

Edición 50- Año 2019

SE 1 a la SE 50 (30-12-2018 al 14-12-2019)

BOLETÍN EPIDEMIOLOGICO

semanal

<u>Contenido</u>	<u>Pág.</u>
<u>Resumen de esta edición</u>	3
<u>Enfermedades de Notificación Obligatoria</u>	4
<u>Cumplimiento de la Notificación Obligatoria</u>	5
<u>Situación Epidemiológica de las Arbovirosis</u>	6-14
<u>Enfermedad tipo Influenza (ETI) e Infección Respiratoria Aguda Grave (IRAG)</u>	15-22
<u>Síndromes Neurológicos con probable asociación al virus del Zika</u>	23
<u>Vigilancia de las Enfermedades Prevenibles por Vacunas</u>	24
<u>Alertas y actualizaciones epidemiológicas nacionales e internacionales</u>	25
<u>Fuentes de información</u>	26

www.vigisalud.gov.py/

Ministerio de Salud Pública y Bienestar Social
Dirección General de Vigilancia de la Salud
Edificio de Información Estratégica y Vigilancia de la Salud
Avenida Pettirossi y Constitución
Asunción, Paraguay

BOLETÍN EPIDEMIOLÓGICO

El Boletín Epidemiológico de Paraguay es un documento oficial de difusión de la Dirección General de Vigilancia de la Salud y comunica la situación de las enfermedades o eventos bajo Vigilancia de notificación obligatoria, establecidos según Resolución SG N° 190/2013 del Ministerio de Salud Pública y Bienestar Social, que reglamenta los Artículos 28° referente a la notificación obligatoria de eventos y 37° relacionado con eventos sujetos a vigilancia epidemiológica; la Ley N° 836/80 del Código Sanitario y el Reglamento Sanitario Internacional (RSI 2005).

En este Boletín se incluye información proveniente de las **1.257** unidades notificadoras y del sistema de la red nacional de vigilancia del país.

La información contenida es actualizada una vez por semana, los análisis de los datos se encuentran sujetos a modificación de acuerdo a los procesos de vigilancia para cada evento.

Las unidades notificadoras locales, distritales y departamentales a través de la Unidad Epidemiológica Regional (UER) realizan la notificación de acuerdo los procedimientos y formularios contemplados en la Guía Nacional de Vigilancia y Control de Enfermedades - Edición 2015, aprobada por Resolución S.G N° 026/2016.

Es una publicación de la Dirección General de Vigilancia de la Salud, MSPSB.

Dr. Guillermo Sequera

Dirección General de Vigilancia de la Salud (DGVS)

Editores

Dra. Andrea Ojeda

Dirección de Alerta y Respuesta/ Centro Nacional de Enlace para el RSI

Colaboradores de esta Edición:

Dra. Marta von Horoch

Programa de Vigilancias Especiales y Centinelas

Lic. Elena Penayo

Programa de Vigilancias Especiales y Centinelas

Dra. Sandra Irala

Dirección del Centro Nacional de Información Epidemiología y Vigilancia de Salud

Lic. Cinthia Viveros

Sección de Vigilancia de Eventos de Notificación Obligatoria y Calidad del Dato.

Lic. Marta Torales

Programa Nacional de Enfermedades Vectoriales/DIVET

Lic. Bettiana Martínez

Epidemióloga

Lic. Mabel Mármol

Epidemióloga

Lic. Gloria Morel y Lic. Nancy León

Cartografía

Responsable de la publicación en la WEB

Lic. Mabel Mármol

Equipo editor y de diagramación: **Dirección de Alerta y Respuesta a Emergencias en Salud/Centro Nacional de Enlace para el Reglamento Sanitario Internacional (RSI).**

PRESENTACIÓN

RESUMEN DEL BOLETÍN

CUMPLIMIENTO EN LA NOTIFICACIÓN

SE 50: El **96,9 % (1.218/1.257)** de las unidades notificadoras de la red nacional reportaron a las UER en la SE 50.

ARBOVIROSIS: han ingresado al sistema de Vigilancia nacional un total de **42.547** notificaciones de Arbovirosis.

El **26,40 % (11.232/42.547)** corresponden a casos de dengue (confirmados y probables), **0,12 % (52/42.547)** casos de chikungunya clasificados como probables, un caso probable de Zika, el **26,50 % (11.273/42.547)** fueron descartados por otros diagnósticos y el **46,98 % (19.988/42.547)** continúan como sospechosos de Arbovirosis.

DENGUE: Circulación de tres serotipos de dengue: **DEN-1, DEN-2 y DEN-4** con predominio de DEN-4. La tasa de incidencia a nivel país es de 157,10 por 100.000 habitantes.

ETI/IRAG: a nivel nacional, las consultas por ETI acumuladas desde la SE 1 a la 50 ascienden a **839.541**. La curva de tendencia, con leves fluctuaciones, tiende al descenso paulatino, acercándose al umbral estacional.

La notificación pasó de **12.893** consultas en la semana 49 a **12.303** en la semana 50

del 2019, alcanzando una tasa de **172** por 100.000 habitantes.

En la vigilancia centinela de IRAG el porcentaje de positividad acumulado es del **30,5%**. La actividad de virus respiratorios se encuentra en franca disminución. En la última semana se han identificado casos esporádicos de **Influenza B, Influenza A/H3N2 y Virus sincitial respiratorio**.

SINDROME NEUROLOGICO CON PROBABLE ASOCIACIÓN AL VIRUS ZIKA:

fueron notificados al Sistema de Vigilancia Nacional, 92 casos sospechosos de síndromes neurológicos con probable asociación a virus Zika.

VIGILANCIA DE LAS ENFERMEDADES PREVENIBLES POR VACUNAS:

nuestro país no ha confirmado ningún caso de: sarampión, rubéola, poliomielitis, difteria y tétanos neonatal en lo que va del año.

Evento Supuestamente Atribuible a la Vacunación o Inmunización (ESAVI):

Desde la SE 1 a la SE 50 se han notificado 200 casos de ESAVI.

NOTIFICACIÓN OBLIGATORIA

En la siguiente tabla, se presentan los números de casos y tasas de incidencia de las Enfermedades de Notificación Obligatoria (ENO), comparativo en el mismo período (SE 1 a la SE 50) de los años 2017, 2018 y 2019.

Tabla 1
Enfermedades de Notificación Obligatoria. Paraguay SE 1 a la SE 50

Enfermedades de Notificación Obligatoria	Año 2017		Año 2018		Año 2019			
	Nº de Casos	Tasa x 100.000 hab.	Nº de Casos	Tasa x 100.000 hab.	Nº de Casos	Tasa x 100.000 hab.		
Vectoriales y ***Zoonóticas	Dengue	2.386	34	33.256	472	11.237	157	
	Chikungunya	69	1	1.238	18	52	1	
	Zika	6	0	4	0	2	0	
	Fiebre Amarilla	0	0	0	0	0	0	
	Leishmaniosis	Visceral	30	0	19	0	21	0
		Tegumentaria	88	1	79	1	52	1
	Chagas	Agudo	0	0	7	0	4	0
		Crónico	1868	27	628	9	654	9
Paludismo	Autóctono	0	0	0	0	0	0	
	Importado	4	0	5	0	2	0	
Inmunoprevenibles	Parálisis Aguda Fláccida *****	29	0	34	0	25	0	
	Poliomielitis	0	0	0	0	0	0	
	Sarampión	0	0	0	0	0	0	
	Rubeola	0	0	0	0	0	0	
	Tétanos Neonatal *	0	0	0	0	0	0	
	Tétanos Otras Edades	10	0	5	0	6	0	
	Tos Convulsa	44	1	52	1	24	0	
	Parotiditis	1060	15	1559	22	689	10	
	Varicela	1046	15	1425	20	2048	29	
	Difteria	0	0	0	0	0	0	
Enfermedades Gastroentéricas	Enf. Transmit. por Alimentos	216	3	112	2	176	2	
	Cólera	0	0	0	0	0	0	
Enf. Meningocócica	con MBA	25	0	29	0	11	0	
	sin MBA	3	0	5	0	4	0	
Otros eventos	Hantavirus (S.P.H.)	9	0	21	0	13	0	
	Intoxicación por Pesticidas	204	3	212	3	174	2	
	Rabia Humana	0	0	0	0	0	0	
	Rabia Canina	0	0	0	0	0	0	
	Accidentes Ofídicos	380	5	355	5	285	4	
	Fiebre Tifoidea	0	0	0	0	0	0	
	SARS	0	0	0	0	0	0	
	Peste	0	0	0	0	0	0	
	Brucelosis	11	0	8	0	12	0	
	Leptospirosis	56	1	17	0	23	0	

*Tétanos Neonatal por 1000 nacidos vivos

***** Datos Obtenidos de la Vigilancia de PAF/ Notificaciones

Fuente: Datos compilados por VENOCOD/DGVS

Los cierres de casos se realizan según la **Resolución Ministerial N° 60/2016**. Las clasificaciones se encuentran sujetas a modificación, debido a los procesos de verificación para determinar los criterios finales por cada caso.

[Ir al contenido](#)

NOTIFICACIÓN OBLIGATORIA

CUMPLIMIENTO EN LA NOTIFICACIÓN SE 50

El Ministerio de Salud Pública y Bienestar Social (MSPBS) cuenta con **1.257 unidades notificadoras que conforman la red de vigilancia nacional**, estas unidades notificadoras que conforman la red de vigilancia, a su vez reportan a las **19 Unidades Epidemiológicas Regionales (UER)**, que están ubicadas en las regiones sanitarias del país.

El **96,9 % (1.218/1.257)** de las unidades notificadoras de la red nacional reportaron a las UER en la SE 50.

Para el corte de la información de esta edición, las 19 UER remitieron oportunamente su reporte de consolidados de eventos de notificación obligatoria a la Sección de Vigilancia de Enfermedades de Notificación Obligatoria y Calidad del Dato (VENOCD). El 89% de las UER lograron un cumplimiento de notificación muy buena para esta semana, excepto las UER de San Pedro Norte y Guairá que lograron un rango de cumplimiento buena para esta semana.

El promedio del reporte de eventos de notificación obligatoria remitidas por las UER a nivel país para esta semana es de **97 %**, y según la escala para el cumplimiento de notificación se sitúa también en el rango de muy buena.

**Mapa 1
PARAGUAY**
Porcentaje de Cumplimiento de Notificaciones
Semana Epidemiológica 50 - Año 2019



ARBOVIROSIS

SE 1 a SE 50: Al cierre de esta edición han ingresado al sistema de Vigilancia nacional un total de **42.547** notificaciones de Arbovirosis.

Para el año en curso, entre las SE 17 a SE 20 se han registrado el mayor número de notificaciones, a nivel país siendo el pico máximo en la semana 19.¹

El **26,40 %** (11.232/42.547) corresponden a casos de dengue (confirmados y probables), **0,12 %** (52/42.547) casos de chikungunya clasificados como probables, un caso probable de Zika, el **26,50 %** (11.273/42.547) fueron descartados por otros diagnósticos y el **46,98 %** (19.988/42.547) continúan como sospechosos de Arbovirosis.

Gráfico 1

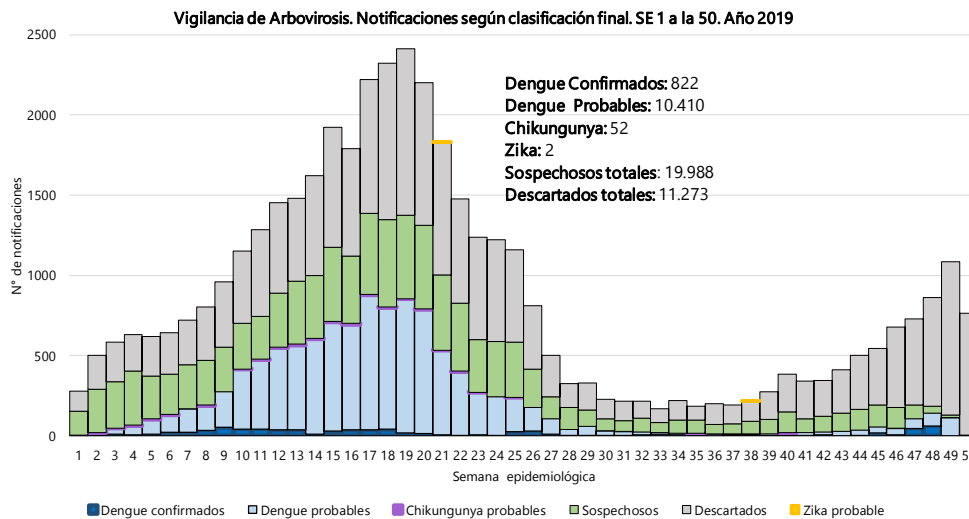

Entre las SE 30 y 39 se registraron menos de 200 notificaciones por semana según se observa en la curva de notificaciones, a partir de la SE 40 se registra un leve aumento, por lo que en la SE 42 se emitió una Alerta Epidemiológica ante el riesgo de aumento de casos de dengue en el país (Gráfico 2).

Desde la publicación de la Alerta se visualiza en el gráfico un aumento sostenido de las notificaciones, superando en la SE 47 y 48 las 700 notificaciones.

En las últimas cuatro semanas el promedio de notificaciones es de 641 sospechas.

En el año 2018 para el mismo periodo (SE 46 a SE 49) se registraba un promedio de **236** notificaciones.

¹ El gráfico 2, fue elaborado a partir de los datos de notificaciones registradas dentro del Sistema de Vigilancia de Arbovirosis incluyendo todas las clasificaciones: **confirmados, probables, sospechosos y descartados.**

ARBOVIROSIS

Gráfico 2

Arbovirosis. Notificaciones de dengue, chikungunya y zika.
Desde la SE 50 a la SE 52/2018. SE 1 y 50/2019. Paraguay

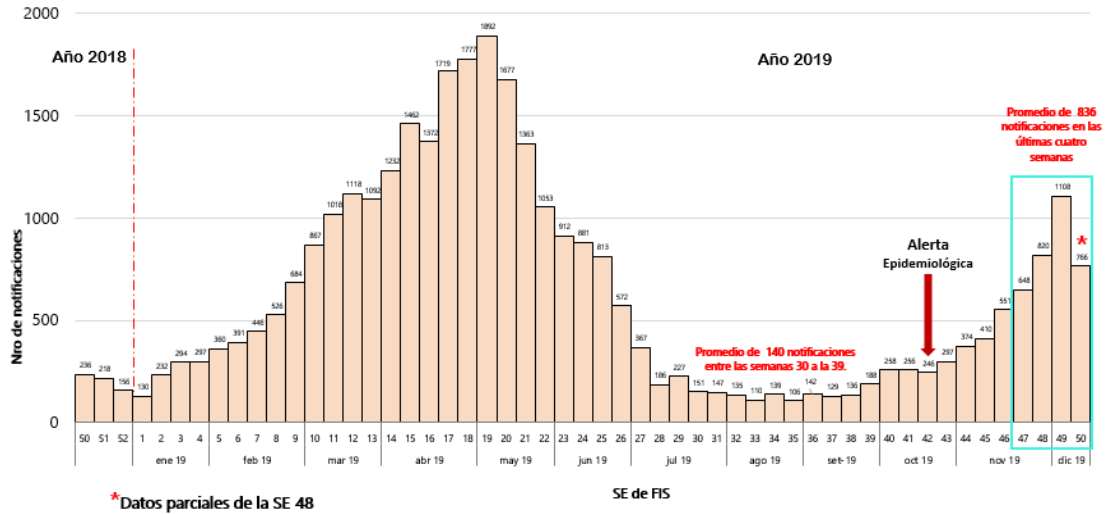

MONITOREO DE LAS NOTIFICACIONES DE LAS ÚLTIMAS CUATRO SEMANAS (47, 48, 49 Y 50)

Mapa 2

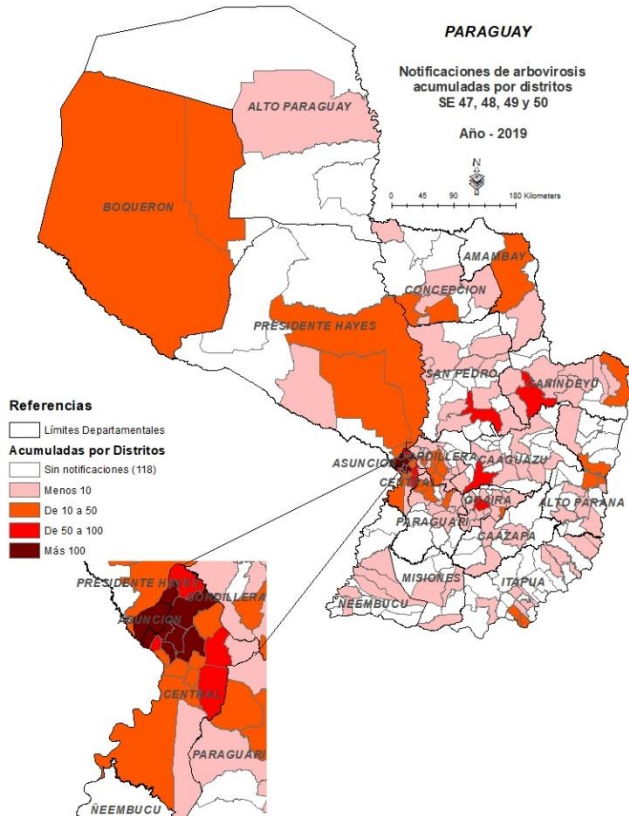

A nivel país en este periodo se acumulan un total de **3.342 notificaciones** de arbovirosis, las 19 regiones sanitarias registran notificaciones.

Se cuenta con un total de **254 distritos**, el **53,54%** (136/254) tienen notificaciones de arbovirosis en este periodo.

El **72% (2.411/3.342)** de las notificaciones se concentra en el área metropolitana (Central y Asunción).

El **56,25 % (1.880/3.342)** de notificaciones corresponden al departamento **Central** y **15,88% (531/3.342) a Asunción**.

También se registra aumento de las notificaciones en San Pedro Sur, Guairá, Cordillera, Alto Paraná y Paraguari.

[Ir al contenido](#)

ARBOVIROSIS

El departamento Central: acumula un total de **1.447 notificaciones** en las últimas semanas, distribuidos **principalmente** en los siguientes distritos: **Mariano Roque Alonso, Luque, San Lorenzo, Capiatá, Fdo. de la Mora, Ñemby y Lambaré** que registran **más de 100 notificaciones**.

Se observa en el mapa que los distritos que acumulan **entre 50 a 100 notificaciones** en estas semanas son: **Villa Elisa, Limpio, Itaugua e Itá.**

Mapa 2

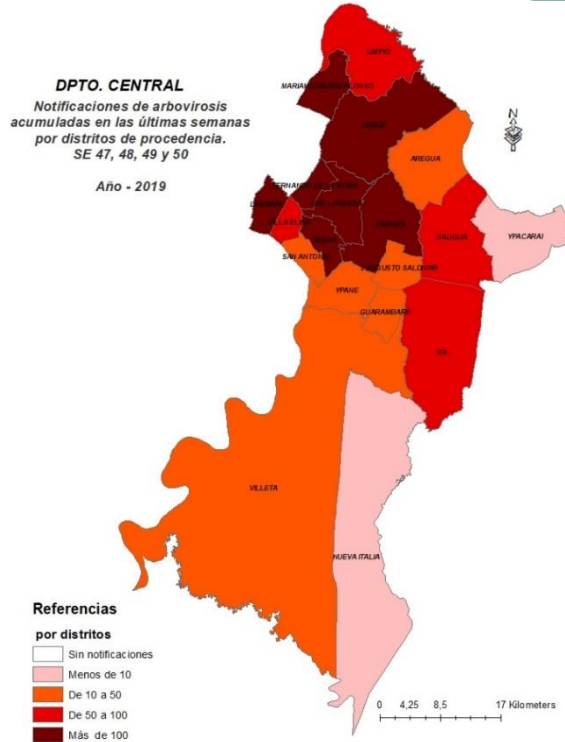

Mapa 3

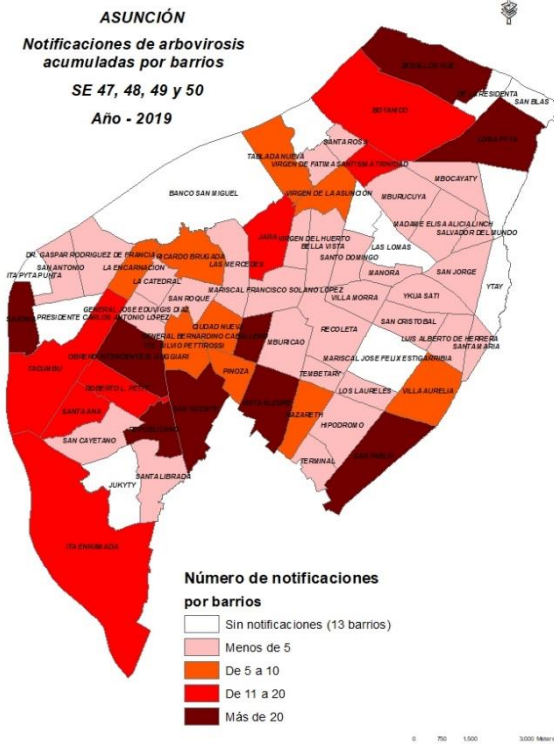

Asunción: registra un total de 531 notificaciones en las últimas cuatro semanas.

El **81 % (55/68)** de los barrios registran notificaciones, principalmente en: Zeballos Cue, Loma Pyta, Bernardino Caballero, Obrero, San Vicente, Vista Alegre, San Pablo, Sajonia y Republicano.

ARBOVIROSIS

CIRCULACIÓN DE LAS ARBOVIROSIS DENGUE-SEROTIPOS IDENTIFICADOS

Según resultados del Laboratorio Central de Salud Pública, se identificó la circulación de tres serotipos de dengue: **DEN-1, DEN-2 y DEN-4**. A nivel país con predominio del **DEN-4**.

Circulación de DEN-4 en:

Alto Paraná, Itapúa, Guairá, Paraguarí, San Pedro Norte, y Caazapá.

Co-circulación de DEN-2 y DEN-4 en:

- Amambay, Canindeyú y Concepción con predominio de DEN-2,
- Asunción, Caaguazú, Cordillera, y Central con predominio de DEN-4,
- Presidente Hayes, Boquerón y Alto Paraguay.

Co-circulación de DEN-1, DEN-2 y DEN-4 en:

Se identificaron los tres serotipos en el departamento Central, con predominio del DEN-4. El serotipo DEN-1 está relacionado a importación. También co-circulación en San Pedro Sur con predominio del DEN-4.

CHIKUNGUNYA

Se registraron casos probables en 6 departamentos y la capital: Paraguarí, Alto Paraná Central, Presidente Hayes, Itapúa, Caaguazú y Asunción.

ZIKA

Hasta el corte de esta edición se registraron dos casos probables de Zika, en el departamento de Amambay y de Alto Paraná.

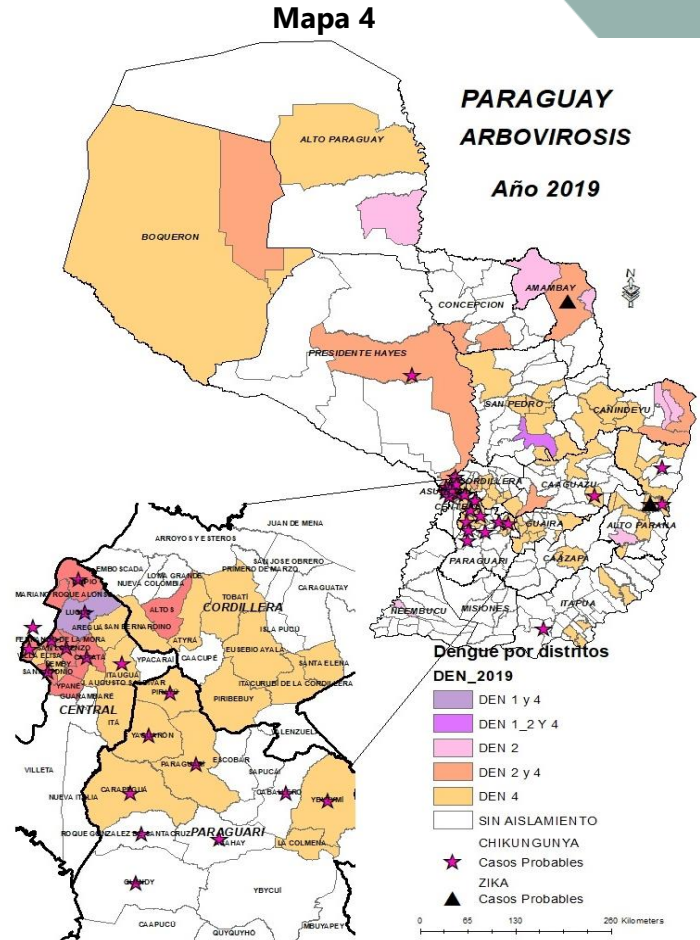

ARBOVIROSIS

DENGUE-ULTIMAS IDENTIFICACIONES (ENTRE SE 47 Y 50)

Se identificaron casos **148 casos** confirmados serotipos **DEN-4 (135)** y **DEN-2 (13)** principalmente en Central y Asunción.

Mapa 5

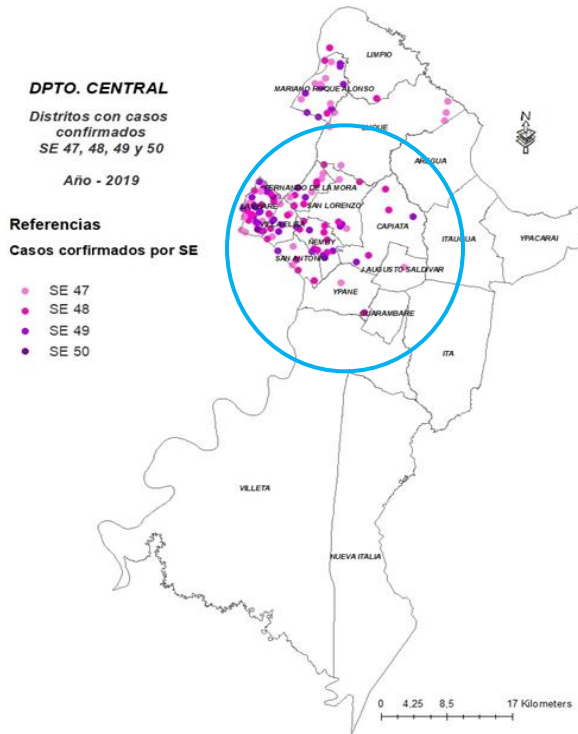

En las últimas semanas (SE 47, 48, 49 y 50), se registra dispersión de los casos; el **63% (12/19)** de los distritos registran casos confirmados. Se identifica co-circulación de los serotipos DEN-4 y DEN-2.

Mapa 6

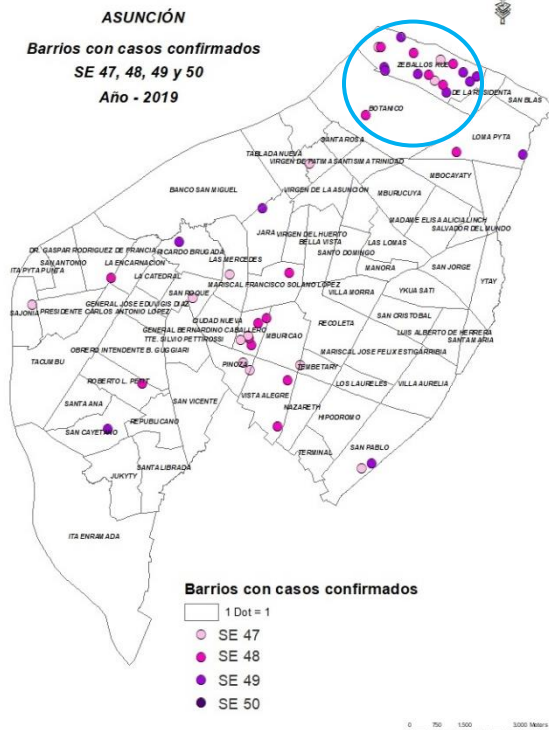

Asunción registra casos en **28% (18/68)** de los barrios. Con circulación de los serotipos:

DEN-4 en los barrios: Botánico, B. Caballero, Jara, La Encarnación, Las Mercedes, Loma Pyta, Mcal. F. Solano López, Pinoza, R. L. Petit, Sajonia, San Cayetano, San Pablo, San Roque, Tembetary, Virgen de Fátima, Vista Alegre y Zeballos.

DEN-2: Ricardo Brugada.

Además, se registran casos confirmados en los siguientes departamentos del país:

- **Paraguarí:** circulación del serotipo DEN-4
- **Ñeembucú:** circulación del serotipo DEN-2
- **Canindeyú:** circulación del serotipo DEN-2
- **Alto Paraná:** circulación del serotipo DEN-2

[Ir al contenido](#)

ARBOVIROSIS

MONITOREO DE HOSPITALIZADOS POR ARBOVIROSIS

Hasta la SE 50 se acumulan un total de **32.040 casos confirmados, probables y sospechosos de casos de arbovirosis**, de los cuales **5,17%** (1.656/32.040) corresponden a casos de hospitalizados registrados en la base de datos

nacional. Se observa un leve aumento desde la SE 47, el número máximo de hospitalizaciones registradas fue en la semana 18 con 95 hospitalizaciones registradas. El promedio de hospitalizaciones de las últimas tres semanas es 53.

Gráfico 3

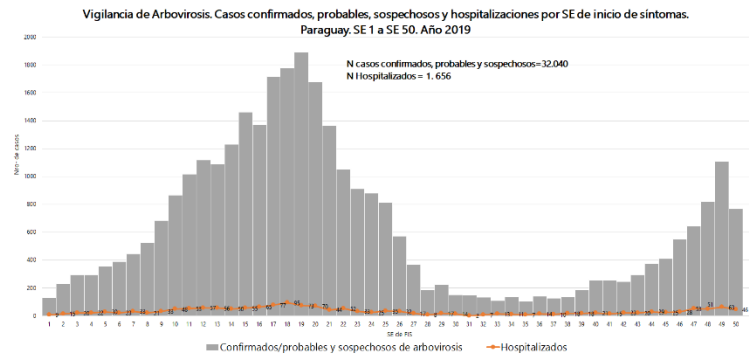

DENGUE

Años 2018 y 2019. Comparativo desde SE 1 a la SE 50.

Tabla 2

REGIONES SANITARIAS	DENGUE-SE 1 a SE 50								
	Variación de la tasa de incidencia acumulada 2018 y 2019	AÑO 2018				AÑO 2019			
		TOTAL DE CASOS	CONFIRMADOS	PROBABLES	Tasas de incidencia acumulada por 100.000 habitantes	TOTAL DE CASOS	CONFIRMADOS	PROBABLES	Tasas de incidencia acumulada por 100.000 habitantes
ASUNCIÓN	-91,09	9.103	1.001	8.102	1.739,92	810	105	705	155,09
CONCEPCIÓN	22,26	197	13	184	80,71	248	32	216	98,68
TOTAL SAN PEDRO		127	37	90		186	21	165	
A.P. NORTE	44,69	87	26	61	29,90	86	11	75	43,26
A.P. SUR		40	11	29		100	10	90	
CORDILLERA	-81,98	504	117	387	166,20	92	13	79	29,94
GUAIRÁ	-35,65	626	77	549	280,59	407	41	366	180,56
CAAGUAZÚ	102,76	384	34	350	69,59	787	44	743	141,11
CAAZAPÁ	-28,23	44	24	20	23,53	32	3	29	16,88
ITAPÚA	-58,04	851	167	684	141,83	362	44	318	59,52
MISIONES	-94,01	66	8	58	52,82	4		4	3,16
PARAGUARI	-90,88	1.844	324	1.520	719,68	169	35	134	65,61
ALTO PARANÁ	1146,87	183	10	173	22,64	2.314	124	2.190	282,34
CENTRAL	-85,52	18.074	1.223	16.851	854,49	2.671	264	2.407	123,76
ÑEEMBUCÚ	-98,59	70	49	21	78,84	1	1		1,11
AMAMBAY	13356,52	19	13	6	11,37	2.596	58	2.538	1.530,52
CANINDEYÚ	272,82	136	23	113	60,15	517	25	492	224,24
PRESIDENTE HAYES	-95,84	684	136	548	554,47	29	5	24	23,08
BOQUERÓN	-96,99	326	152	174	507,01	10	5	5	15,25
ALTO PARAGUAY	-89,10	18	6	12	102,58	2	2		11,18
TOTAL GENERAL	-66,68	33.256	3.414	29.842	471,52	11.237	822	10.415	157,10

Fuente: Base Nacional de Arbovirosis- DGVS / MSPyBS. Datos sujetos a modificación

ARBOVIROSIS

En lo que va del año, se registraron **11.237 casos de dengue²** (822 confirmados por laboratorio de referencia y **10.415** clasificados como probables).

La tasa de incidencia para dengue a nivel país este año es de **157,10** por 100.000 habitantes en tanto que en el año 2018 la de incidencia era de **471,52** casos por 100.000 habitantes.

Este año, los casos de dengue se registran en 18 de las 19 Regiones Sanitarias del país. Las regiones con mayor tasa de incidencia en este año son **Amambay Canindeyú y Alto Paraná**. En el año 2018 en el mismo periodo, se puede visualizar, que las regiones con mayor tasa de incidencia fueron: Asunción, Central, Paraguairí, Presidente Hayes y Boquerón.

Se observa en el siguiente gráfico; que en Amambay la tasa de incidencia asciende a **1.530,52** por 100.000 habitantes, seguido de Alto Paraná con una tasa de **282,34** por 100.000 habitantes, ambos departamentos han registrado brotes activos de la enfermedad este año.

Gráfico 4

Dengue. Total de casos de dengue y tasa de incidencia por 100.000 hab. según procedencia. SE 1 a SE 50
Año 2019

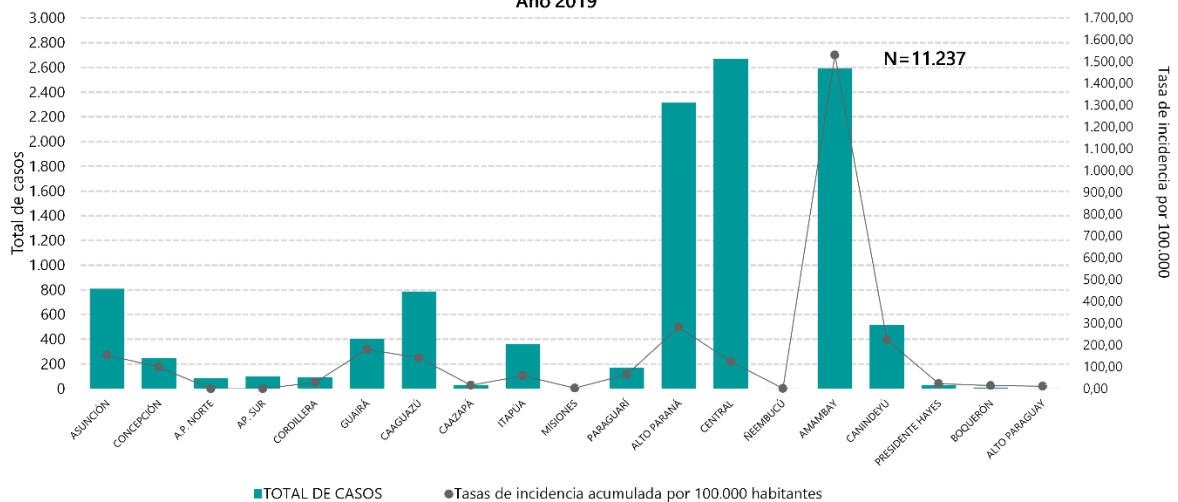

² Los cierres de casos se realizan según la **Resolución Ministerial N° 60/2016**. Las clasificaciones se encuentran sujetas a modificación, debido a los procesos de verificación para determinar los criterios finales por cada caso.

ARBOVIROSIS

Gráfico 5

Casos confirmados y probables de dengue por grupo etario y sexo.
PARAGUAY. Desde la SE 1 la SE 50-Año 2019

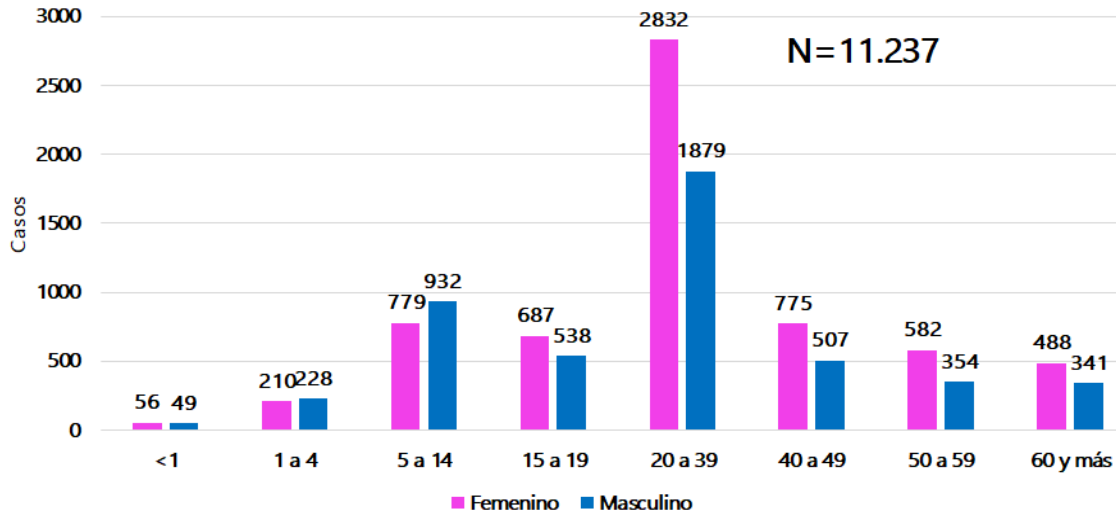

El **57,03%** (6.409/11.237) de los casos de dengue registrados, corresponde al **sexo femenino**, afectando en un **41,92 %** (4.711/11.237) al **grupo de edad de 20 a 39 años**, seguido del grupo de 5 a 14 años con el 15,23% (1.711/11.237).

VIGILANCIA DE LA MORTALIDAD

Hasta el cierre de esta edición, se registraron un total de 9 casos de muerte asociados a dengue, correspondientes a los departamentos de Amambay (3), Alto Paraná (2), Central (2), Caaguazú (1) y Canindeyú (1), con predominio del sexo masculino (8/9), y un total de 6 fallecidos con comorbilidades.

ARBOVIROSIS

CHIKUNGUNYA

Años 2018 y 2019.

SE 1 a SE 50.

A nivel país se acumulan **52 casos de chikungunya³** hasta la SE 50 del 2019, principalmente en Paraguari (22), Alto Paraná (13) y Central (12). No se han registrado casos confirmados.

En el mismo periodo del año 2018 se registraron en el país un total de 67 casos de chikungunya, el **94,02 %** (63/67) de los casos fueron procedentes del departamento de Amambay donde se identificó un brote de la enfermedad con una tasa de incidencia de **711,76** por 100.000 habitantes.

Tabla 3

REGIONES SANITARIAS	Variación de la tasa de incidencia acumulada 2018 y 2019	AÑO 2018				AÑO 2019			
		TOTAL DE CASOS	CONFIRMADOS	PROBABLES	Tasa de incidencia acumulada por 100.000 habitantes	TOTAL DE CASOS	CONFIRMADOS	PROBABLES	Tasa de incidencia acumulada por 100.000 habitantes
		ASUNCIÓN	-83	6	0	6	1,15	1	0
CONCEPCIÓN	0	0	0	0	0,00	0	0	0	0,00
SAN PEDRO		0	0	0		0	0	0	
A.P. NORTE	0	0	0	0	0,00	0	0	0	0,00
A.P. SUR		0	0	0		0	0	0	
CORDILLERA	0	0	0	0	0,00	0	0	0	0,00
GUAIRÁ	-100	1	1	0	0,45	0	0	0	0,00
CAAGUAZÚ	0	0	0	0	0,00	1	0	1	0,18
CAAZAPÁ	-100	3	0	3	1,60	0	0	0	0,00
ITAPÚA	0	0	0	0	0,00	1	0	1	0,16
MISIONES	0	0	0	0	0,00	0	0	0	0,00
PARAGUARI	16	19	1	18	7,42	22	0	22	8,54
ALTO PARANÁ	0	0	0	0	0,00	13	0	13	1,59
CENTRAL	-37	19	2	17	0,90	12	0	12	0,56
ÑEEMBUCÚ	0	0	0	0	0,00	0	0	0	0,00
AMAMBAY	-100	1.189	63	1.126	711,76	0	0	0	0,00
CANINDEYÚ	0	0	0	0	0,00	0	0	0	0,00
PRESIDENTE HAYES	0	0	0	0	0,00	2	0	2	1,59
BOQUERÓN	0	0	0	0	0,00	0	0	0	0,00
ALTO PARAGUAY	0	0	0	0	0,00	0	0	0	0,00
TOTAL GENERAL	-95,85	1.237	67	1.170	17,54	52	0	52	0,73

Fuente: Base Nacional de Arbovirosis- DGVS / MSPyBS. Datos sujetos a modificación

ZIKA

Año 2019

Se registraron dos casos probables de Zika, en los departamentos de Amambay, distrito de Pedro Juan Caballero, y departamento de Alto Paraná, distrito de Minga Guazú.

³ Clasificados como casos probables

ETI/IRAG

VIGILANCIA DE ENFERMEDAD TIPO INFLUENZA (ETI) E INFECCIONES RESPIRATORIAS AGUDAS GRAVES (IRAG). SEMANA 50-2019

La información presentada en esta actualización se obtiene a partir de los datos aportados por las Unidades Epidemiológicas Regionales, los Centros Centinelas de ETI e IRAG y la información del Centro Nacional de Influenza-LCSP

En la **SE 50-2019**, la notificación de ETI por Planilla Semanal se presenta en descenso paulatino, demostrando la finalización de la temporada, con una tasa de incidencia de **172** por 100.000 habitantes. En la Vigilancia Centinela de IRAG la proporción de hospitalizados es del **4%** y la de fallecidos por IRAG **3%**. Según datos de laboratorio, la actividad de los virus respiratorios se encuentra en descenso, con identificación esporádica de **Influenza B**, **Influenza A/H3N2** y **Virus sincitial respiratorio** en la última semana.

1- Vigilancia Universal: Tendencia e intensidad de la actividad de Enfermedad Tipo Influenza (ETI).

Según lo registrado en Planilla Semanal de Notificación Obligatoria, a nivel nacional, las consultas por ETI acumuladas desde la SE 1 a la 50 (30 de diciembre - 2018 al 14 de diciembre-2019) ascienden a **839.541**. La curva de tendencia, con leves fluctuaciones, tiende al descenso paulatino, acercándose al umbral estacional (Gráfico 6).

La notificación pasó de **12.893** consultas en la semana 49 a **12.303** en la semana 50 del 2019, alcanzando una tasa de **172** por 100.000 habitantes.

Gráfico 6

Consultas por Gripe, Planilla Semanal, Paraguay.
SE 50, 2019
(Comparativo 2014-2018)

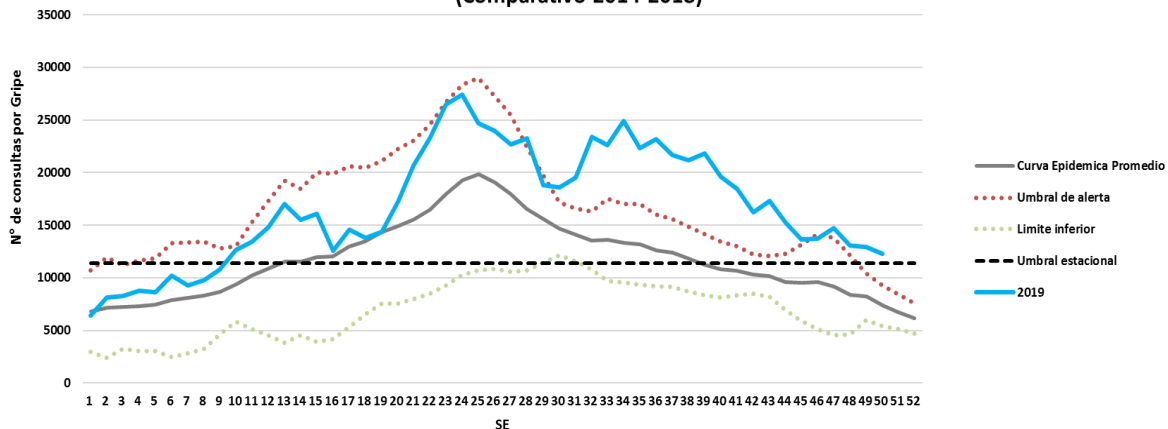

[Ir al contenido](#)

ETI/IRAG

2- Vigilancia Centinela: Monitoreo de Consultas por ETI:

En la vigilancia centinela, la proporción de consultas por ETI presentó un descenso con respecto a la semana anterior, ubicándose por debajo del umbral estacional y la curva epidémica promedio y; representando el **5%** (582/11.153) del total de consultas en la SE 50. (Gráfico 7). Se registró descenso en tres Centros Centinelas (Eje Norte, Sur y Centro Oriental) y aumento en dos Centros Centinelas (Eje Centro Oriental y Área Metropolitana) (Gráfico 8).

Gráfico 7

Proporción de consultas por ETI en centros centinela, según semana epidemiológica.
Paraguay. Año 2019, SE 50
(comparación con los años 2014-2018)



Gráfico 8

Proporción de Consultas por ETI según Centros Centinelas
SE 1 a 50, Año 2019

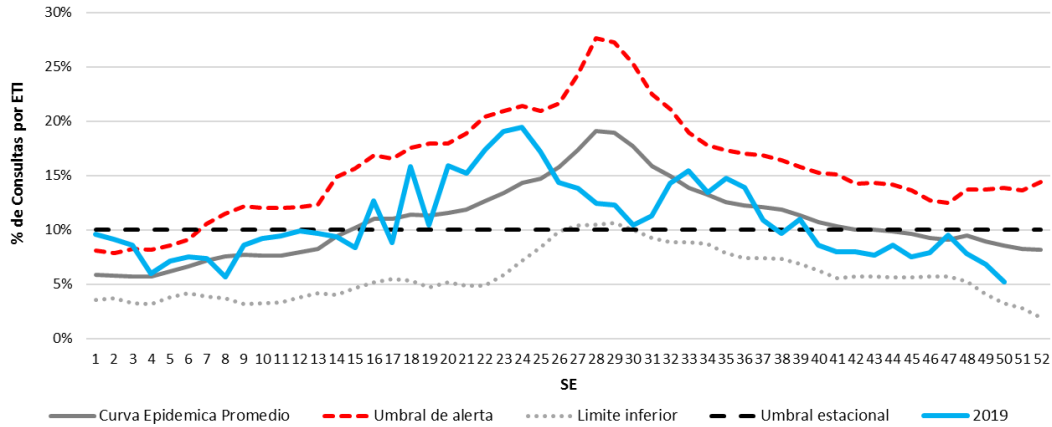
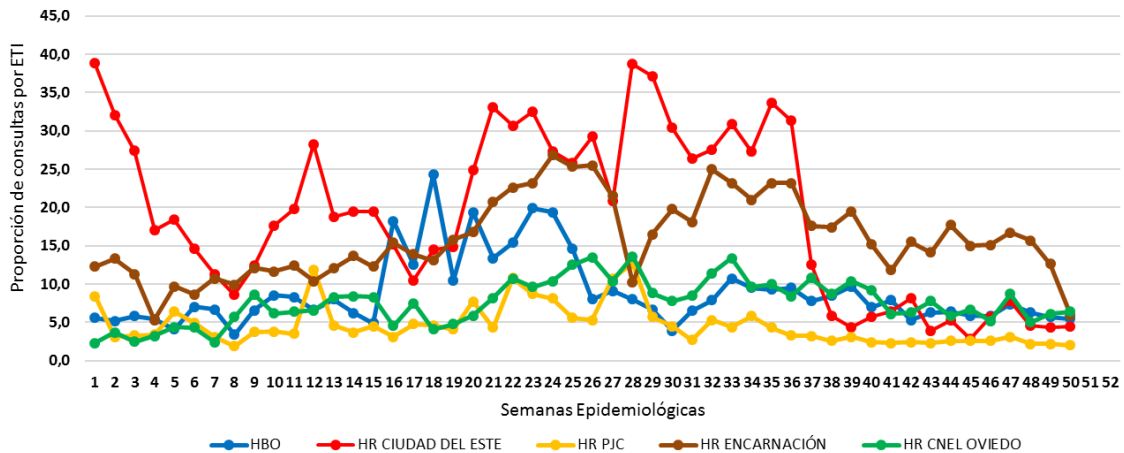

Los indicadores de **Transmisibilidad**, se mantienen en la última semana en la franja de nivel basal (Gráfico 9).

[Ir al contenido](#)

ETI/IRAG

Gráfico 9

PISA: Transmisibilidad: % de Consultas por ETI. Años 2016 -2019. Paraguay

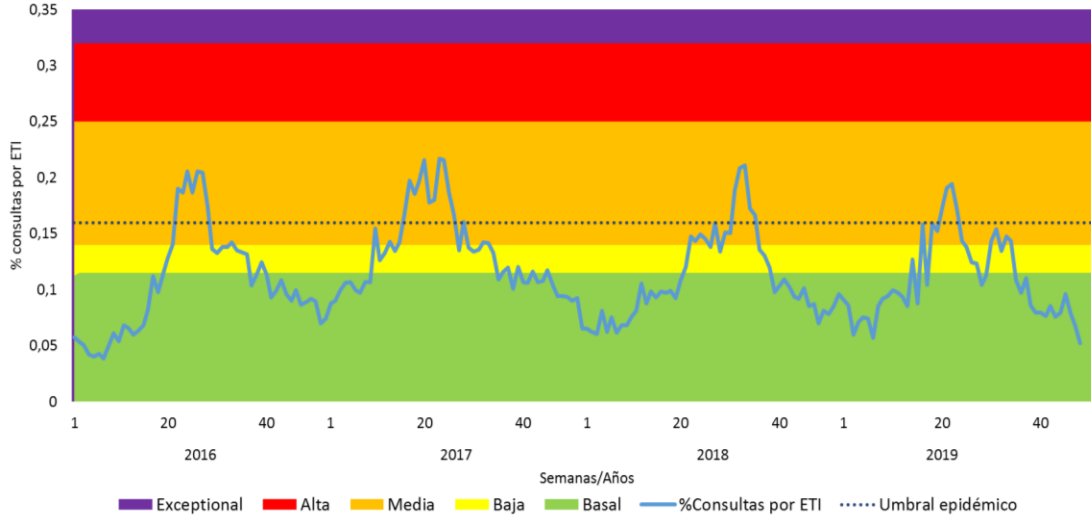

3. Vigilancia Centinela: Monitoreo y Caracterización de Hospitalizados por IRAG

Hasta la semana epidemiológica 50 se hospitalizaron un total de **8.748** casos de IRAG en los centros centinelas. La distribución de los casos hospitalizados acumulados mantiene el patrón esperado, siendo los grupos de edad extremos los mayormente afectados y en especial los menores de 6 meses (Gráfico 10).

Gráfico 10

Distribución de casos de IRAG según grupos etarios, Vigilancia Centinela, SE 1 a 50, Paraguay, 2019

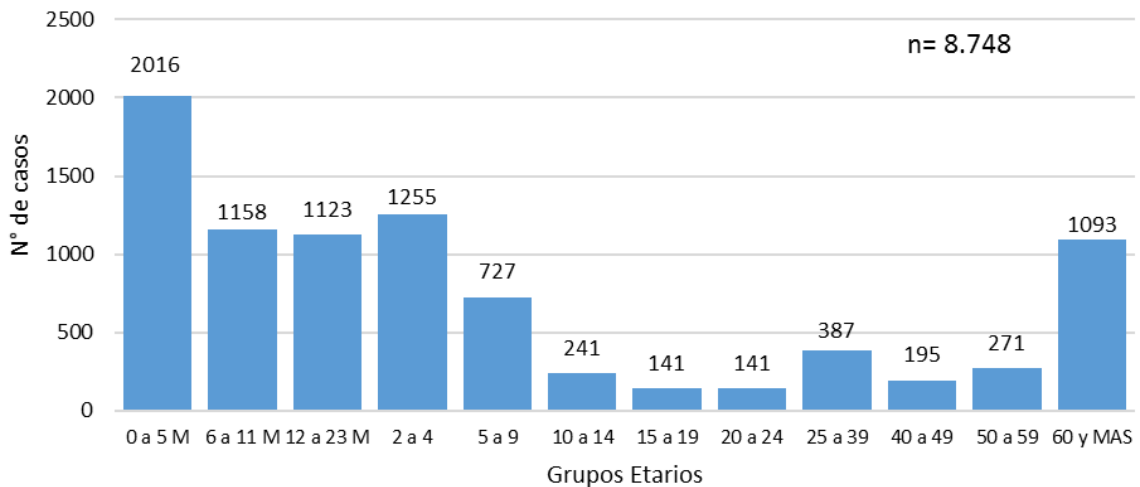

[Ir al contenido](#)

ETI/IRAG

Fueron admitidos a UCI 1184 casos de IRAG y se registraron 536 fallecidos por IRAG en los Centros Centinela, estando asociados a virus respiratorios **115** casos: 63 casos asociados al virus de Influenza (57 Influenza A/H1N1(2009), 5 Influenza B, 1 Influenza A/H3N2), 44 al Virus sincitial respiratorio, 3 al Metapneumovirus humano, 3 al Adenovirus y 2 al Parainfluenza. En dos casos se identificó coinfección (Influenza A/H1N1(2009) + Virus sincitial respiratorio). En dos casos se identificaron coinfección (Influenza A/H1N1(2009) + Virus sincitial respiratorio).

Los fallecidos asociados al virus de Influenza A/H1N1(2009) (57), se presentaron principalmente en los adultos mayores de 60 años y en pacientes con comorbilidades, con predominio en el sexo masculino. Dieciséis casos no presentaron condición médica subyacente y en ningún caso se constató antecedente de vacunación contra Influenza para la presente temporada (Tabla 4 y Gráfico 11).

Tabla 4

Fallecidos asociados a Influenza A/H1N1 (2009), Vigilancia Centinela, SE 1 a 50, Paraguay, 2019
n = 57

Grupo Etario	N° de casos		Comorbilidades asociadas
	M	F	
<2 años	3	2	Edad/Cardiopatía
2 a 4 años	1	0	Enf. Neurológica crónica
5 a 19 años	2	2	Enf. Neurológica crónica /EPOC
20 a 39 años	3	2	Sx. De Down, Obesidad, Enf. Renal Crónica, Diabetes
40 a 59 años	11	7	Cardiopatía /Asma/EPOC/Diabetes/Enf. Renal Crónica/Obesidad/Enf. Hepática Crónica/Obesidad
60 y más años	14	10	Cardiopatía/EPOC/ Diabetes/ Enf. Neurológica/ Inmunodeficiencia (Ca de Recto)/Obesidad/Enf. Renal Crónica/Asma/Enf. Hepática Crónica

Gráfico 11

Fallecidos asociados a Influenza A/H1N1 2009, Vigilancia Centinela,
SE 1 a 50, Paraguay, 2019

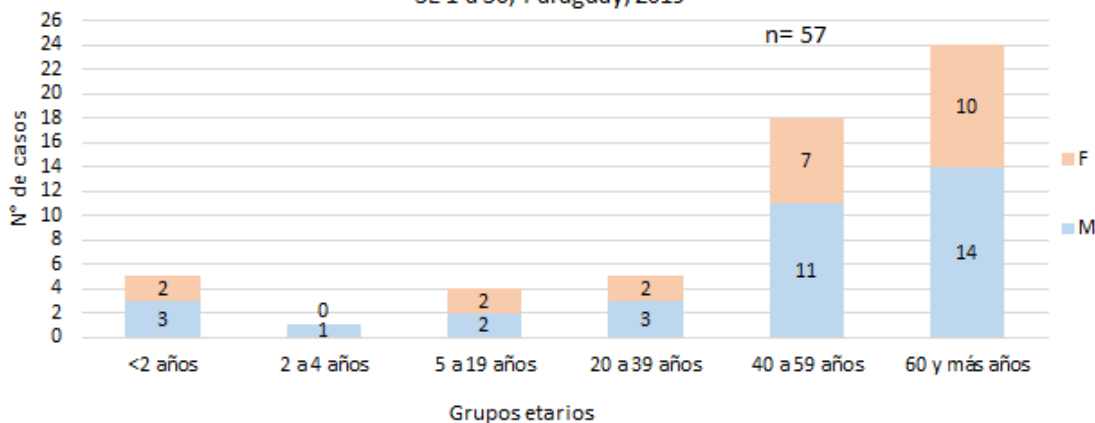

Los casos fallecidos asociados a VSR (44), se presentaron principalmente en los extremos de la vida, con leve predominio en el sexo femenino y todos presentaron factores de riesgo (edad) y/o comorbilidades (Tabla 5 y Gráfico 12).

ETI/IRAG

Tabla 5

Fallecidos asociados a VSR, Vigilancia Centinela IRAG, SE 1 a 50, Año 2019. Paraguay
n = 44

Grupo Etario	N° de casos		Comorbilidades asociadas
	M	F	
<2 años	10	8	Edad/ Cardiopatía/ Sx de Down/ Enf. Neurológica/Desnutrición
2 a 4 años	0	0	
5 a 19 años	1	2	Inmunodeficiencia/Enf. Neurológica Crónica/Desnutrición
20 a 39 años	1	0	Cardiopatía
40 a 59 años	1	3	Cardiopatía/ Inmunodeficiencia (Colagenopatía)/EPOC/Obesidad/Asma
60 y más años	8	10	Cardiopatía/ Asma/ Diabetes/ EPOC/ Sx. de Down/Enf. Renal Crónica Enf. Neurológica/Obesidad

Gráfico 12

Fallecidos asociados a VSR, Vigilancia Centinela IRAG,
SE 1 a 50, Paraguay, 2019

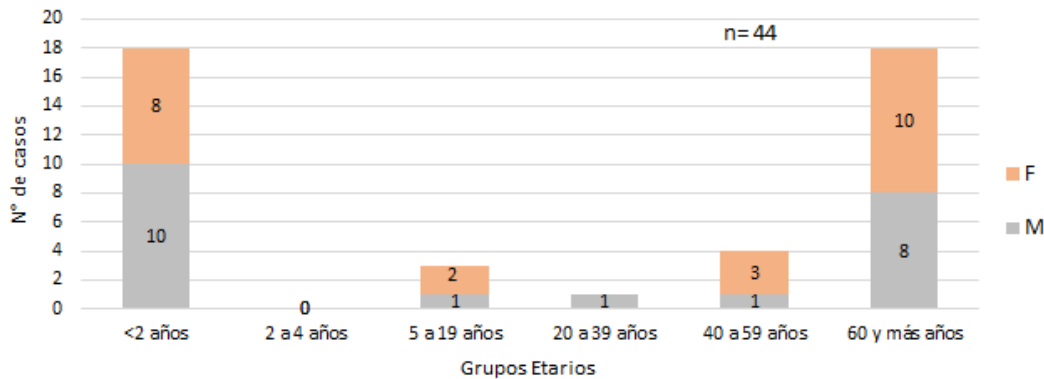

La proporción de Hospitalizados por IRAG se mantiene en **4%** (117/2645), proporción que se encuentra aún por debajo del umbral de alerta (Gráfico 13). Así mismo en la SE 50 la proporción de ingresos a UCI por IRAG fue del **10%** (15/149) y la de fallecidos **3%** (4/121).

Gráfico 13

Proporción de Hospitalizados por IRAG según semana epidemiológica. Vigilancia Centinela.
Paraguay, 2019 - SE 50

(en comparación con los años 2012-2018)

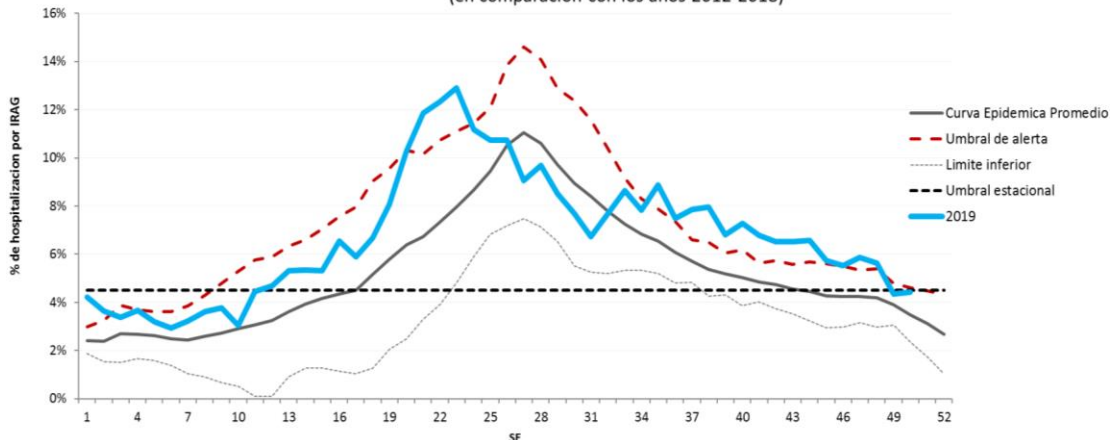

[Ir al contenido](#)

ETI/IRAG

Los indicadores de **Severidad e Impacto**, con fluctuaciones, se mantienen en la franja intensidad basal, luego de que éste último haya alcanzado el nivel de intensidad alto en la SE 23 (Gráficos 14 y 15)

Gráfico 14

Severidad - Fallecidos IRAG por semana. Años 2015-2019. Paraguay



Gráfico 15

Impacto - Casos de IRAG por semanas. Años 2016-2019. Paraguay

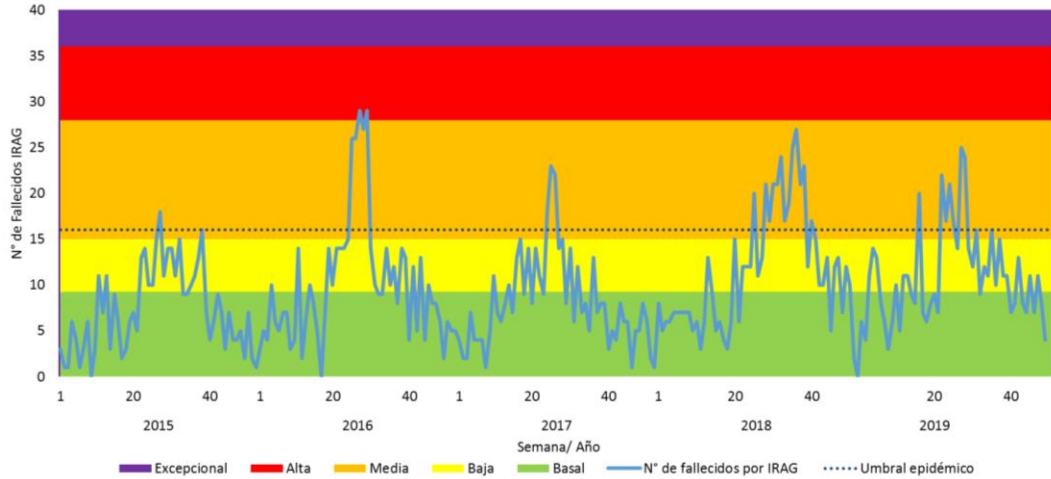
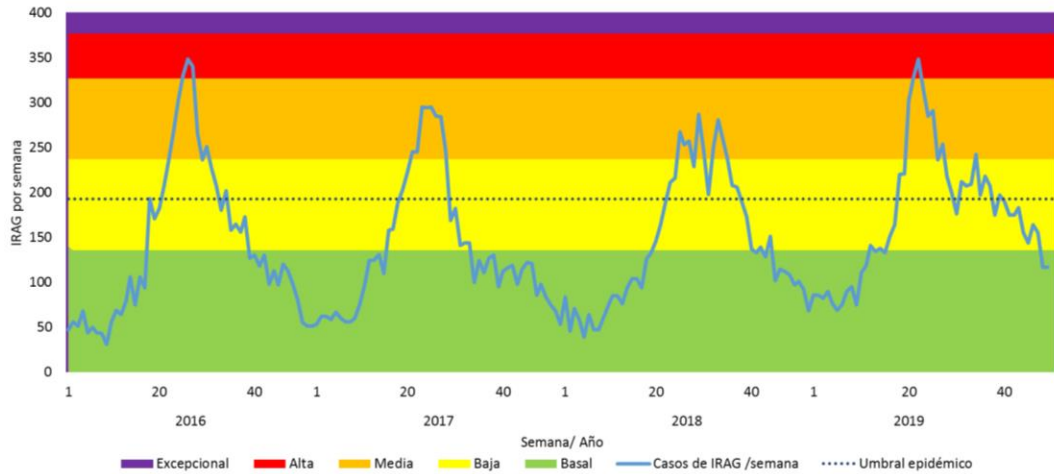

4. Circulación viral

Desde la semana 1 hasta la 50 del año 2019, en la vigilancia centinela de IRAG el porcentaje de positividad acumulado es del **30,5%**. La actividad de virus respiratorios se encuentra en franca disminución. En la última semana se han identificado casos esporádicos de **Influenza B, Influenza A/H3N2 y Virus sincitial respiratorio** (Gráficos 16 y 17).

ETI/IRAG

Gráfico 16
Vigilancia Centinela de IRAG.
 Distribución de virus de influenza y otros virus respiratorios según semana epidemiológica. SE 1 a 50-2019. Paraguay. (n= 2.516)



Gráfico 17
 Porcentaje de Pruebas Positivas a Influenza, en comparación con Virus Sincitial Respiratorio
 Vigilancia Centinela IRAG, SE 1 a 50, Paraguay. 2019



Al analizar los virus según grupos de edades, se mantiene el predominio del *VSR* en los menores de 2 años, seguido del *Metapneumovirus* y del *Adenovirus*. Los virus de *Influenza A* y *B* cobran importancia en el grupo de adolescentes y adultos jóvenes, para tornarse especialmente importante su contribución en los adultos mayores de 60 años junto con el *VSR* (Gráfico 18).

[Ir al contenido](#)

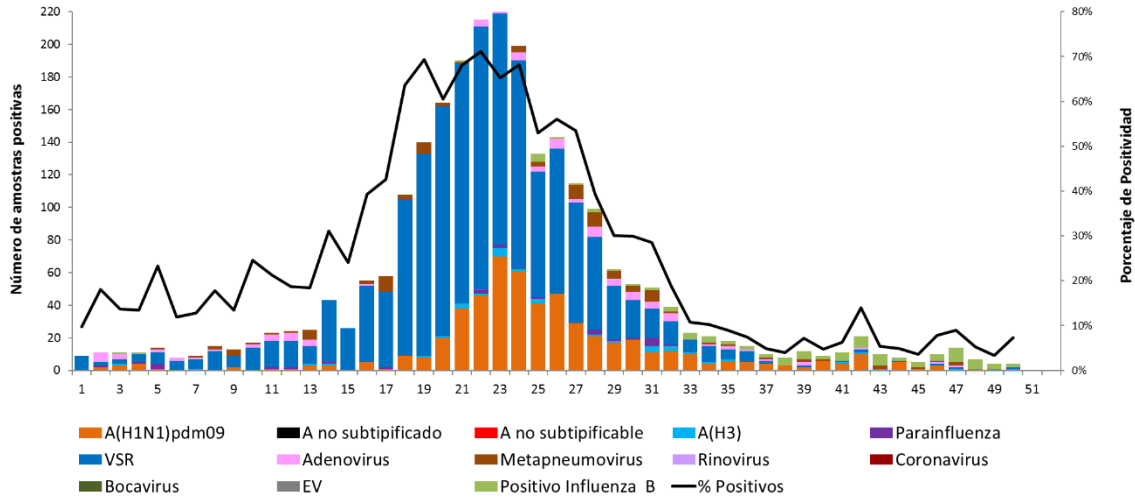
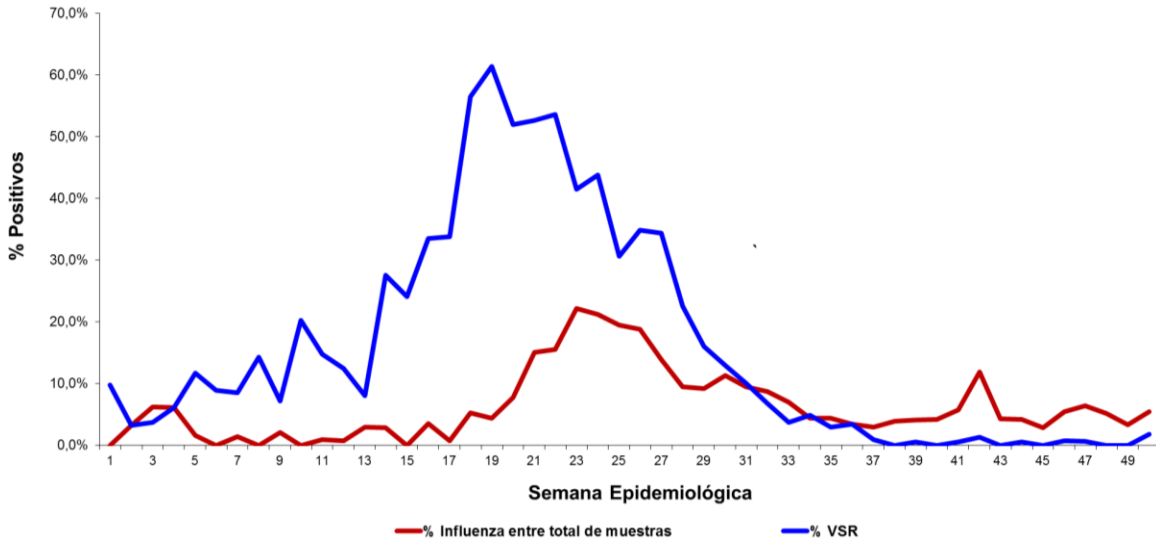
ETI/IRAG

Gráfico 18

Distribución de virus respiratorios en vigilancia de IRAG según grupos de edad, Paraguay, SE 1 a 50, 2019 (n= 2.516)

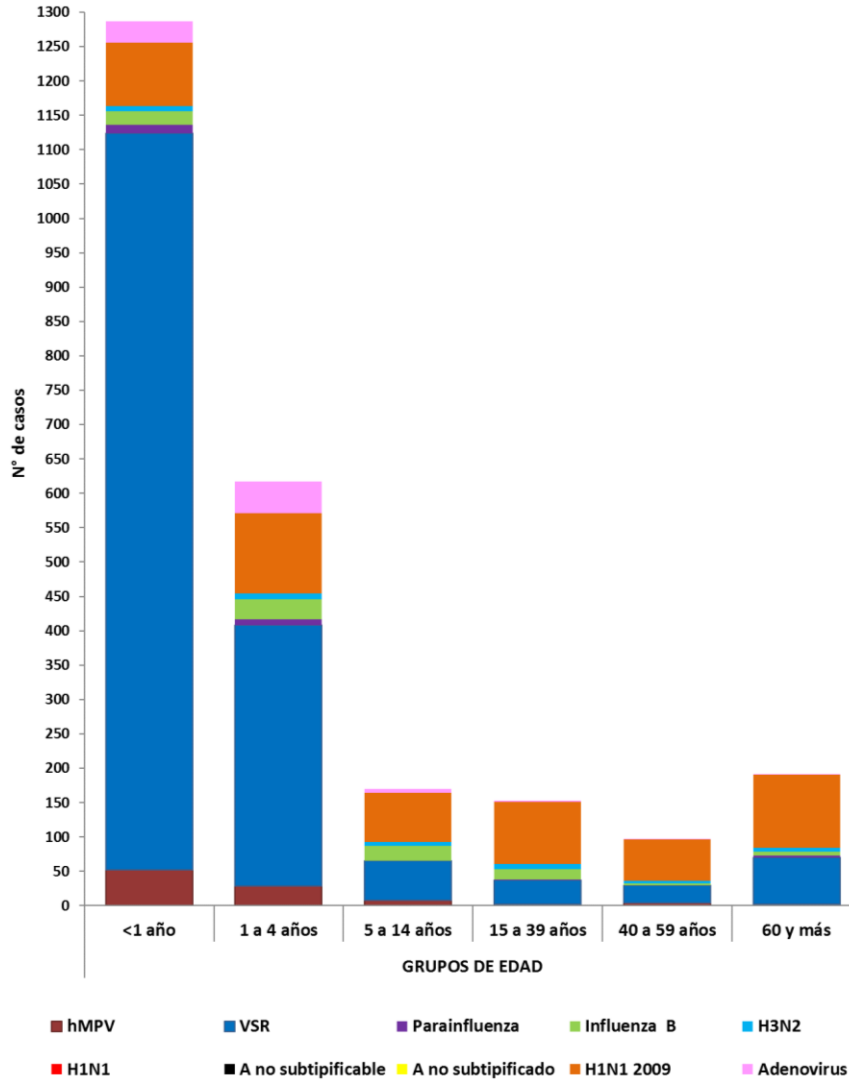

SÍNDROMES NEUROLÓGICOS Y CONGÉNITOS

VIGILANCIA DE SÍNDROMES NEUROLÓGICOS, CON PROBABLE ASOCIACIÓN A VIRUS ZIKA –SE 50

Definiciones de casos utilizadas para Síndromes Neurológicos asociados a Zika Virus¹

Caso sospechoso para notificación: Persona de cualquier edad y sexo que reúna los criterios clínicos de: Síndrome de Guillain Barré, Polineuropatías ascendentes, Encefalitis, Meningoencefalitis, Alteración de pares craneales, Cerebelitis, Mielitis inflamatoria, Encefalomiелitis aguda diseminada y otras afecciones neurológicas, cuya aparición no sea explicada por otra etiología.

(1) Ministerio de Salud Pública y Bienestar Social. Dirección General de Vigilancia de la Salud. Protocolo de vigilancia de infección por Virus Zika del 2019

Entre las semanas epidemiológicas (SE) 1 a 50 del 2019 (31/12/2018 al 14/12/2019), fueron notificados al Sistema de Vigilancia Nacional, 92 casos sospechosos de síndromes neurológicos con probable asociación a virus Zika. Según diagnóstico de ingreso, 83 (90%) corresponden a Síndrome de Guillain Barré (SGB) y 9 (10%) corresponden a otros síndromes (neuritis óptica, parálisis de pares craneales, neuropatía aguda y mielitis transversa).

Se registran dos nuevas notificaciones en la SE 50 procedente del Departamento Central.

Según departamento de procedencia se distribuyen en: Capital y 14 departamentos más, correspondiendo la mayor proporción a Central con el 39% (36), seguido por Alto Paraná con 16% (15) y Itapúa con 9 % (8). Ver tabla 1

Según la posible asociación a infección por virus Zika, no se registran casos confirmados ni probables, 70 fueron descartados y 22 continúan como sospechosos.

Gráfico 19: Casos notificados de síndromes neurológicos, según semana epidemiológica de inicio de síntomas neurológicos y clasificación; Paraguay SE 1 a 50/2019.

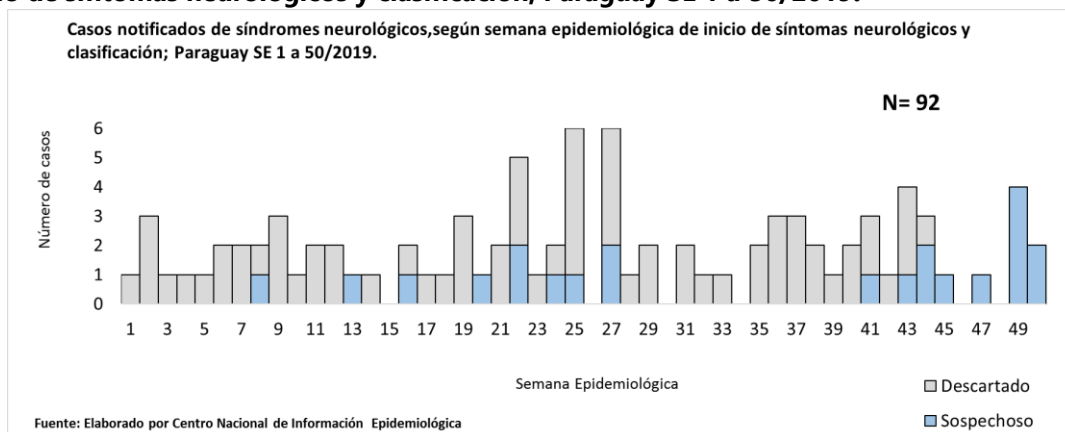

Reporte elaborado por: Dirección del Centro Nacional de Información Epidemiológica, Dirección General de Vigilancia de la Salud, MSPBS

VIGILANCIA DE LAS ENFERMEDADES PREVENIBLES POR VACUNAS

SE 1 A LA SE 50

Notificaciones de casos sospechosos y confirmados de EPV/ESAVI acumuladas desde la SE 1 a la 50, notificados por las regiones sanitarias.

Nuestro **país no ha confirmado ningún caso de:** sarampión, rubéola, poliomielitis, difteria y tétanos neonatal.

Vigilancia de las Enfermedades Febriles Exantemáticas (EFE) para sarampión/rubéola: se han notificado 1514 casos sospechosos de sarampión y rubéola; de los cuales 1322 han sido descartados por laboratorio para estas dos enfermedades.

Vigilancia de las Parálisis Flácida Aguda en < de 15 años (PFA) para poliomielitis: tenemos acumulado 25 casos de PFA; de los cuales 21 tienen resultados negativos para poliovirus.

Coqueluche: se han notificado 296 casos sospechosos, de los cuales 248 han sido descartados para esta enfermedad y 24 fueron confirmados para ***Bordetella Pertussis*** por técnicas laboratoriales PCR Tiempo final principalmente en menores de tres meses.

Parotiditis: se han notificado 691 casos, de los cuales fueron confirmados por clínica 689 casos.

Tétanos en otras edades (TOE): tenemos acumulados 11 notificaciones de las cuales 6 casos fueron confirmados en hombres adultos de 35-64 años sin antecedente de vacunación contra el Tétanos; 3 descartado y quedan pendiente 2 casos para su clasificación final.

Varicela: Desde la SE 1 a la SE 50 se han confirmado por clínica 2048 casos.

Evento Supuestamente Atribuible a la Vacunación o Inmunización (ESAVI): se han notificado 200 casos de ESAVI.

Tabla 10: Notificación de casos sospechosos de Enfermedades Prevenibles por Vacunación y ESAVI.

REGION SANTARIA	PFA			EFE			DIFTERIA			COQUELUICHE			PAROTIDITIS			TNM			TOE			VARICELA			ESAVI		
	Notif.	Desc.	Conf.	Notif.	Desc.	Conf.	Notif.	Desc.	Conf.	Notif.	Desc.	Conf.	Notif.	Desc.	Conf.	Notif.	Desc.	Conf.	Notif.	Desc.	Conf.	Notif.	Desc.	Conf.	C. Fin.		
Concepción	1	1	...	21	21	0	0	...	3	3	0	50	0	50	0	...	1	0	...	34	0	34	3	0	3		
S. Pedro N.	2	2	0	16	16	0	1	1	0	2	2	0	11	0	11	0	...	1	1	0	13	0	13	0	...		
S. Pedro S.	1	15	14	0	0	2	1	1	12	0	12	0	...	0	38	0	38	2	...	2	
Cordillera	1	1	0	83	69	0	2	2	0	3	3	0	29	0	29	0	...	0	59	0	59	1	...	1	
Guairá	0	19	19	0	0	0	...	7	0	7	0	...	0	6	0	6	3	0	3		
Caaguazú	2	2	0	104	81	0	0	4	3	0	2	0	2	0	...	1	0	1	20	0	20	5	0	5	
Caazapá	0	16	16	0	0	0	...	1	...	1	0	...	0	8	0	8	2	0	2		
Itapúa	3	3	0	89	84	0	1	1	0	12	11	0	42	0	42	0	...	0	110	0	110	10	0	10	
Misiones	1	1	0	23	19	0	0	6	6	0	8	0	8	0	...	0	36	0	36	9	0	9	
Paraguari	0	96	93	0	6	6	0	13	9	2	55	0	55	0	...	0	176	0	176	8	0	8	
A. Paraná	5	4	0	82	79	0	2	2	0	13	12	1	15	0	15	0	...	2	0	2	36	0	36	10	0	10	
Central	7	6	0	631	515	0	3	2	...	146	118	12	281	1	280	0	...	6	2	3	934	1	933	85	1	84	
Ñeembucú	0	34	29	0	0	0	...	21	0	21	0	...	0	87	0	87	1	...	1		
Amambay	1	71	70	0	0	19	14	3	10	0	10	0	...	0	29	0	29	1	...	1	
Canindeyú	0	20	19	0	0	4	4	0	1	...	1	0	...	0	1	0	1	1	...	1	
Pdte. Hayes	0	24	24	0	1	1	0	8	6	1	20	0	20	0	...	0	122	0	122	5	...	5	
Boquerón	1	1	0	5	5	0	0	5	4	...	11	0	11	0	...	0	20	0	20	1	0	1	
A. Paraguay	0	2	2	0	0	0	...	0	...	0	...	0	...	0	12	0	12	24	0	24	
Asunción	0	163	147	0	1	1	...	56	52	4	115	1	114	0	...	0	308	0	308	29	0	29	
Total País	25	21	0	1514	1322	0	17	16	0	296	248	24	691	2	689	0	...	11	3	6	2049	1	2048	200	1	199	

ALERTAS/ACTUALIZACIONES

- **26 de diciembre de 2019:** [Enfermedad por el virus del Ébola \(EVE\) en la República Democrática del Congo](#)
- **18 de diciembre de 2019:** [Coronavirus causante del síndrome respiratorio de Oriente Medio \(MERS-CoV\) — Reino de Arabia Saudita](#)
- **13 de diciembre de 2019:** [Sarampión en las Américas](#)
- **27 de noviembre de 2019:** [Situación Global de Sarampión](#)
- **21 de noviembre de 2019:** [Fiebre amarilla en la República Bolivariana de Venezuela](#)
- **19 de noviembre de 2019:** [Dengue en Pakistán](#)
- **18 de noviembre de 2019:** [Malaria en las Américas](#)
- **11 de noviembre de 2019:** [Dengue en las Américas](#)

FUENTES DE INFORMACIÓN

- Dirección General de Vigilancia de la Salud (DGVS)

- Dirección de Alerta y Respuesta/Centro Nacional de Enlace para el Reglamento Sanitario Internacional/DGVS

- Unidades Epidemiológicas Regionales (UER)

- Programa de Vigilancia Especial y Centinelas

- Dirección del Centro Nacional de Información Epidemiología y Vigilancia de Salud

- Sección de Vigilancia de Eventos de Notificación Obligatoria y Calidad del Dato

- Laboratorio Central de Salud Pública (LCSP)

- Hospitales Centinelas para ETI e IRAG.

- Programa de Enfermedades Inmunoprevenibles y PAI.

- Dirección de Vigilancia de Enfermedades Transmisibles.