Eventos de Notificación Obligatoria (ENO)

por planilla semanal

Año 2020

Contenido

Se analizan aquellas enfermedades de planilla ENO de vigilancia predominantemente clínica como las infecciones respiratorias agudas, enfermedad diarreica aguda, varicela y conjuntivitis. Además se incluye el monitoreo de atributos de la vigilancia universal.

Fuente de datos
Vigilancia de Eventos de Notificación Obligatoria y Calidad del Dato (VENOCD), DGVS-MSPBS
Unidades epidemiológicas Regionales y Red de Servicios de Salud.

Responsables de ideación y edición
Centro Nacional de Información Epidemiológica
Dirección General de Vigilancia de la Salud (DGVS)-MSPBS
Email:analisis.dgvs2016@gmail.com

Semana Epidemiológica (SE) 43

18 al 24 de octubre, año 2020

Los Eventos de Notificación Obligatoria son aquellas listadas en la Resolución S.G. N°190/2013.

Son reportadas en forma numérica, agrupada, con periodicidad semanal y de carácter universal, se informan a través de la planilla semanal de las ENO y sirve para evaluar tendencias, fluctuaciones estacionales y la presencia de posibles brotes.

DGVS Paraguay

Monitoreo cumplimiento de las notificaciones por planilla semanal

Cumplimiento: Porcentaje de unidades notificantes que cumplieron con el envío de informe de la planilla de la SE precedente, a la región sanitaria correspondiente

Gráfico 1. Porcentaje de cobertura, según Región Sanitaria Paraguay SE 41 al 43, año 2020

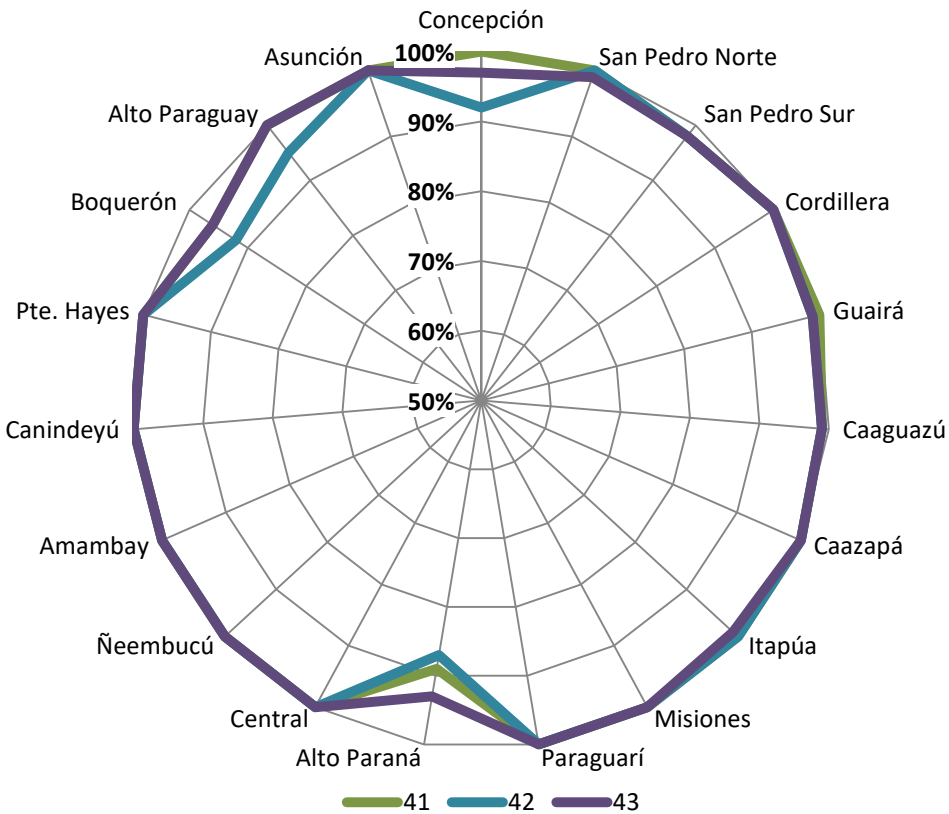

A nivel país la cobertura de notificación fue del 99% (1.277)

Total de unidades notificadoras= 1.292

Mapa 1. Regiones Sanitarias según cumplimiento de Unidades Notificadoras, Paraguay, SE 43 del año 2020

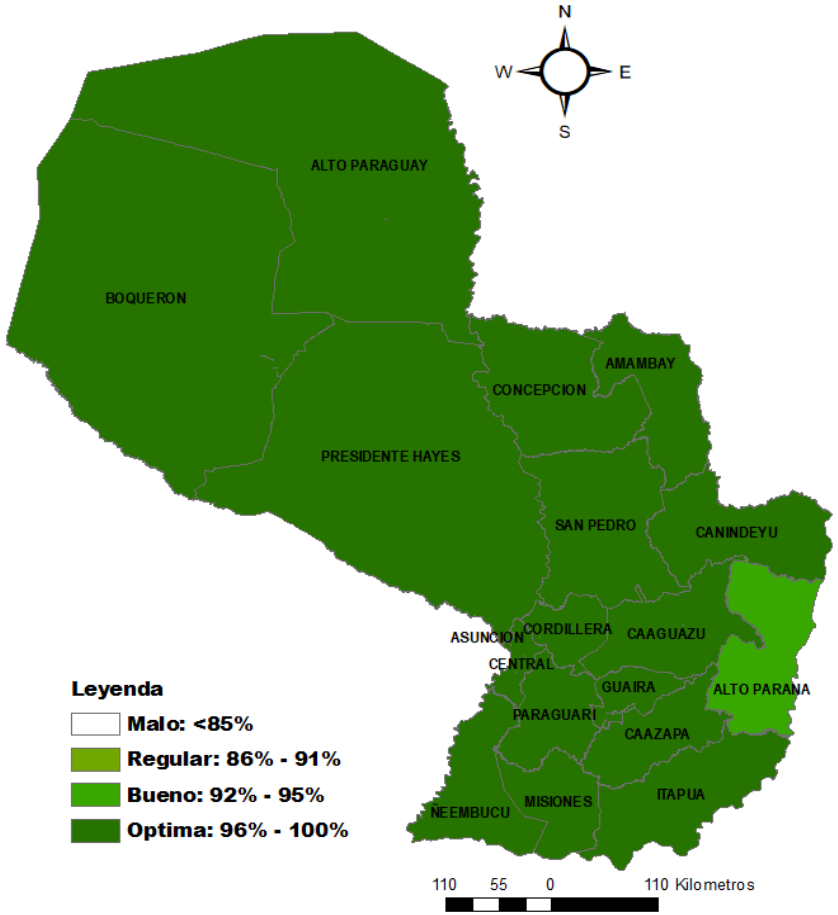

Fuente: VENOC / DGVS
Actualizado al 13/11/2020. 10:00 Hs

Enfermedad Tipo Influenza (ETI)

Vigilancia Universal

Gráfico 2. Canal endémico de ETI según semana epidemiológica, Paraguay, SE 1 a 43 del año 2020.

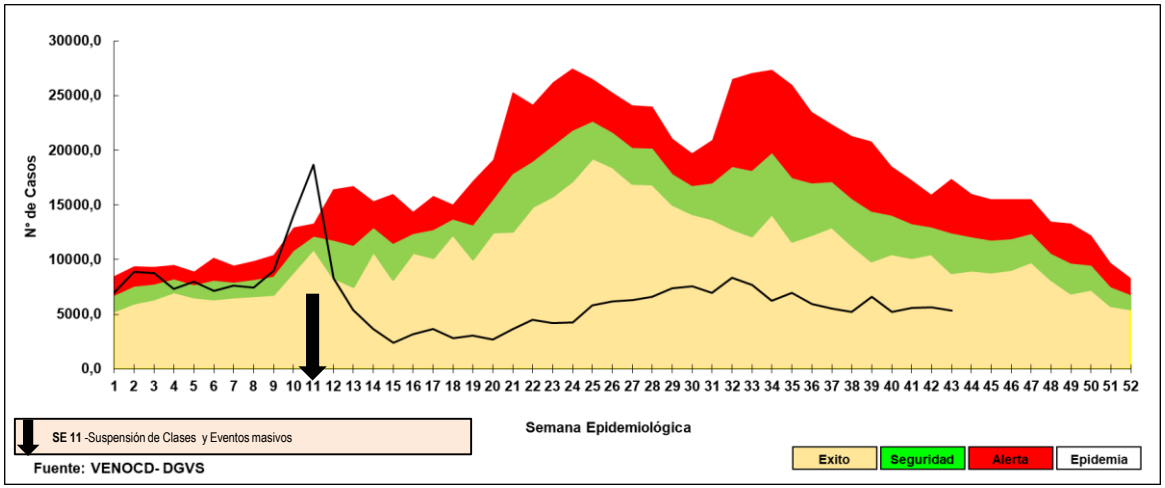

Gráfico 4. Proporción de casos de ETI según grupos de edad, por semana epidemiológica , Paraguay, comparativo SE 41 a 43 del año 2020.

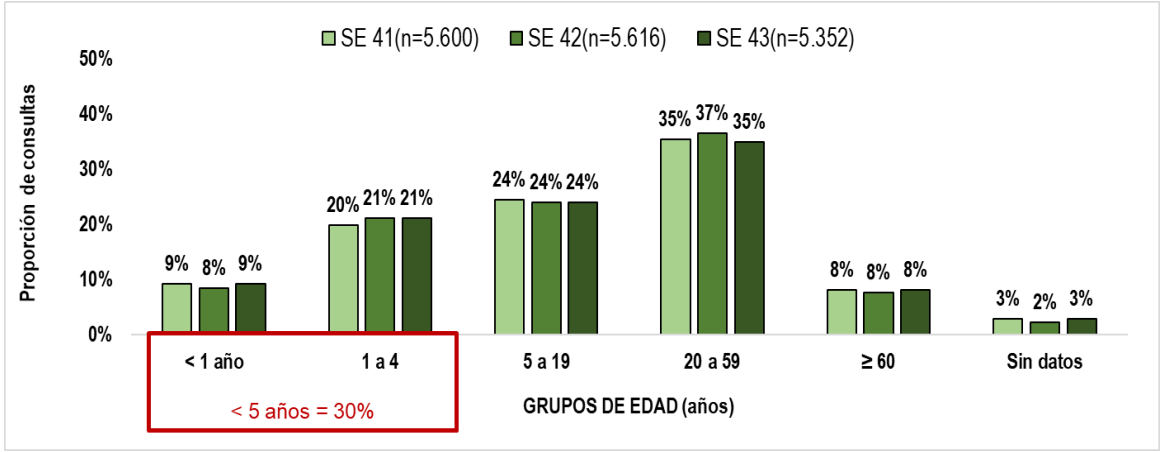

Gráfico 3. Tasas de ETI por 100.000 habitantes por regiones sanitarias y nivel país, Paraguay, comparativo SE 42 a 43 del año 2020.

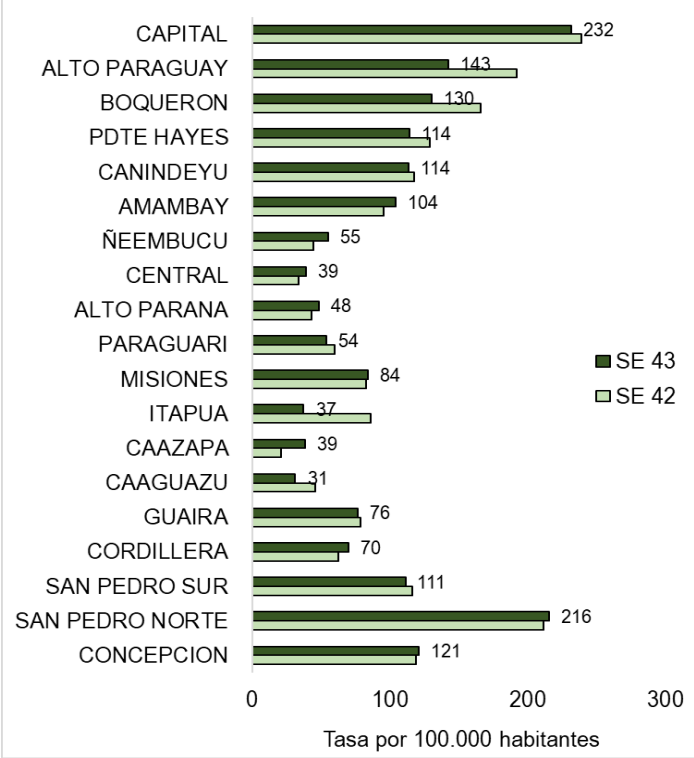

- En la SE 43 se registraron 5.352 casos de ETI, con un leve descenso del 5% con respecto a la semana anterior (n=5.616).
- La tasa de ETI a nivel nacional es 74 por 100.000 habitantes.
- No se observa variación con respecto a consultas por grupos de edad.

Más detalles de la Vigilancia Centinela de ETI e IRAG, correspondiente a la SE 43 *disponible en:* http://vigisalud.gov.py/sistemas/irag/

Infecciones Respiratorias Agudas (IRA)

Vigilancia Universal

Gráfico 5. Curva de tendencia de IRA no neumonías según semana epidemiológica, Paraguay, SE 1 al 43 del año 2020.

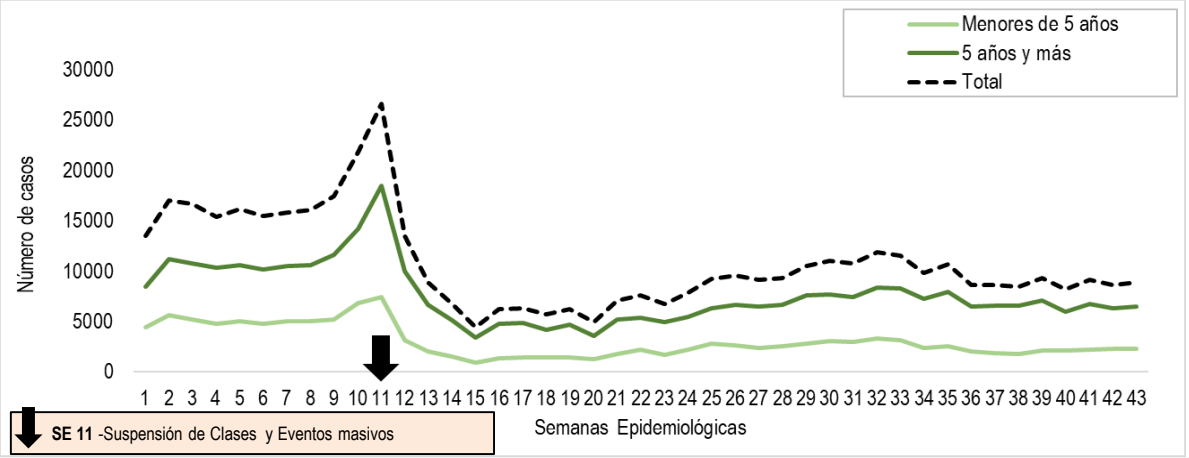

Gráfico 6. Proporción de casos de IRA no neumonía según grupos de edad, por semana epidemiológica, Paraguay, SE 41 al 43 del año 2020.

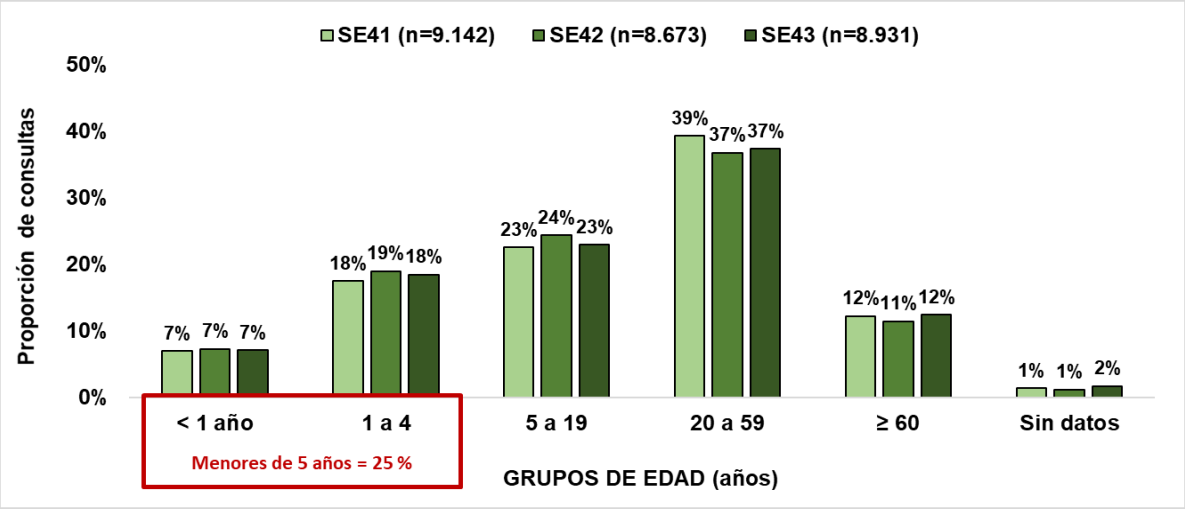

Tabla 1. Número de casos de IRA no neumonías por regiones sanitarias, Paraguay, comparativo SE 41 a 43, 2020.

Regiones Sanitarias	SE 41	SE 42	SE 43
CONCEPCION	331	228	258
SAN PEDRO NORTE	376	410	372
SAN PEDRO SUR	325	357	311
CORDILLERA	414	379	415
GUAIRA	162	137	164
CAAGUAZU	272	295	266
CAAZAPA	315	340	341
ITAPUA	727	823	685
MISIONES	325	354	308
PARAGUARI	371	387	362
ALTO PARANA	432	443	496
CENTRAL	2206	1752	2029
ÑEEMBUCU	212	207	202
AMAMBAY	137	159	150
CANINDEYU	300	283	285
PDTE HAYES	342	294	266
BOQUERON	141	121	139
ALTO PARAGUAY	79	65	84
CAPITAL	1675	1639	1798
Paraguay (total)	**9.142**	**8.673**	**8.931**

- En la SE 43 se registraron 8.931 casos de IRA no neumonías, con un aumento del 3 % con respecto a la semana anterior (n=8.673).
- No se observa variación con respecto a consultas por grupos de edad.

Infecciones Respiratorias Agudas Neumonías

Vigilancia Universal

Gráfico 7. Curva de tendencia de Infecciones Respiratorias Agudas (IRA) neumonías según semana epidemiológica, Paraguay, SE 1 a 43 del año 2020.

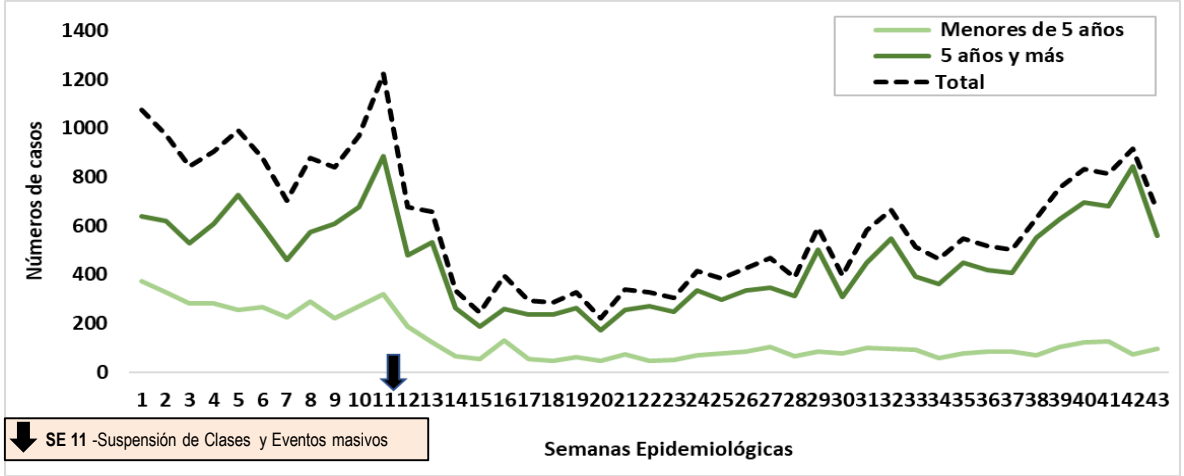

Gráfico 8. Proporción de casos de IRA neumonías según grupos de edad, por semana epidemiológica, Paraguay, SE 41 a 43 del año 2020.

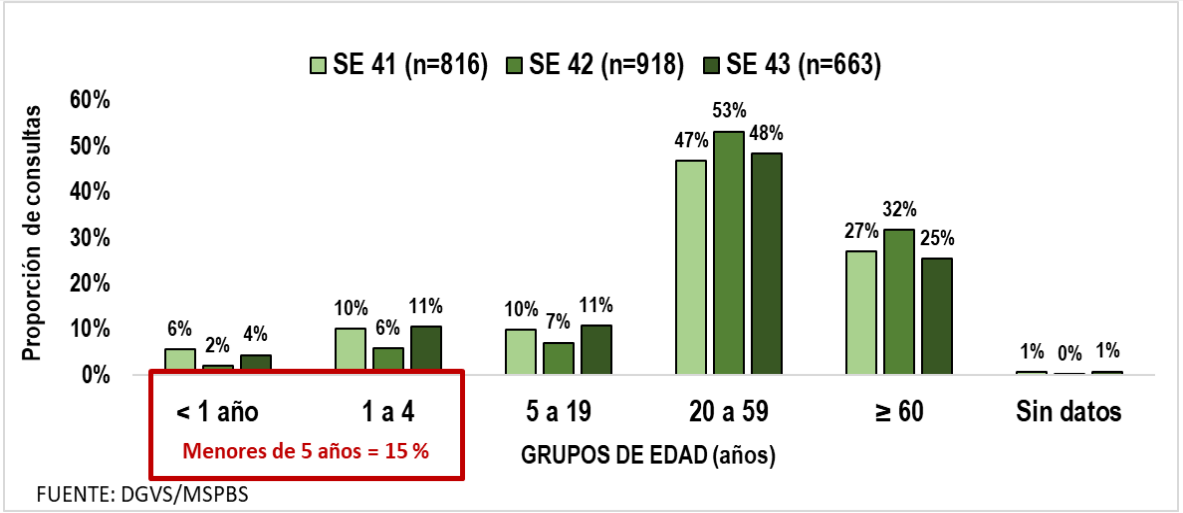

Tabla 2. Número de casos de IRA neumonías por regiones sanitarias, Paraguay, comparativo SE 41 a 43, 2020.

Regiones Sanitarias	SE 41	SE 42	SE 43
CONCEPCION	49	18	33
SAN PEDRO NORTE	22	25	22
SAN PEDRO SUR	14	3	1
CORDILLERA	45	1	27
GUAIRA	2	0	10
CAAGUAZU	5	17	8
CAAZAPA	19	10	14
ITAPUA	92	55	15
MISIONES	20	20	7
PARAGUARI	16	14	15
ALTO PARANA	45	14	26
CENTRAL	123	347	106
ÑEEMBUCU	3	5	7
AMAMBAY	6	12	24
CANINDEYU	8	28	10
PDTE HAYES	13	16	8
BOQUERON	26	29	20
ALTO PARAGUAY	5	3	10
CAPITAL	303	301	300
Paraguay (total)	**816**	**918**	**663**

- En la SE 43 se registran 663 casos de IRA neumonías con un descenso del 28% con respecto a la semana anterior (n=918).
- Según la proporción de casos de IRA neumonías se observa un aumento de hasta 5% en los menores de 0 a 19 años.

Enfermedad Diarreica Aguda (EDA)

Gráfico 9. Canal endémico de EDA en población total según semana epidemiológica, Paraguay, 2020 SE 43.

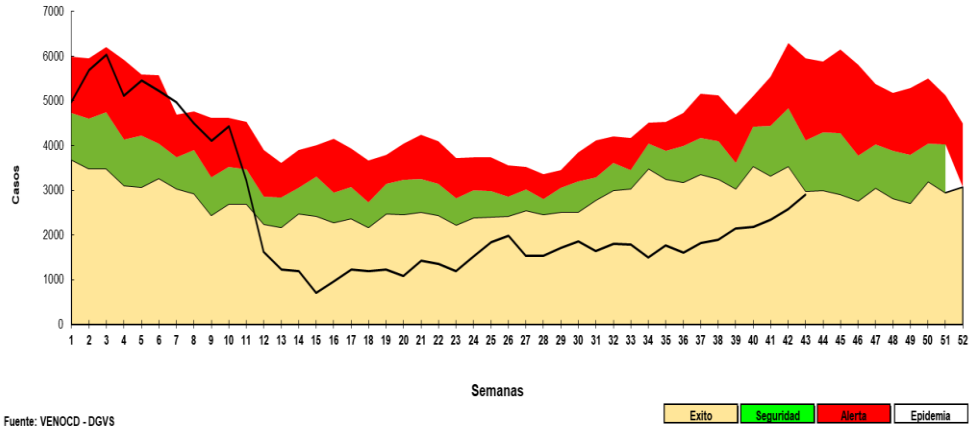

Gráfico 10. Casos de EDAS reportadas, según regiones sanitarias, entre las semanas 42 y 43, Paraguay, 2020

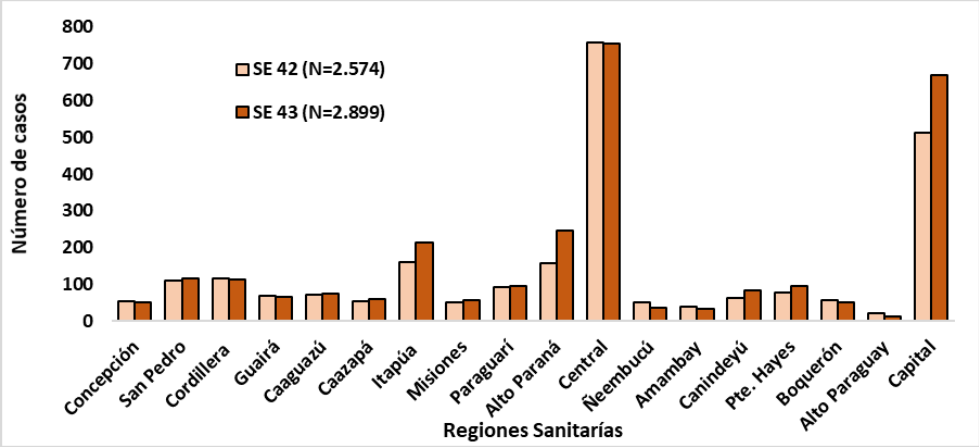

Tabla 3. Casos de EDAS reportadas, según regiones sanitarias, entre las semanas 41 al 43, Paraguay, 2020

Regiones Sanitarias	SE 41	SE 42	SE 43
CONCEPCION	56	53	51
SAN PEDRO NORTE	89	110	116
SAN PEDRO SUR	70	64	64
CORDILLERA	114	115	114
GUAIRA	39	68	67
CAAGUAZU	71	71	75
CAAZAPA	31	54	61
ITAPUA	118	161	214
MISIONES	30	51	56
PARAGUARI	86	92	96
ALTO PARANA	177	157	245
CENTRAL	595	759	756
ÑEEMBUCU	40	52	37
AMAMBAY	42	38	33
CANINDEYU	88	63	84
PDTE HAYES	74	78	95
BOQUERON	76	56	51
ALTO PARAGUAY	15	21	14
CAPITAL	528	511	670
Paraguay (total)	**2.339**	**2.574**	**2.899**

- En la SE 43 se observa un aumento del 11% de EDA con respecto a la SE anterior, a nivel nacional.
- En tanto, que los Departamentos Itapúa, Caazapá y Pte. Hayes se observa un aumento desde la SE 42.
- En Alto Paraná, se observa un aumento del 36% con respecto a la semana anterior

Enfermedad Diarreica Aguda (EDA)

Gráfico 11. Canal endémico de EDA en población total de Alto Paraná según semana epidemiológica, Paraguay, SE 43, 2020

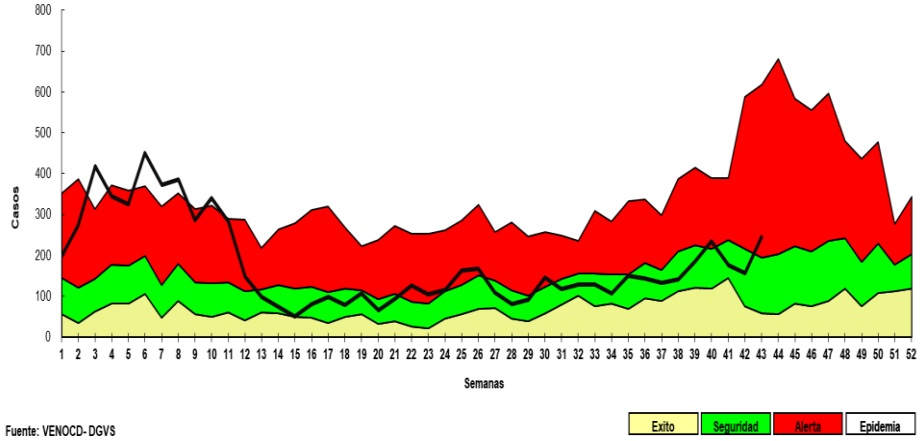

Fuente: VENOCD- DGVS

Gráfico 12. Canal endémico de EDA en población total de Caazapá según semana epidemiológica, Paraguay, SE 43, 2020

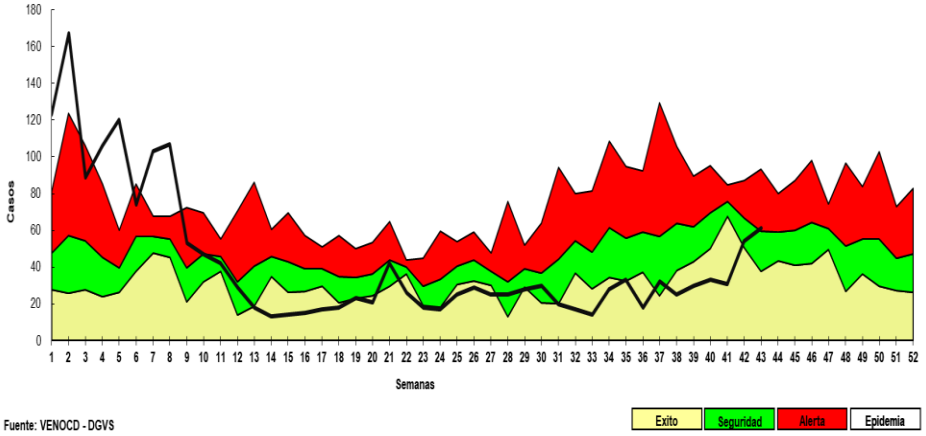

Fuente: VENOCD - DGVS

Gráfico 13. Canal endémico de EDA en población total de Itapúa según semana epidemiológica, Paraguay, SE 43, 2020

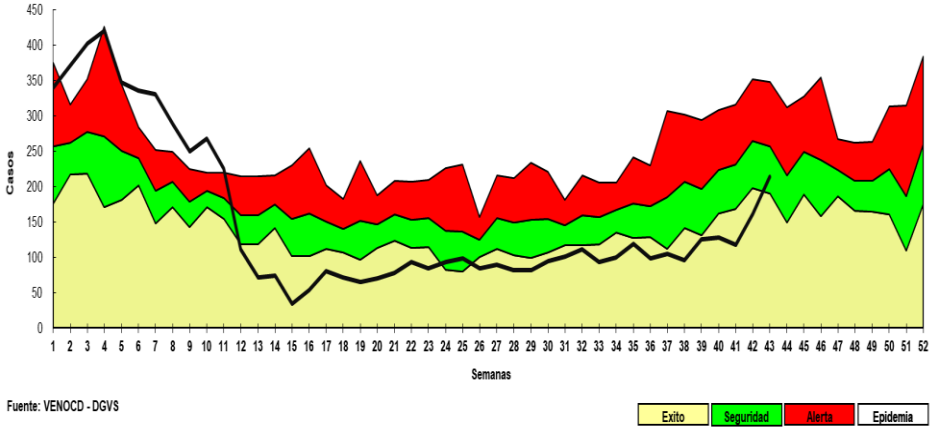

Fuente: VENOCD - DGVS

Gráfico 14. Canal endémico de EDA en población total de Pte. Hayes según semana epidemiológica, Paraguay, SE 43, 2020

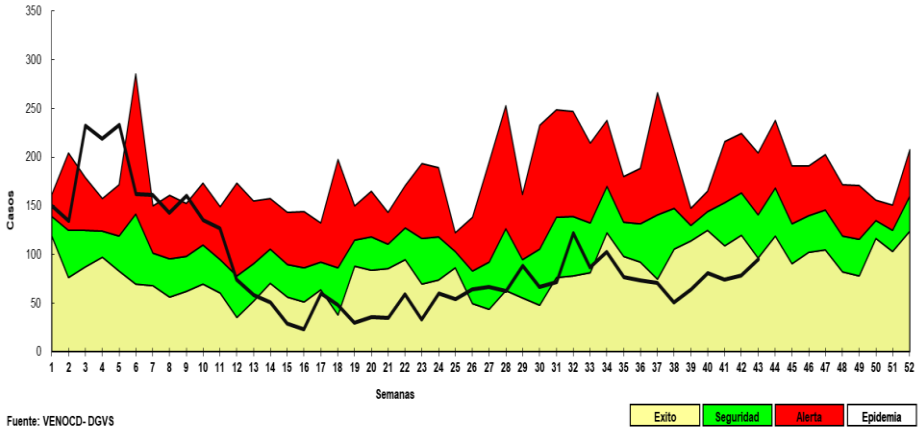

Fuente: VENOCD- DGVS

Vigilancia de varicela y conjuntivitis

Gráfico 11. Canal endémico de Varicela en población total según semana epidemiológica, Paraguay, SE 43, 2020

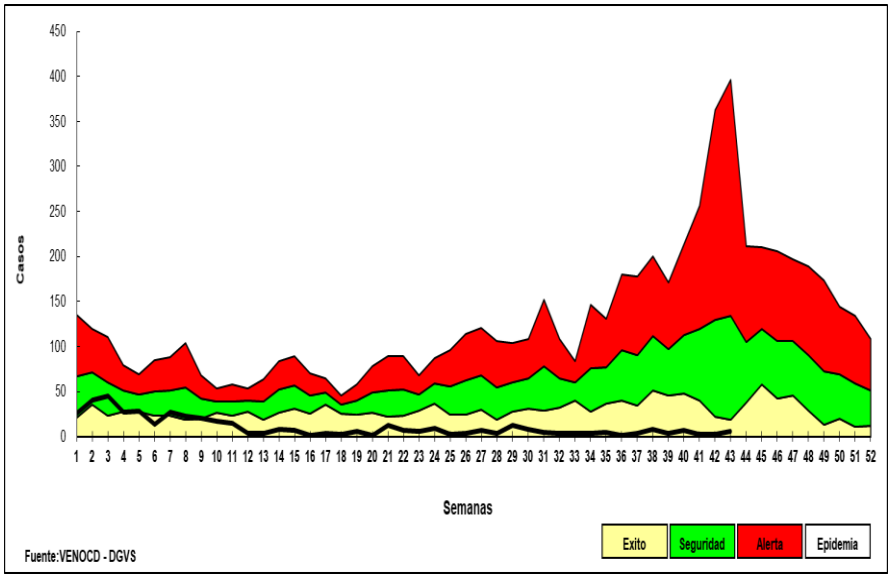

Gráfico 12. Canal Endémico de Conjuntivitis en población total según semana epidemiológica, Paraguay, SE 43, 2020.

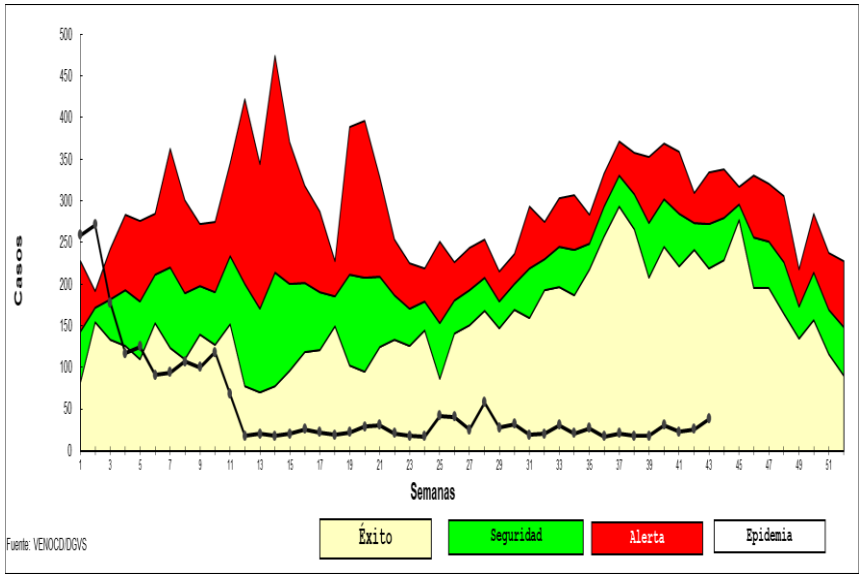

Conclusión

- En la SE 43, la cobertura en la notificación de Planilla semanal de las ENO fue del 99%
- Se observa que las ETI con una leve disminución del 5% con respecto a la SE anterior , las IRA no neumonía con aumento del 3% casos con respecto a la semana anterior
- Las IRA Neumonías registra un aumento del 28% en la SE 43,en cuanto a grupo de edad el aumento es en la franja de 20 a 59 años y mayores de 60 años.
- En cuanto a las EDA se observa un aumento del 11% con respecto a la semana anterior, manteniéndose en la franja de éxito.
- Sin embargo, se observa un aumento de EDA en los departamentos de Caazapá, Presidente Hayes e Itapúa, ubicándose dentro de la franja de seguridad.
- En Alto Paraná se observa un aumento de EDA del 36% con respecto a la semana anterior, ubicándose en la franja de alerta.
- Varicela y conjuntivitis se mantienen sin variación en franja de éxito del canal endémico