



Eventos de Notificación Obligatoria (ENO)

por planilla semanal

Año 2021

Contenido

Se analizan aquellas enfermedades de planilla ENO de vigilancia predominantemente clínica como las infecciones respiratorias agudas, enfermedad diarreica aguda, varicela y conjuntivitis. Además se incluye el monitoreo de atributos de la vigilancia universal.

Fuente de datos

Vigilancia de Eventos de Notificación Obligatoria y Calidad del Dato (VENOCD), DGVS-MSPBS
Unidades epidemiológicas Regionales y Red de Servicios de Salud.

Responsables de ideación y edición

Centro Nacional de Información Epidemiológica
Dirección General de Vigilancia de la Salud (DGVS)-MSPBS
Email: analisis.dgvs2016@gmail.com
Teléfonos +595 237 46 27; +595 961 167 764

Semana Epidemiológica (SE) 10

7 al 13 de marzo, año 2021

Los Eventos de Notificación Obligatoria son aquellas listadas en la Resolución S.G. N°190/2013.

Son reportadas en forma numérica, agrupada, con periodicidad semanal y de carácter universal. Se informan a través de la planilla semanal de las ENO y sirve para evaluar tendencias, fluctuaciones estacionales y la presencia de posibles brotes.

Monitoreo cumplimiento de las notificaciones por planilla semanal

Cumplimiento: Porcentaje de unidades notificantes que cumplieron con el envío de informe de la planilla de la SE precedente, a la región sanitaria correspondiente

Gráfico 1. Porcentaje de cobertura, según Región Sanitaria Paraguay SE 8 al 10, año 2021

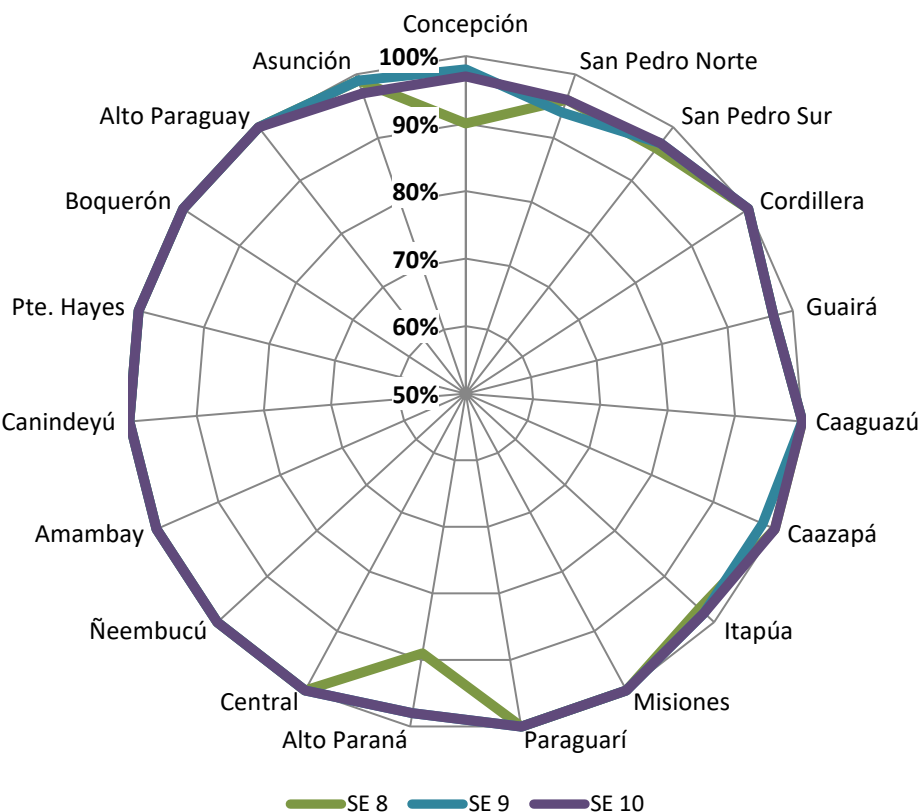

Mapa 1. Regiones Sanitarias según cumplimiento de Unidades Notificadoras, Paraguay, SE 10 del año 2021

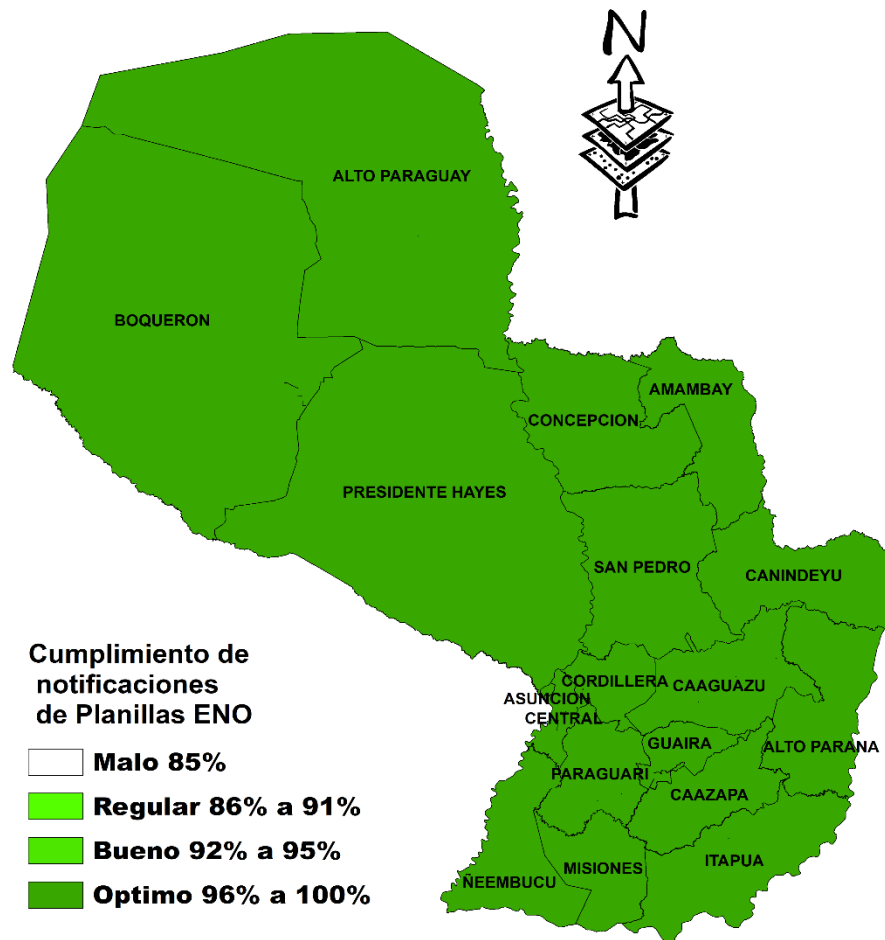

A nivel país la cobertura de notificación fue del 99% (1.314)
Total de unidades notificadoras= 1.329

Enfermedad Tipo Influenza (ETI)

Vigilancia Universal

Gráfico 2. Canal endémico de ETI según semana epidemiológica, Paraguay, SE 10 del año 2021.

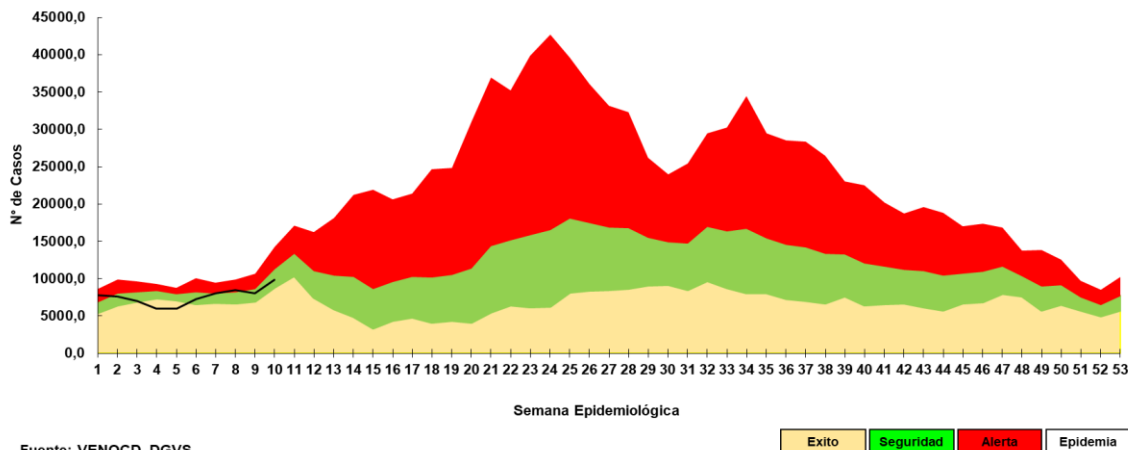

Fuente: VENOCD- DGVS

Gráfico 4. Proporción de casos de ETI según grupos de edad, por semana epidemiológica, Paraguay, comparativo SE 8 a SE 10 del año 2021.



Gráfico 3. Tasas de ETI por 100.000 habitantes por regiones sanitarias y nivel país, Paraguay, comparativo SE 9-10 del año 2021.



- En la SE 10 se registraron (n=9.809) casos de ETI, con un aumento del 22% con respecto a la semana anterior (n=8.059).
- La tasa de ETI a nivel nacional es 133 por 100.000 habitantes.
- Según la proporción de casos de ETI se observa un aumento del 2% en el grupo de edad de 5 a 19 años.

Infecciones Respiratorias Agudas (IRA)

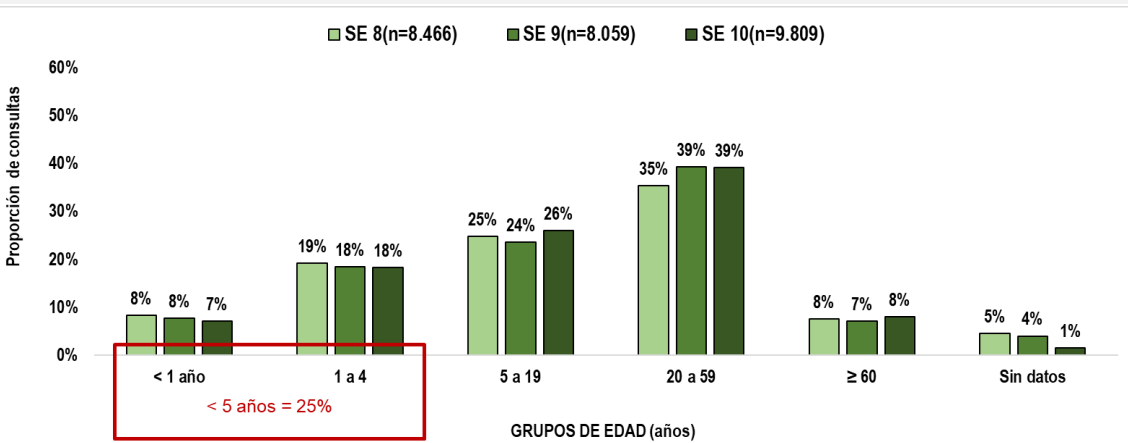
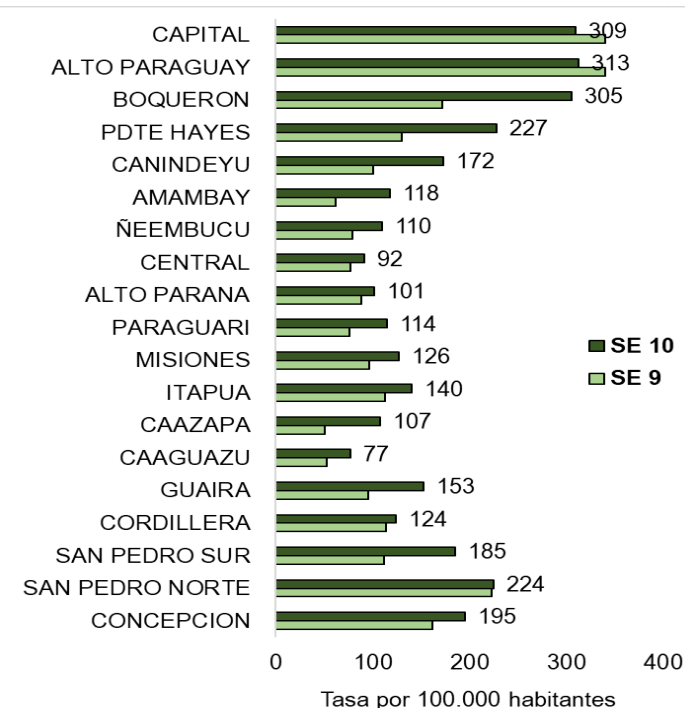
Vigilancia Universal

Gráfico 5. Curva de tendencia de IRA no neumonías según semana epidemiológica, Paraguay, SE 1 al 53/2020 a la SE 10 del año 2021.



Gráfico 6. Proporción de casos de IRA no neumonía según grupos de edad, por semana epidemiológica, Paraguay, SE 8 a la SE 10, del año 2021.



Tabla 1. Número de casos de IRA no neumonías por regiones sanitarias, Paraguay, comparativo SE 8 a SE 10, año 2021.

Regiones Sanitarias	SE 8 (2021)	SE 9 (2021)	SE 10 (2021)
CONCEPCION	379	347	456
SAN PEDRO NORTE	731	538	591
SAN PEDRO SUR	391	409	367
CORDILLERA	646	546	608
GUAIRA	230	175	292
CAAGUAZU	393	336	521
CAAZAPA	492	475	593
ITAPUA	970	884	1242
MISIONES	553	282	695
PARAGUARI	511	414	605
ALTO PARANA	1018	796	885
CENTRAL	2472	2798	3585
ÑEEMBUCU	155	429	219
AMAMBAY	181	131	173
CANINDEYU	365	353	425
PDTE HAYES	513	548	670
BOQUERON	211	200	209
ALTO PARAGUAY	115	86	119
CAPITAL	2355	2314	2929
Paraguay (total)	12.681	12.061	15.184

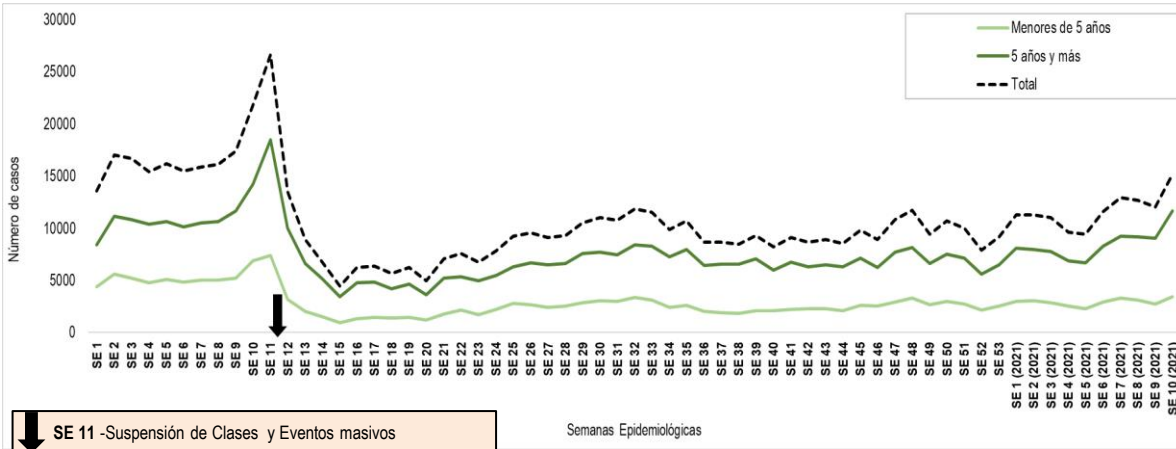
- En la SE 10 se registraron (n=15.184) casos de IRA no neumonías, con un aumento del 26% con respecto a la semana anterior (n=12.061).
- Según la proporción de casos de IRA no neumonía se observa un aumento del 3% en el grupo de edad de 20 a 59 años

Gráfico 7. Curva de tendencia de Infecciones Respiratorias Agudas (IRA) neumonías según semana epidemiológica, Paraguay, SE 1-53 a la SE 10 del año 2021.

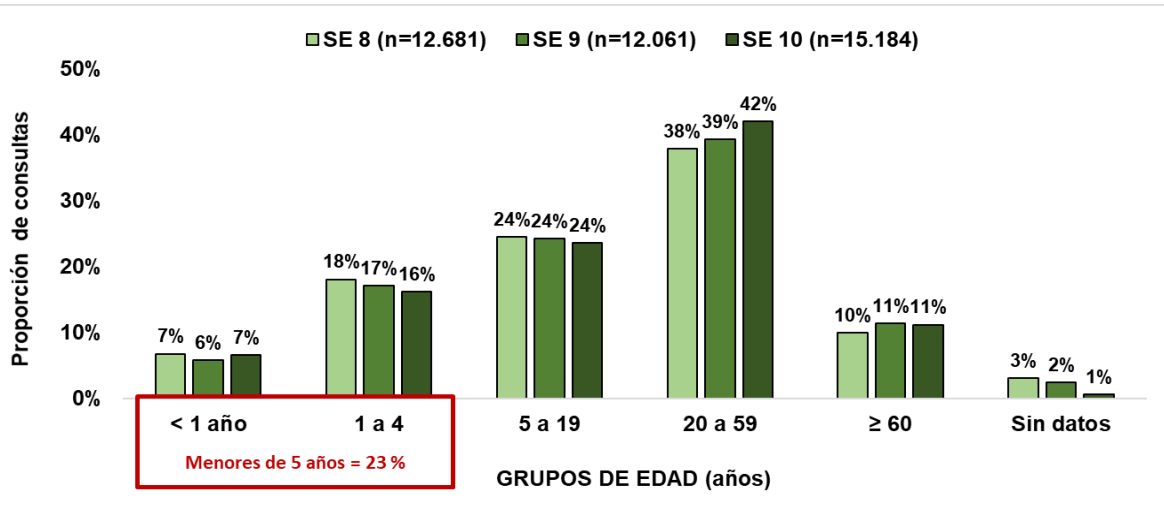

Gráfico 8. Proporción de casos de IRA neumonías según grupos de edad, por semana epidemiológica, Paraguay, SE 8 a SE 10 del año 2021.



FUENTE: DGVS/MSPBS

Tabla 2. Número de casos de IRA neumonías por regiones sanitarias, Paraguay, comparativo SE 8 a SE 10, 2021.

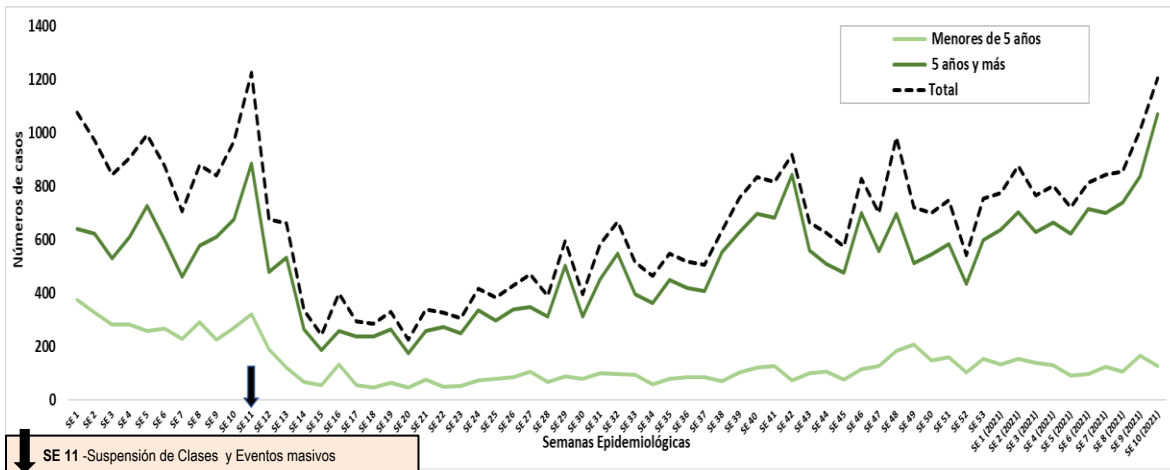
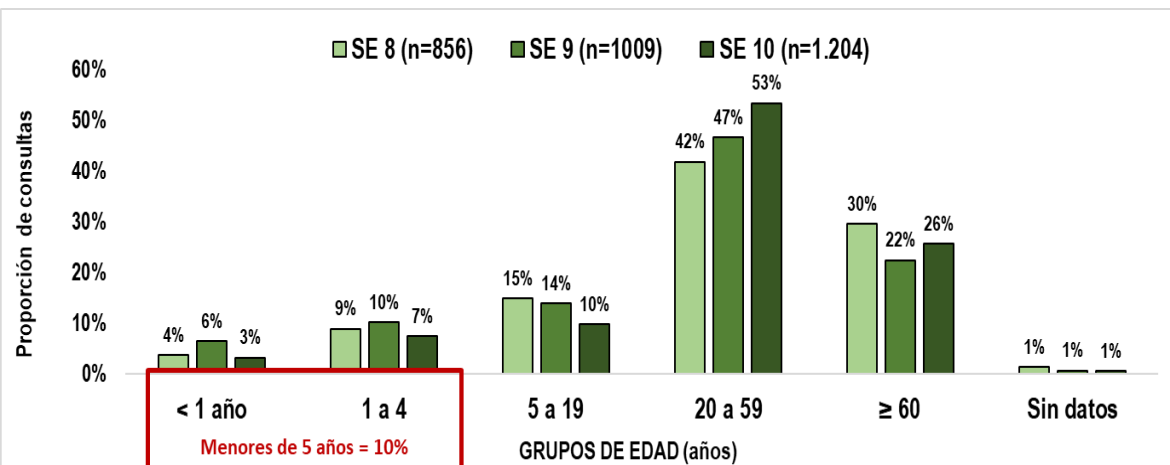
Regiones Sanitarias	SE 8 (2021)	SE 9 (2021)	SE 10 (2021)
CONCEPCION	31	51	41
SAN PEDRO NORTE	28	13	18
SAN PEDRO SUR	23	34	28
CORDILLERA	42	56	40
GUAIRA	3	3	17
CAAGUAZU	16	19	52
CAAZAPA	47	38	65
ITAPUA	69	74	67
MISIONES	29	2	32
PARAGUARI	19	13	18
ALTO PARANA	30	126	75
CENTRAL	211	169	203
ÑEEMBUCU	11	13	1
AMAMBAY	19	8	4
CANINDEYU	9	17	8
PDTE HAYES	16	10	25
BOQUERON	12	23	27
ALTO PARAGUAY	5	2	1
CAPITAL	236	338	482
Paraguay (total)	856	1009	1204

- En la SE 10 se registran (n=1.204) casos de IRA neumonías con un aumento del 19% con respecto a la semana anterior (n=1.009).
- Según la proporción de casos de IRA neumonías se observa un aumento del 6% en el grupo de edad de 20 a 59 años y 4% en el grupo de edad de mayores de 60 años.

Enfermedad Diarreica Aguda (EDA)

Gráfico 9. Canal endémico de EDA en población total según semana epidemiológica, Paraguay, SE 10 del 2021.

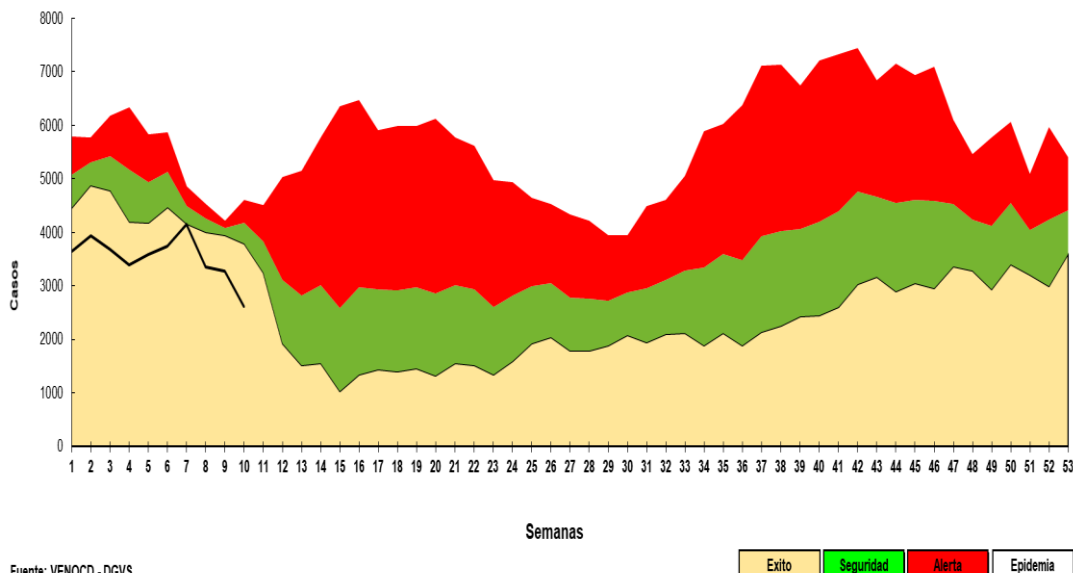

- En la SE 10 del 2021 se observa un descenso del 20% de EDA con respecto a la SE anterior.
- El nivel nacional se encuentra en la franja de éxito dentro del corredor endémico.

Tabla 3. Casos de EDAS reportadas, según regiones sanitarias, entre las semanas 8 a la SE 10, Paraguay, 2021.

Regiones Sanitarias	SE 8	SE 9	SE 10
CONCEPCION	75	69	80
SAN PEDRO NORTE	147	362	105
SAN PEDRO SUR	118	103	64
CORDILLERA	128	117	117
GUAIRA	49	45	47
CAAGUAZU	111	113	77
CAAZAPA	32	41	39
ITAPUA	139	121	104
MISIONES	53	33	40
PARAGUARI	126	81	75
ALTO PARANA	287	256	221
CENTRAL	989	954	752
ÑEEMBUCU	35	26	15
AMAMBAY	44	30	29
CANINDEYU	100	92	94
PDTE HAYES	104	90	82
BOQUERON	108	103	125
ALTO PARAGUAY	12	5	11
CAPITAL	705	639	548
Paraguay (total)	3.362	3.280	2.625

Vigilancia de varicela por planilla semanal de ENO

Gráfico 10. Curva de casos de Varicela según semana epidemiológica, Paraguay, SE 10, 2021

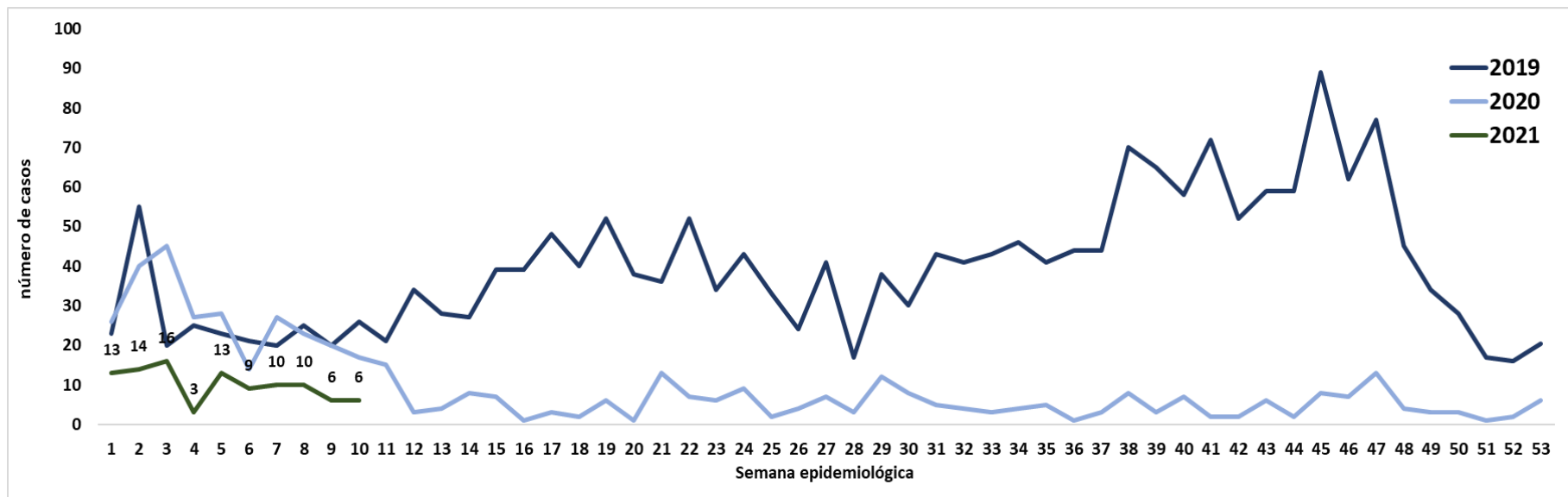

- En la SE 10 del 2021 no se observa variación en los casos de varicela con respecto a la semana anterior.

Vigilancia de conjuntivitis por planilla semanal de ENO

Gráfico 11. Curva de casos de conjuntivitis según semana epidemiológica, Paraguay, SE 10 de 2021.

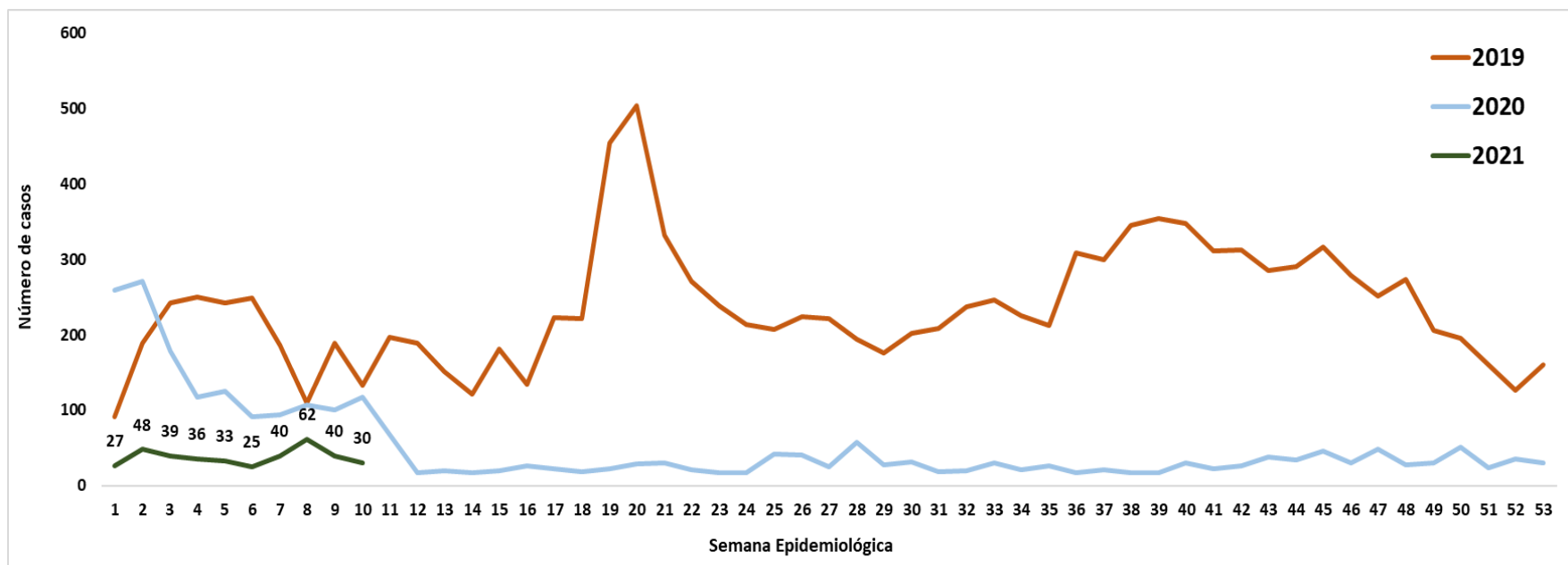

- En la SE 10 del 2021 se observa un descenso del 25% de conjuntivitis con respecto a la SE anterior.

Conclusión

- En la SE 10, la cobertura en la notificación de Planilla semanal de las ENO fue del 99%.
- Se registra un aumento en las infecciones respiratorias agudas a nivel ambulatorio de ETI e IRA no neumonía.
- Neumonías con un aumento del 19% respecto a SE 9, por grupos de edad un aumento del 6% en el grupo de edad de 20 a 59 años y 4% en el grupo de edad mayores de 60 años.
- EDA registra un descenso del 20% con respecto a la SE anterior, en la franja de éxito del corredor endémico.
- Conjuntivitis sin variación en lo que respecta la semana 9 y varicela con un descenso del 25% en la SE 10.