



# Eventos de Notificación Obligatoria (ENO)

## por planilla semanal

### Año 2021

## Contenido

Se analizan aquellas enfermedades de planilla ENO de vigilancia predominantemente clínica como las infecciones respiratorias agudas, enfermedad diarreica aguda, varicela y conjuntivitis. Además se incluye el monitoreo de atributos de la vigilancia universal.

### Fuente de datos

Vigilancia de Eventos de Notificación Obligatoria y Calidad del Dato (VENOCD), DGVS-MSPBS  
Unidades epidemiológicas Regionales y Red de Servicios de Salud.

### Responsables de ideación y edición

Centro Nacional de Información Epidemiológica  
Dirección General de Vigilancia de la Salud (DGVS)-MSPBS  
Email: analisis.dgvs2016@gmail.com  
Teléfonos +595 237 46 27; +595 961 167 764

## Semana Epidemiológica (SE) 11

### 14 al 20 de marzo, año 2021

Los Eventos de Notificación Obligatoria son aquellas listadas en la Resolución S.G. N°190/2013.

Son reportadas en forma numérica, agrupada, con periodicidad semanal y de carácter universal. Se informan a través de la planilla semanal de las ENO y sirve para evaluar tendencias, fluctuaciones estacionales y la presencia de posibles brotes.

# Monitoreo cumplimiento de las notificaciones por planilla semanal

**Cumplimiento:** Porcentaje de unidades notificantes que cumplieron con el envío de informe de la planilla de la SE precedente, a la región sanitaria correspondiente

**Gráfico 1.** Porcentaje de cobertura, según Región Sanitaria Paraguay SE 9 al 11, año 2021

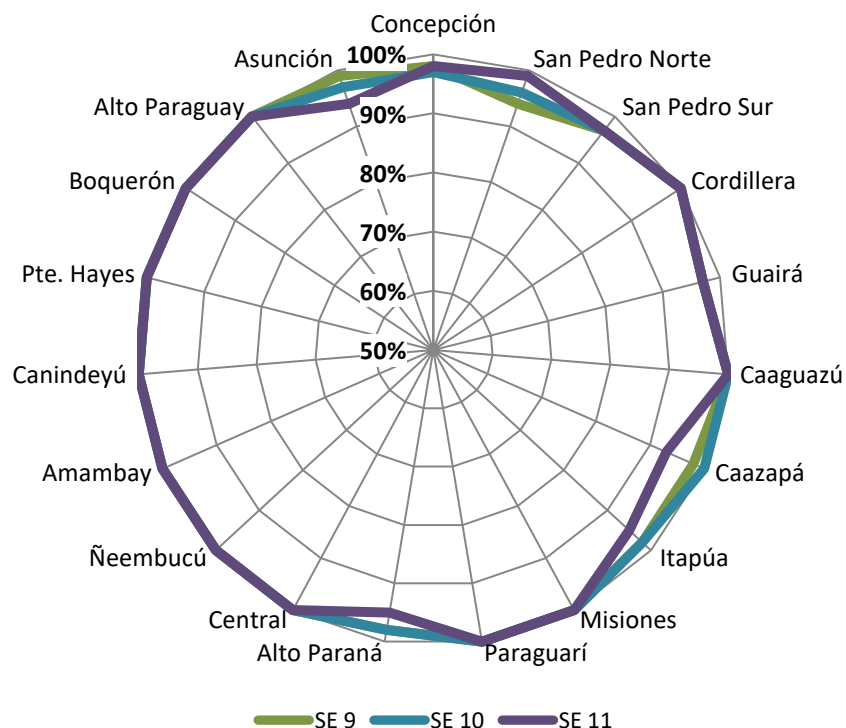

**Mapa 1.** Regiones Sanitarias según cumplimiento de Unidades Notificadoras, Paraguay, SE 11 del año 2021

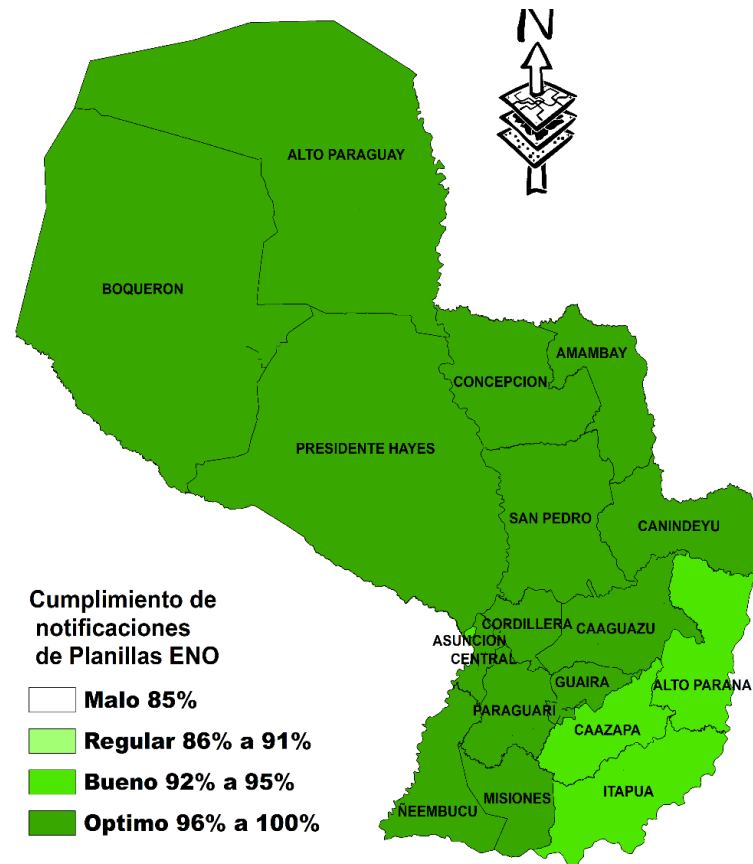

A nivel país la cobertura de notificación fue del 98% (1.305)  
**Total de unidades notificadoras= 1.330**

Fuente: VENOCD / DGVS  
 Actualizado al 07/04/2021. 10:00 Hs

# Enfermedad Tipo Influenza (ETI)

Vigilancia Universal

**Gráfico 2.** Canal endémico de ETI según semana epidemiológica, Paraguay, SE 11 del año 2021.

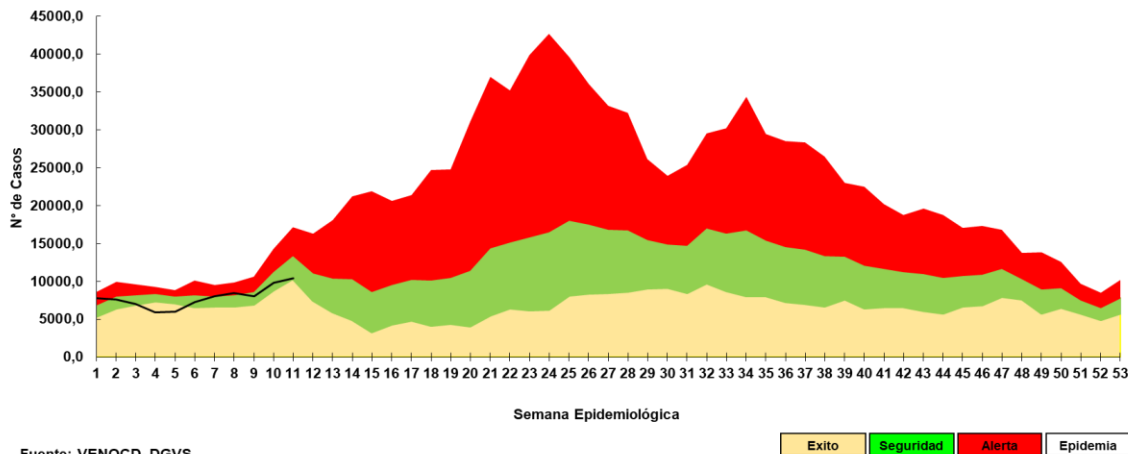

**Gráfico 4.** Proporción de casos de ETI según grupos de edad, por semana epidemiológica, Paraguay, comparativo SE 9 a SE 11 del año 2021.

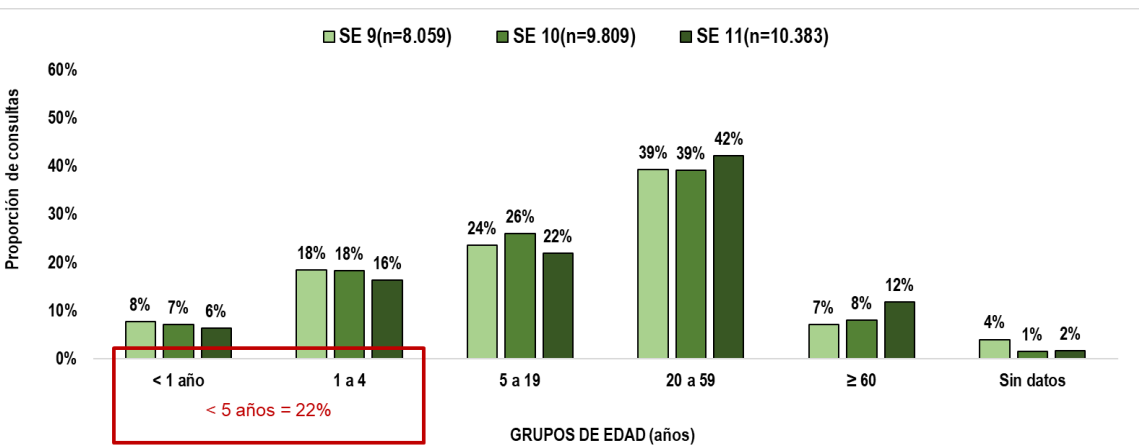

**Gráfico 3.** Tasas de ETI por 100.000 habitantes por regiones sanitarias y nivel país, Paraguay, comparativo SE 10-11 del año 2021.

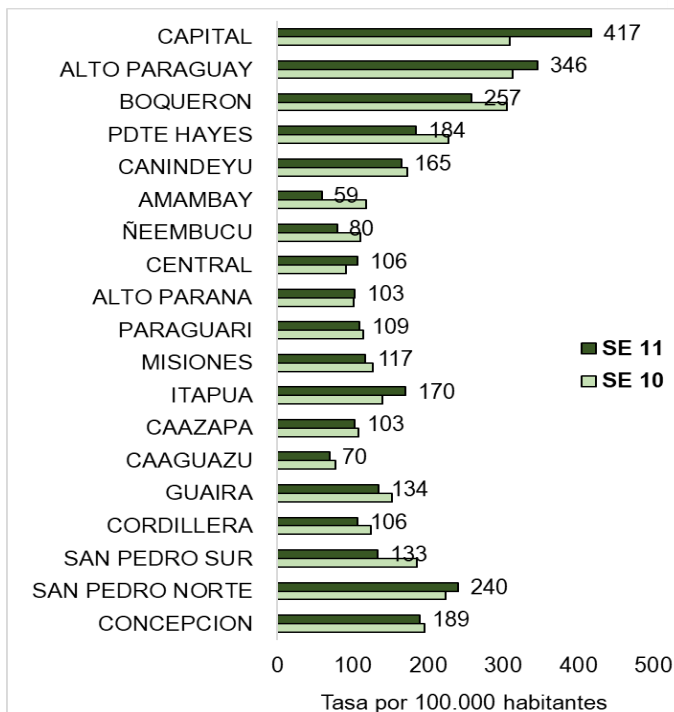

- En la SE 11 se registraron (n=10.383) casos de ETI, con un aumento del 6% con respecto a la semana anterior (n=9.809).
- La tasa de ETI a nivel nacional es 141 por 100.000 habitantes.
- Según la proporción de casos de ETI se observa un aumento del 4% en el grupo de edad mayores de 60 años y 3% en el grupo de edad de 20 a 59 años.

# Infecciones Respiratorias Agudas (IRA)

## Vigilancia Universal

**Gráfico 5.** Curva de tendencia de IRA no neumonías según semana epidemiológica, Paraguay, SE 1 al 53/2020 a la SE 11 del año 2021.

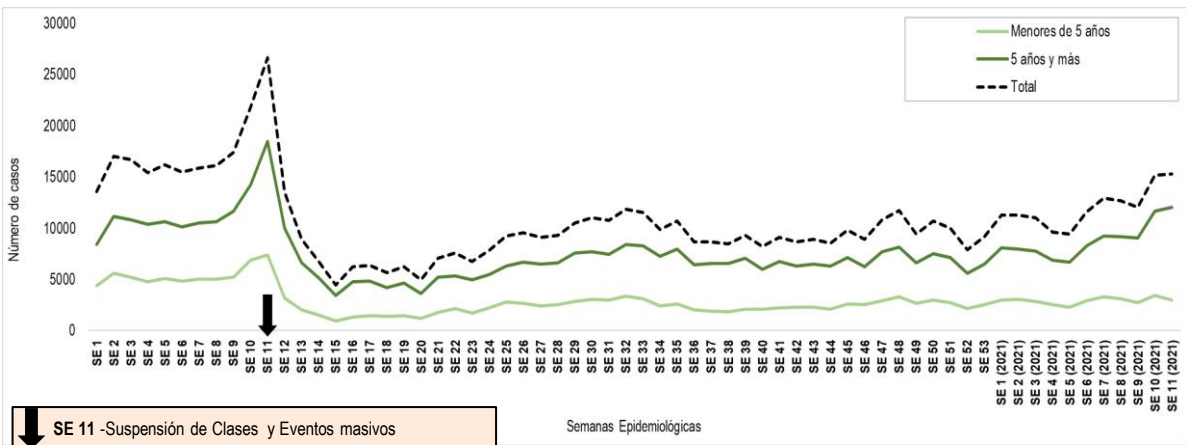

**Gráfico 6.** Proporción de casos de IRA no neumonía según grupos de edad, por semana epidemiológica, Paraguay, SE 9 a la SE 11, del año 2021.

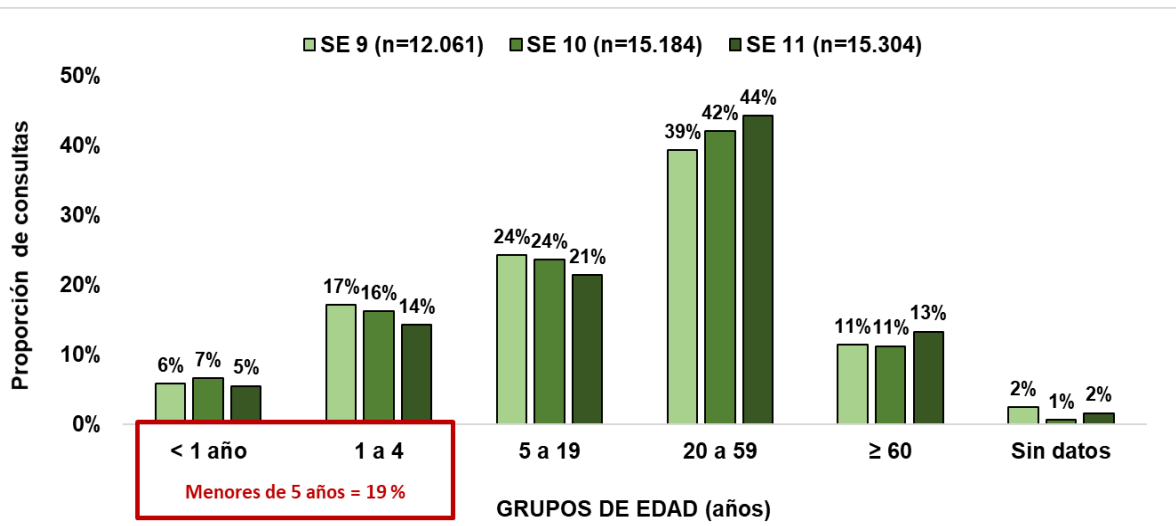

**Tabla 1.** Número de casos de IRA no neumonías por regiones sanitarias, Paraguay, comparativo SE 9 a SE 11, año 2021.

Regiones Sanitarias	SE 9 (2021)	SE 10 (2021)	SE 11 (2021)
CONCEPCION	347	456	425
SAN PEDRO NORTE	538	591	732
SAN PEDRO SUR	409	367	545
CORDILLERA	546	608	662
GUAIRA	175	292	230
CAAGUAZU	336	521	423
CAAZAPA	475	593	574
ITAPUA	884	1242	1334
MISIONES	282	695	609
PARAGUARI	414	605	699
ALTO PARANA	796	885	728
CENTRAL	2798	3585	3259
ÑEEMBUCU	429	219	187
AMAMBAY	131	173	130
CANINDEYU	353	425	413
PDTE HAYES	548	670	907
BOQUERON	200	209	215
ALTO PARAGUAY	86	119	169
CAPITAL	2314	2929	3063
<b>Paraguay (total)</b>	<b>12.061</b>	<b>15.184</b>	<b>15.304</b>

- En la SE 11 se registraron (n=15.304) casos de IRA no neumonías, sin aumento significativo con respecto a la semana anterior (n=15.184).
- Según la proporción de casos de IRA no neumonía se observa un aumento del 2% en el grupo de edad de 20 a 59 años, 2% en el grupo de edad mayores de 60 años.

**Gráfico 7.** Curva de tendencia de Infecciones Respiratorias Agudas (IRA) neumonías según semana epidemiológica, Paraguay, SE 1-53 a la SE 11 del año 2021.

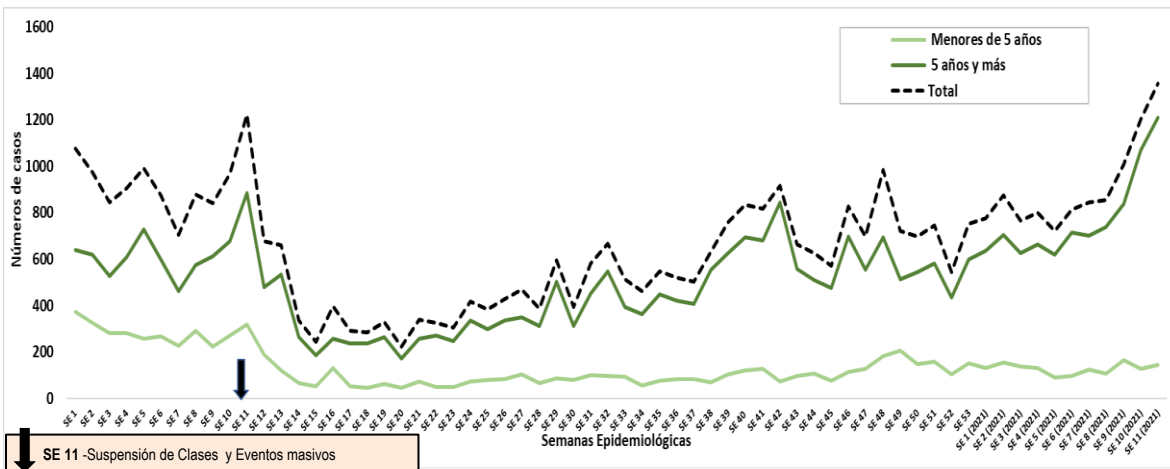

**Gráfico 8.** Proporción de casos de IRA neumonías según grupos de edad, por semana epidemiológica, Paraguay, SE 9 a SE 11 del año 2021.

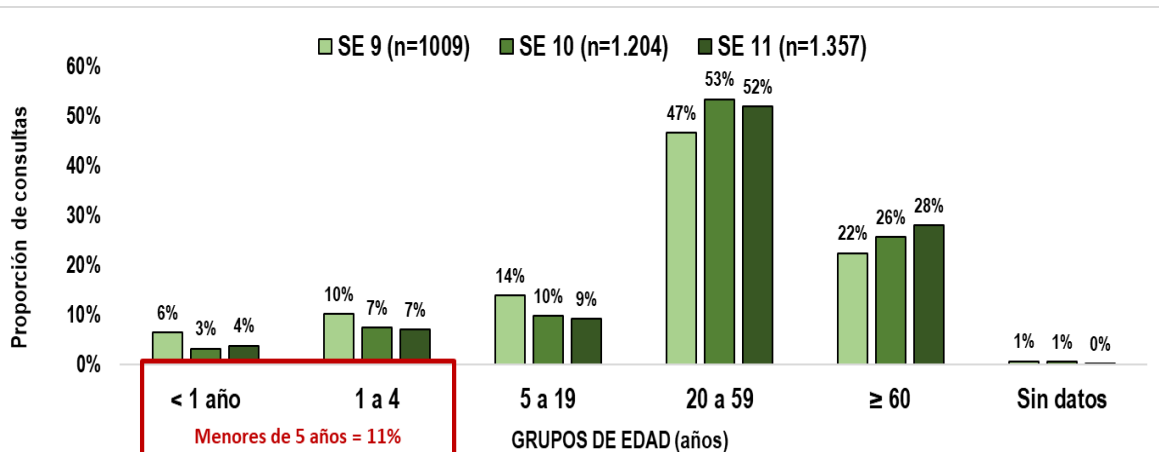

FUENTE: DGVS/MSPBS

**Tabla 2.** Número de casos de IRA neumonías por regiones sanitarias, Paraguay, comparativo SE 9 a SE 11, 2021.

Regiones Sanitarias	SE 9 (2021)	SE 10 (2021)	SE 11 (2021)
CONCEPCION	51	41	33
SAN PEDRO NORTE	13	18	26
SAN PEDRO SUR	34	28	23
CORDILLERA	56	40	54
GUAIRA	3	17	28
CAAGUAZU	19	52	42
CAAZAPA	38	65	59
ITAPUA	74	67	117
MISIONES	2	32	28
PARAGUARI	13	18	28
ALTO PARANA	126	75	50
CENTRAL	169	203	232
ÑEEMBUCU	13	1	8
AMAMBAY	8	4	6
CANINDEYU	17	8	23
PDTE HAYES	10	25	57
BOQUERON	23	27	27
ALTO PARAGUAY	2	1	28
CAPITAL	338	482	488
<b>Paraguay (total)</b>	<b>1009</b>	<b>1204</b>	<b>1357</b>

- En la SE 11 se registran (n=1.357) casos de IRA neumonías con un aumento del 13% con respecto a la semana anterior (n=1.204).
- Según la proporción de casos de IRA neumonías se observa un aumento del 2% en el grupo de edad mayores de 60 años.

# Enfermedad Diarreica Aguda (EDA)

**Gráfico 9.** Canal endémico de EDA en población total según semana epidemiológica, Paraguay, SE 11 del 2021.

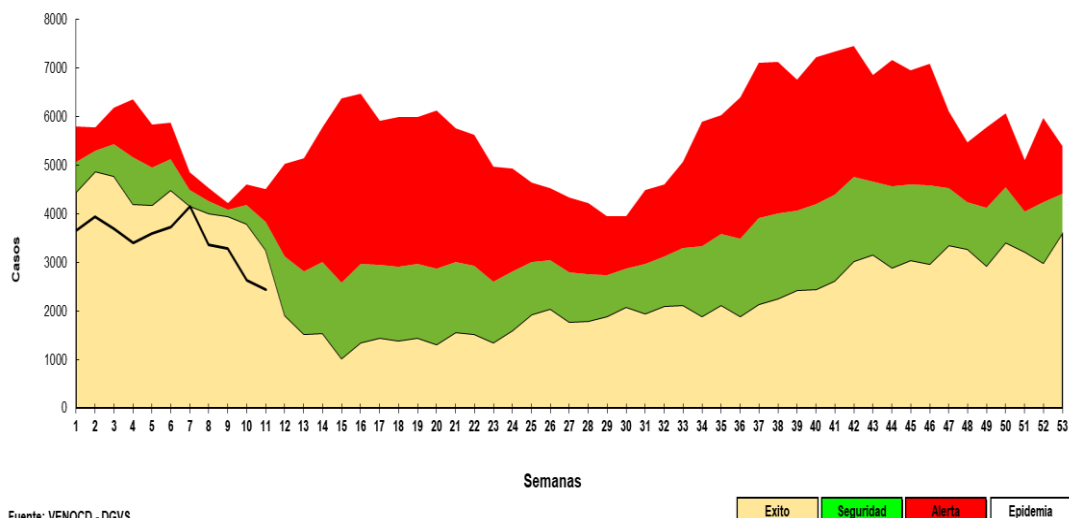

- En la SE 11 del 2021 se observa un descenso del 7% de EDA con respecto a la SE anterior.
- El nivel nacional se encuentra dentro de la franja de éxito dentro del corredor endémico.

**Tabla 3.** Casos de EDAS reportadas, según regiones sanitarias, entre las semanas 9 a la SE 11, Paraguay, 2021.

Regiones Sanitarias	SE 9	SE 10	SE 11
CONCEPCION	69	80	68
SAN PEDRO NORTE	362	105	106
SAN PEDRO SUR	103	64	87
CORDILLERA	117	117	95
GUAIRA	45	47	40
CAAGUAZU	113	77	70
CAAZAPA	41	39	30
ITAPUA	121	104	132
MISIONES	33	40	42
PARAGUARI	81	75	79
ALTO PARANA	256	221	150
CENTRAL	954	752	706
ÑEEMBUCU	26	15	35
AMAMBAY	30	29	30
CANINDEYU	92	94	93
PDTE HAYES	90	82	74
BOQUERON	103	125	96
ALTO PARAGUAY	5	11	13
CAPITAL	639	548	497
<b>Paraguay (total)</b>	<b>3.280</b>	<b>2.625</b>	<b>2.443</b>

# Vigilancia de varicela por planilla semanal de ENO

**Gráfico 10.** Curva de casos de Varicela según semana epidemiológica, Paraguay, SE 11, 2021

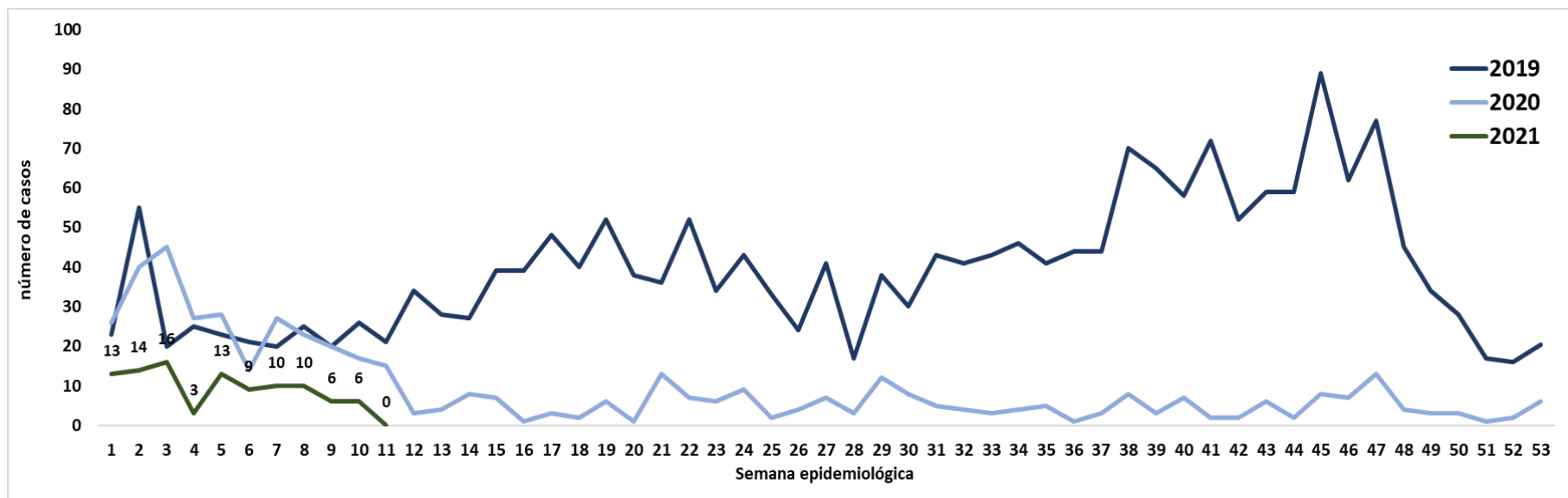

- En la SE 11 del 2021 no se observan aumento considerables en casos de varicela con respecto a la semana anterior.

# Vigilancia de conjuntivitis por planilla semanal de ENO

**Gráfico 11.** Curva de casos de conjuntivitis según semana epidemiológica, Paraguay, SE 11 de 2021.

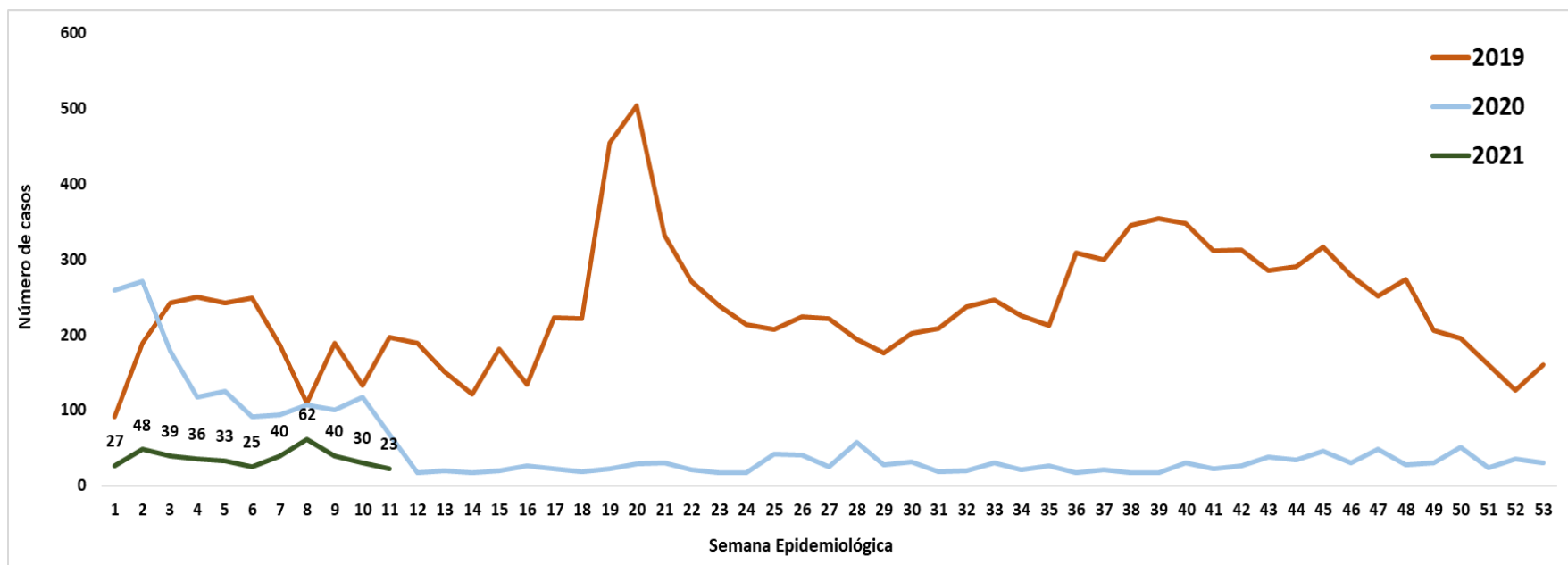

- En la SE 11 del 2021 se observa un descenso del 23% de conjuntivitis con respecto a la SE anterior.



# Conclusión

- En la SE 10, la cobertura en la notificación de Planilla semanal de las ENO fue del 98%.
- Se registra un leve aumento en las infecciones respiratorias agudas a nivel ambulatorio de ETI e IRA no neumonía.
- Neumonías con un aumento del 13% respecto a SE 10, por grupos de edad un aumento del 2% en el grupo de edad mayores de 60 años.
- EDA registra un descenso del 7% con respecto a la SE anterior, ubicándose dentro de la franja de éxito del corredor endémico.
- Conjuntivitis sin variación en lo que respecta la semana 11 y varicela con un descenso del 23% en la SE 11.