



Eventos de Notificación Obligatoria (ENO)

por planilla semanal

Año 2021

Contenido

Se analizan aquellas enfermedades de planilla ENO de vigilancia predominantemente clínica como las infecciones respiratorias agudas, enfermedad diarreica aguda, varicela y conjuntivitis. Además se incluye el monitoreo de atributos de la vigilancia universal.

Fuente de datos

Vigilancia de Eventos de Notificación Obligatoria y Calidad del Dato (VENOCD), DGVS-MSPBS
Unidades epidemiológicas Regionales y Red de Servicios de Salud.

Responsables de ideación y edición

Centro Nacional de Información Epidemiológica
Dirección General de Vigilancia de la Salud (DGVS)-MSPBS
Email: analisis.dgvs2016@gmail.com
Teléfonos +595 237 46 27; +595 961 167 764

Semana Epidemiológica (SE) 12 21 al 27 de marzo, año 2021

Los Eventos de Notificación Obligatoria son aquellas listadas en la Resolución S.G. N°190/2013.

Son reportadas en forma numérica, agrupada, con periodicidad semanal y de carácter universal. Se informan a través de la planilla semanal de las ENO y sirve para evaluar tendencias, fluctuaciones estacionales y la presencia de posibles brotes.

Monitoreo cumplimiento de las notificaciones por planilla semanal

Cumplimiento: Porcentaje de unidades notificantes que cumplieron con el envío de informe de la planilla de la semana epidemiológica (SE) precedente, a la región sanitaria correspondiente

Gráfico 1. Porcentaje de cobertura, según Región Sanitaria Paraguay SE 10 al 12, año 2021

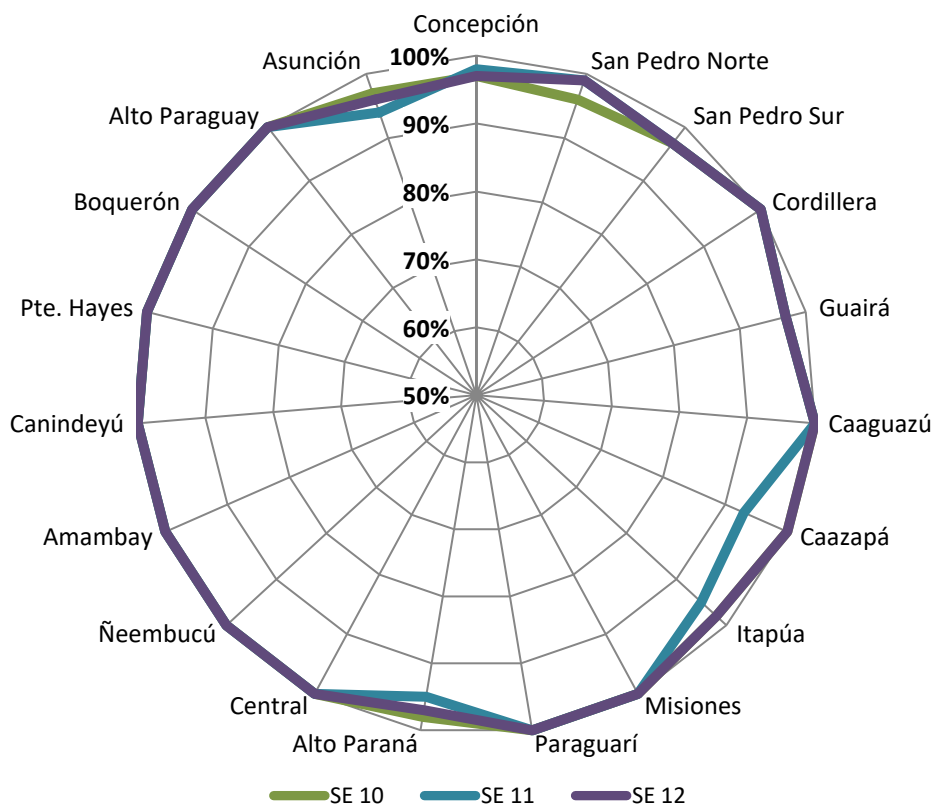

Mapa 1. Regiones Sanitarias según cumplimiento de Unidades Notificadoras, Paraguay, SE 12 del año 2021

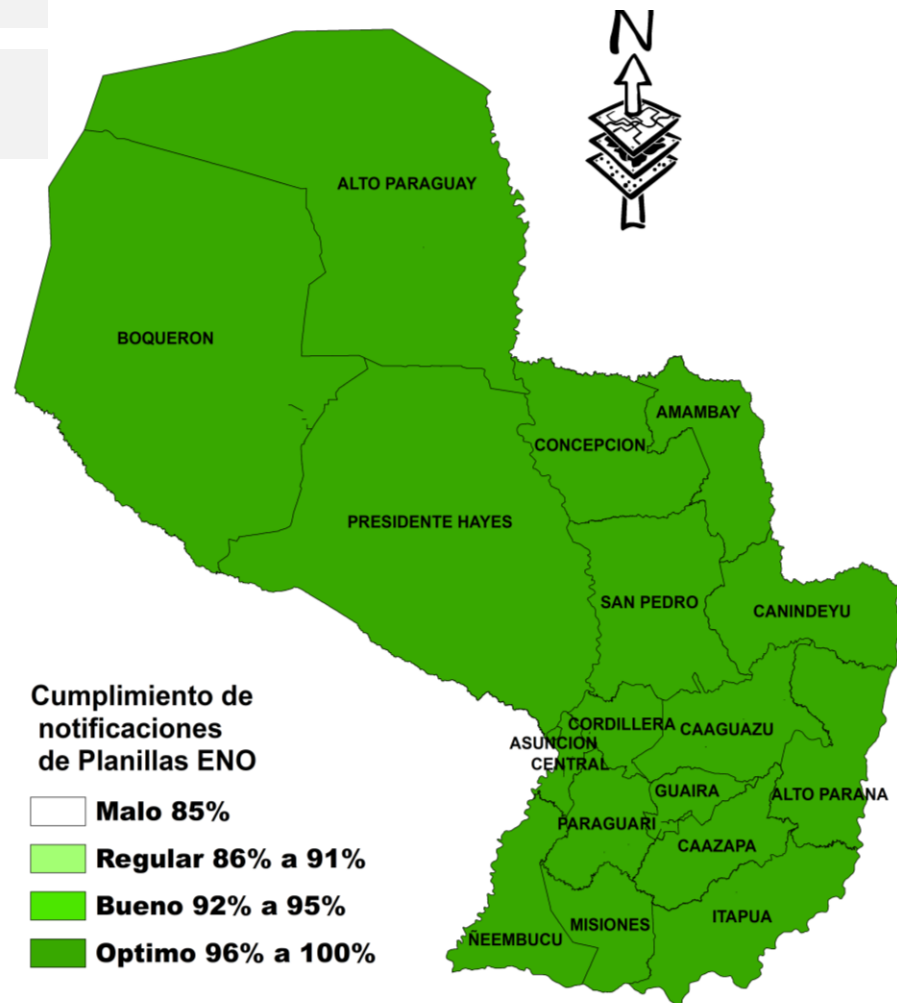

A nivel país la cobertura de notificación fue del 99% (1.314)
Total de unidades notificadoras= 1.329

Enfermedad Tipo Influenza (ETI)

Vigilancia Universal

Gráfico 2. Canal endémico de ETI según semana epidemiológica, Paraguay, SE 12 del año 2021.



Gráfico 4. Proporción de casos de ETI según grupos de edad, por semana epidemiológica, Paraguay, comparativo SE 10 a SE 12 del año 2021.



Gráfico 3. Tasas de ETI por 100.000 habitantes por regiones sanitarias y nivel país, Paraguay, comparativo SE 11-12 del año 2021.

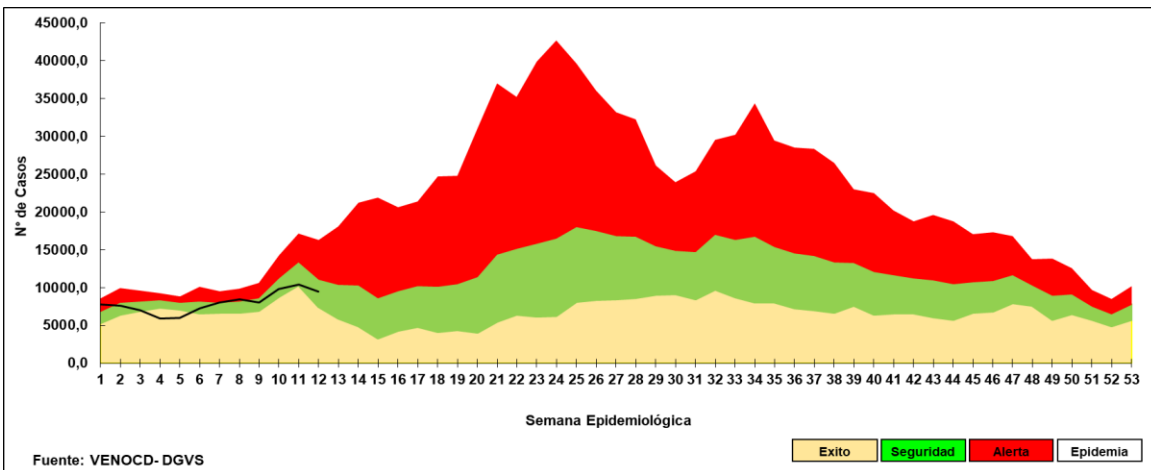

- En la SE 12 se registraron (n=9.455) casos de ETI, con un descenso del 9% con respecto a la semana anterior (n=10.383).
- La tasa de ETI a nivel nacional es 129 por 100.000 habitantes.
- Según la proporción de casos de ETI se observa un aumento del 2% en el grupo de edad de 20 a 59 años.

Infecciones Respiratorias Agudas (IRA)

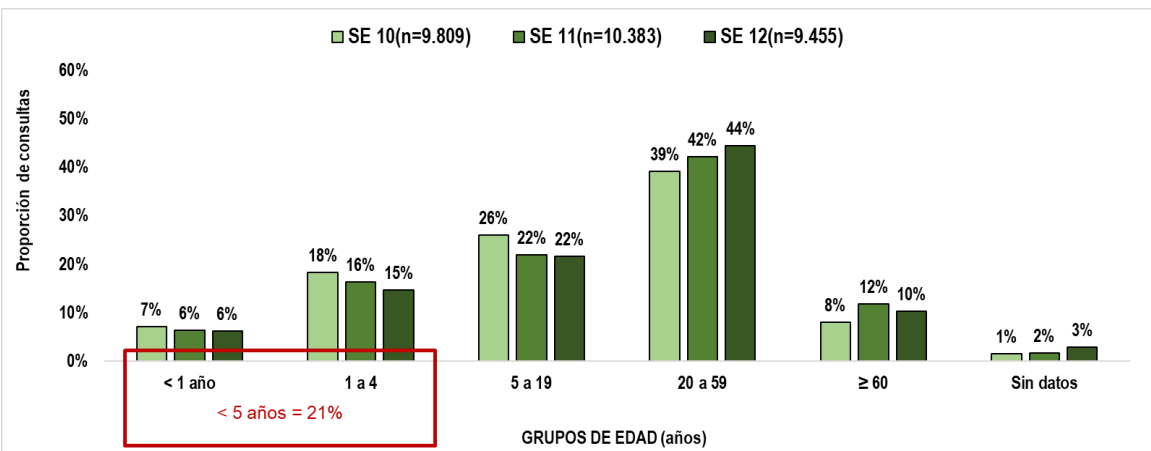
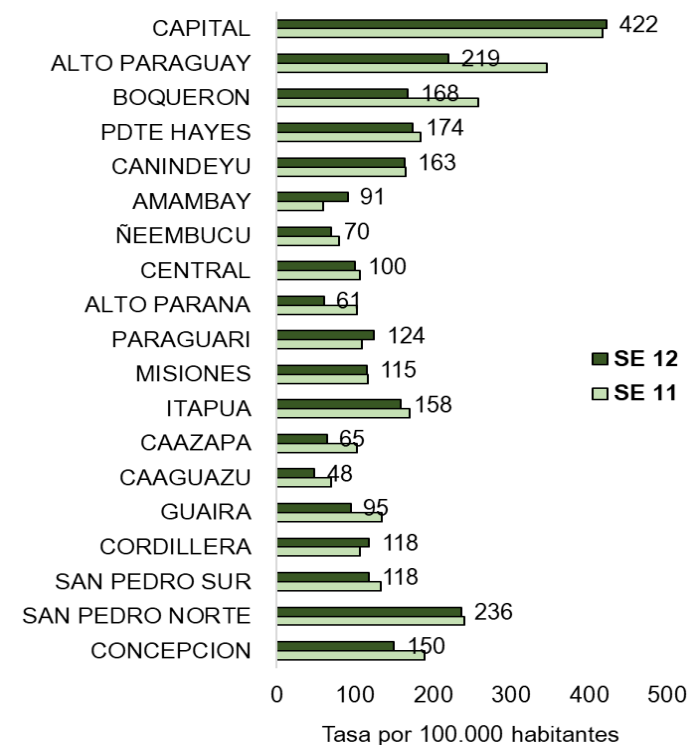
Vigilancia Universal

Gráfico 5. Curva de tendencia de IRA no neumonías según semana epidemiológica, Paraguay, SE 1 al 53/2020 a la SE 12 del año 2021.



Gráfico 6. Proporción de casos de IRA no neumonía según grupos de edad, por semana epidemiológica, Paraguay, SE 10 a la SE 12, del año 2021.



Tabla 1. Número de casos de IRA no neumonías por regiones sanitarias, Paraguay, comparativo SE 10 a SE 12, año 2021.

Regiones Sanitarias	SE 10 (2021)	SE 11 (2021)	SE 12 (2021)
CONCEPCION	456	425	353
SAN PEDRO NORTE	591	732	803
SAN PEDRO SUR	367	545	374
CORDILLERA	608	662	438
GUAIRA	292	230	194
CAAGUAZU	521	423	468
CAAZAPA	593	574	530
ITAPUA	1242	1334	1208
MISIONES	695	609	548
PARAGUARI	605	699	578
ALTO PARANA	885	728	571
CENTRAL	3585	3259	3468
ÑEEMBUCU	219	187	189
AMAMBAY	173	130	136
CANINDEYU	425	413	382
PDTE HAYES	670	907	629
BOQUERON	209	215	178
ALTO PARAGUAY	119	169	83
CAPITAL	2929	3063	2594
Paraguay (total)	15.184	15.304	13.724

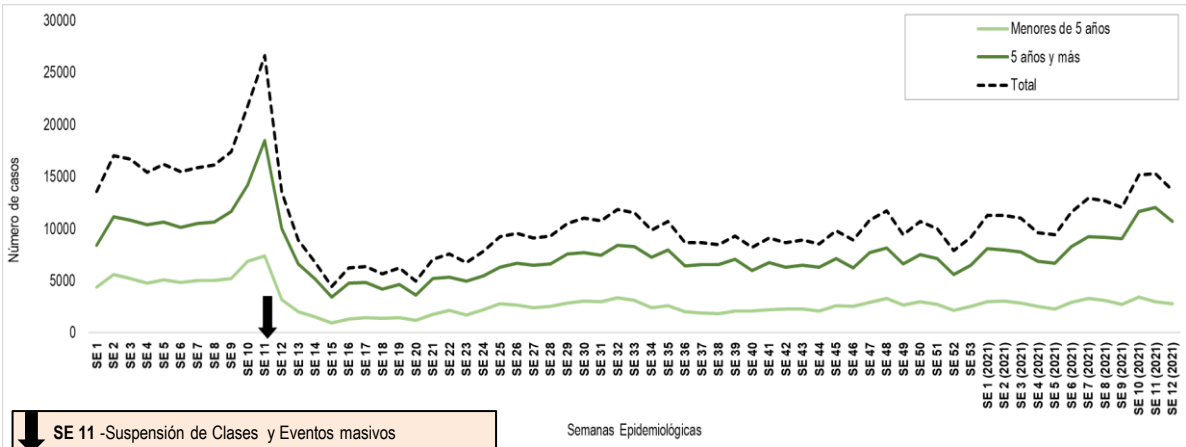
- En la SE 12 se registraron (n=13.724) casos de IRA no neumonías, se registra un descenso del 10% con respecto a la semana anterior (n=15.304).
- No se registra variación en la proporción de casos de IRA no neumonía por grupo de edad.

Gráfico 7. Curva de tendencia de Infecciones Respiratorias Agudas (IRA) neumonías según semana epidemiológica, Paraguay, SE 1-53 a la SE 12 del año 2021.

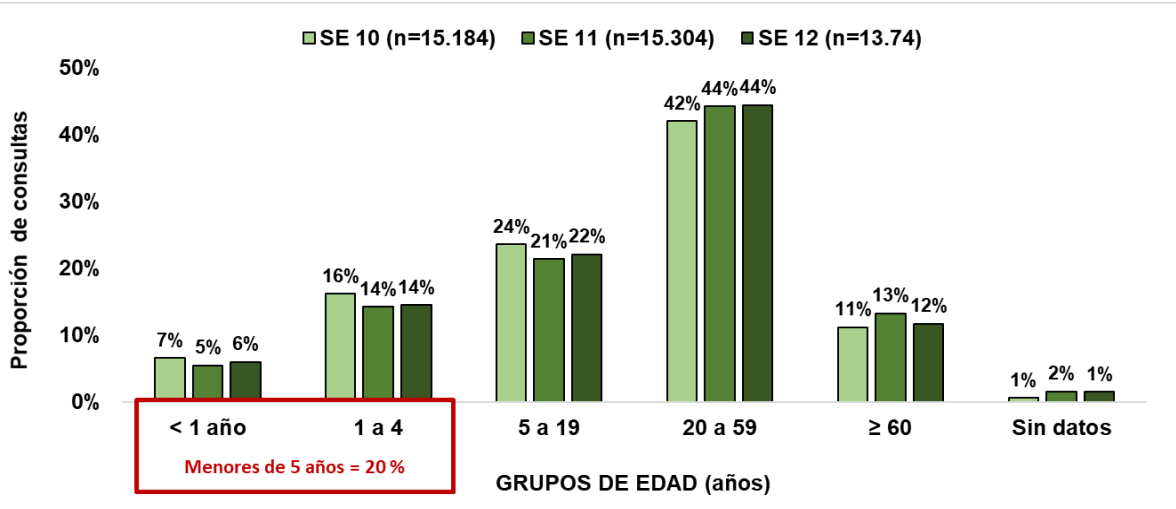

Gráfico 8. Proporción de casos de IRA neumonías según grupos de edad, por semana epidemiológica, Paraguay, SE 10 a SE 12 del año 2021.



FUENTE: DGVS/MSPBS

Tabla 2. Número de casos de IRA neumonías por regiones sanitarias, Paraguay, comparativo SE 10 a SE 12, 2021.

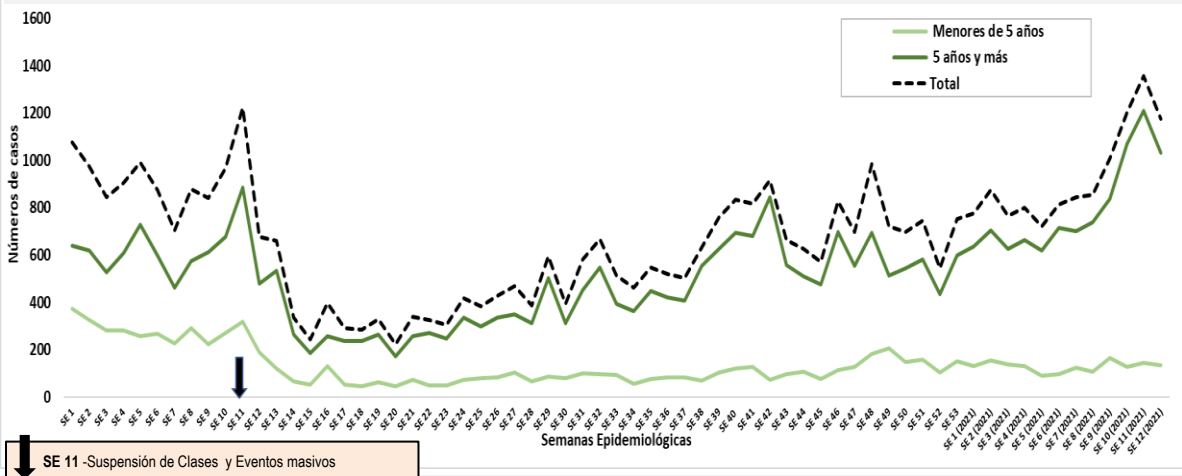
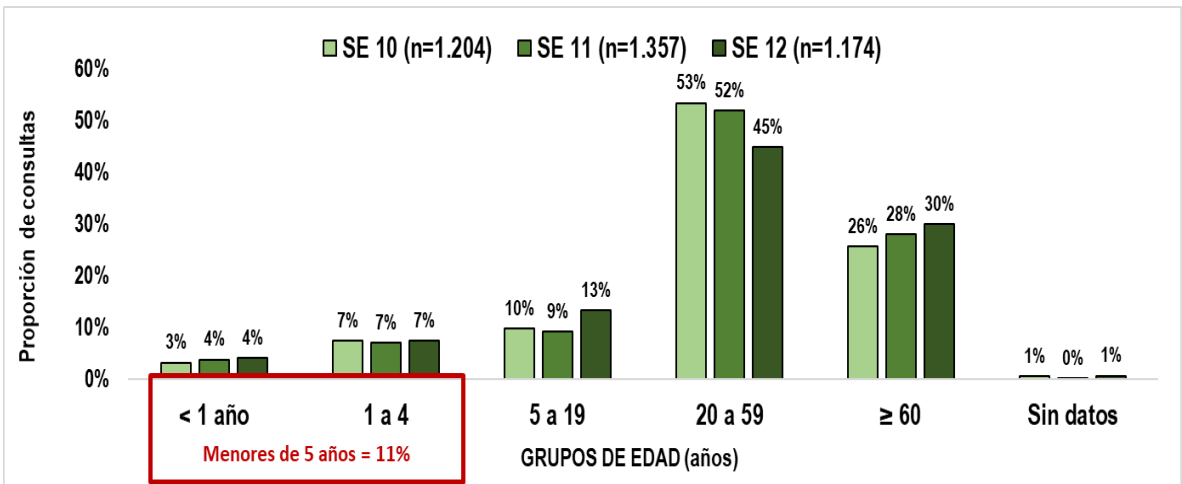
Regiones Sanitarias	SE 10 (2021)	SE 11 (2021)	SE 12 (2021)
CONCEPCION	41	33	66
SAN PEDRO NORTE	18	26	97
SAN PEDRO SUR	28	23	39
CORDILLERA	40	54	48
GUAIRA	17	28	7
CAAGUAZU	52	42	22
CAAZAPA	65	59	52
ITAPUA	67	117	107
MISIONES	32	28	33
PARAGUARI	18	28	40
ALTO PARANA	75	50	74
CENTRAL	203	232	284
ÑEEMBUCU	1	8	6
AMAMBAY	4	6	10
CANINDEYU	8	23	20
PDTE HAYES	25	57	39
BOQUERON	27	27	24
ALTO PARAGUAY	1	28	3
CAPITAL	482	488	203
Paraguay (total)	1204	1357	1174

- En la SE 12 se registran (n=1.174) casos de IRA neumonías con un descenso del 13% con respecto a la semana anterior (n=1.357).
- Según la proporción de casos de IRA neumonías se observa un aumento del 4% en el grupo de edad 5 a 19 años, 2% en el grupo de edad mayores de 60 años.

Enfermedad Diarreica Aguda (EDA)

Gráfico 9. Canal endémico de EDA en población total según semana epidemiológica, Paraguay, SE 12 del 2021.

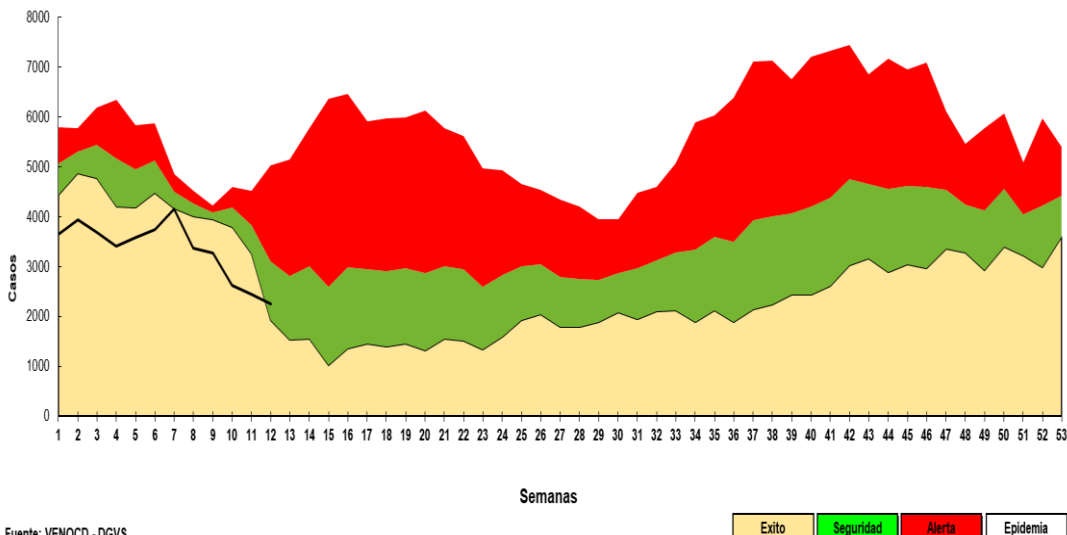

Fuente: VENOCD - DGVS

- En la SE 12 del 2021 se observa un descenso del 8% de EDA con respecto a la SE anterior.
- El nivel nacional se encuentra dentro de la franja de seguridad dentro del corredor endémico.

Tabla 3. Casos de EDAS reportadas, según regiones sanitarias, entre las semanas 10 a la SE 12, Paraguay, 2021.

Regiones Sanitarias	SE 10	SE 11	SE 12
CONCEPCION	80	68	79
SAN PEDRO NORTE	105	106	95
SAN PEDRO SUR	64	87	62
CORDILLERA	117	95	74
GUAIRA	47	40	28
CAAGUAZU	77	70	76
CAAZAPA	39	30	46
ITAPUA	104	132	163
MISIONES	40	42	26
PARAGUARI	75	79	76
ALTO PARANA	221	150	115
CENTRAL	752	706	611
ÑEEMBUCU	15	35	22
AMAMBAY	29	30	55
CANINDEYU	94	93	79
PDTE HAYES	82	74	70
BOQUERON	125	96	81
ALTO PARAGUAY	11	13	5
CAPITAL	548	497	479
Paraguay (total)	2.625	2.443	2.242

Vigilancia de varicela por planilla semanal de ENO

Gráfico 10. Curva de casos de Varicela según semana epidemiológica, Paraguay, SE 12, 2021

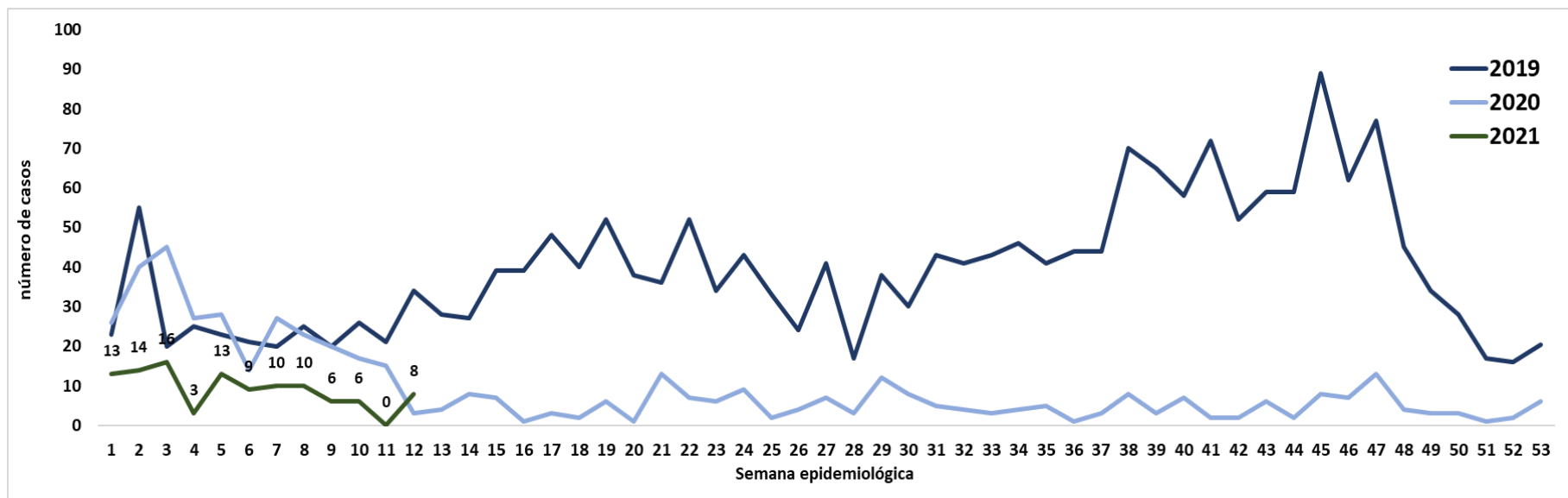

- En la SE 12 del 2021 se observan un aumento del 13% en casos de varicela con respecto a la semana anterior.

Vigilancia de conjuntivitis por planilla semanal de ENO

Gráfico 11. Curva de casos de conjuntivitis según semana epidemiológica, Paraguay, SE 12 de 2021.

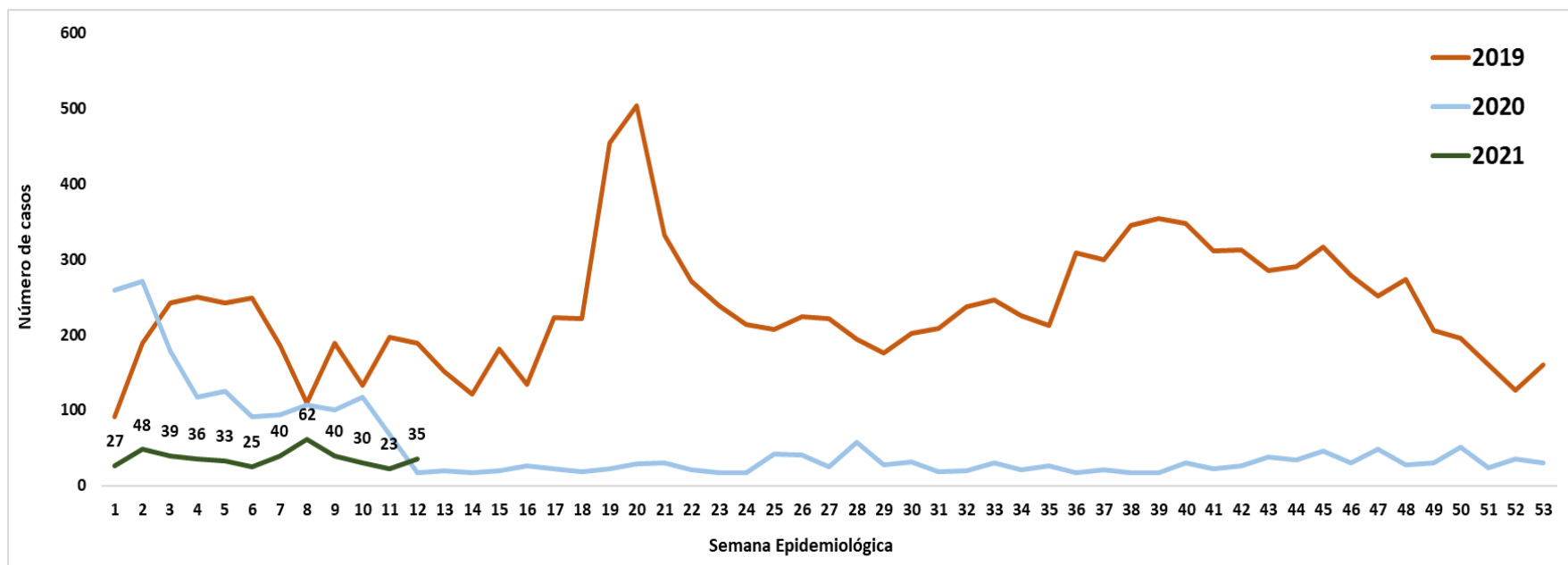

- En la SE 12 del 2021 se observa un aumento del 34% de conjuntivitis con respecto a la SE anterior.

Conclusión

- En la SE 12, la cobertura en la notificación de Planilla semanal de las ENO fue del 99%.
- Se registra un leve descenso en las infecciones respiratorias agudas a nivel ambulatorio de ETI e IRA no neumonía.
- Neumonías con un descenso del 13% respecto a SE 11, por grupos de edad un aumento del 4% en el grupo de edad 5 a 19 años, 2% en el grupo de edad mayores de 60 años.
- EDA registra un descenso del 8% con respecto a la SE anterior, ubicándose dentro de la franja de éxito del corredor endémico.
- Conjuntivitis con un aumento del 34% con lo que respecta la semana 12 y varicela con un aumento del 13% en la SE 12.