



Eventos de Notificación Obligatoria (ENO)

por planilla semanal

Año 2021

Contenido

Se analizan aquellas enfermedades de planilla ENO de vigilancia predominantemente clínica como las infecciones respiratorias agudas, enfermedad diarreica aguda, varicela y conjuntivitis. Además se incluye el monitoreo de atributos de la vigilancia universal.

Fuente de datos

Vigilancia de Eventos de Notificación Obligatoria y Calidad del Dato (VENOCD), DGVS-MSPBS
Unidades epidemiológicas Regionales y Red de Servicios de Salud.

Responsables de ideación y edición

Centro Nacional de Información Epidemiológica
Dirección General de Vigilancia de la Salud (DGVS)-MSPBS
Email: analisis.dgvs2016@gmail.com
Teléfonos +595 237 46 27; +595 961 167 764

Semana Epidemiológica (SE) 13

28 de marzo al 3 de abril, año 2021

Los Eventos de Notificación Obligatoria son aquellas listadas en la Resolución S.G. N°190/2013.

Son reportadas en forma numérica, agrupada, con periodicidad semanal y de carácter universal. Se informan a través de la planilla semanal de las ENO y sirve para evaluar tendencias, fluctuaciones estacionales y la presencia de posibles brotes.

Monitoreo cumplimiento de las notificaciones por planilla semanal

Cumplimiento: Porcentaje de unidades notificantes que cumplieron con el envío de informe de la planilla de la SE precedente, a la región sanitaria correspondiente

Gráfico 1. Porcentaje de cobertura, según Región Sanitaria Paraguay SE 11 al 13, año 2021

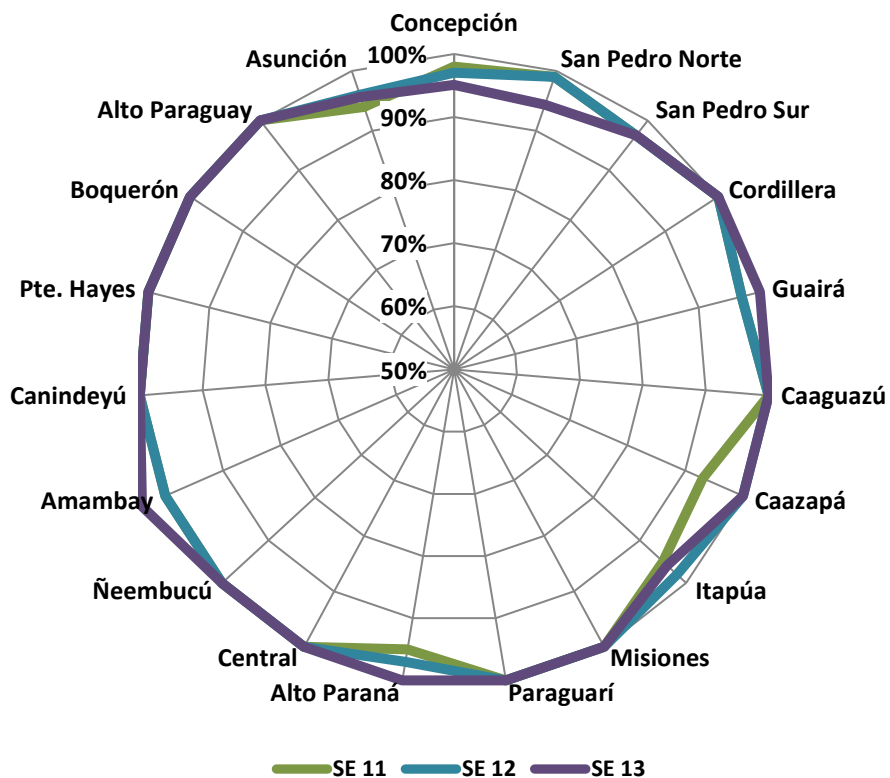

Mapa 1. Regiones Sanitarias según cumplimiento de Unidades Notificadoras, Paraguay, SE 13 del año 2021

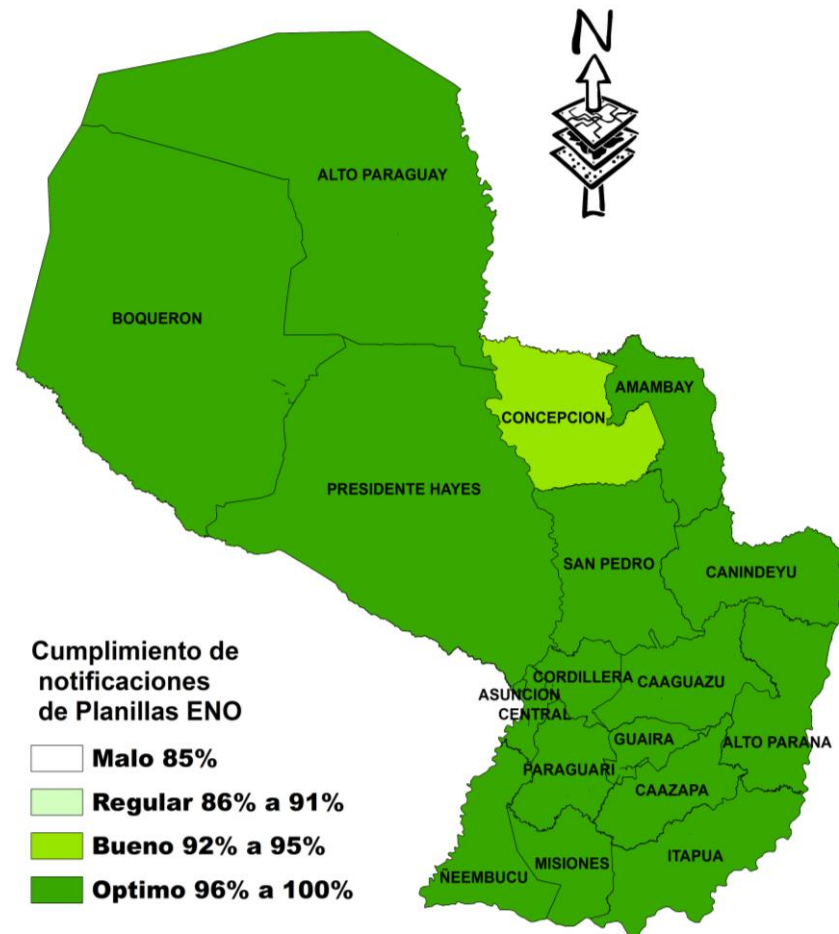

A nivel país la cobertura de notificación fue del 99% (1.314)
Total de unidades notificadoras= 1.329

Enfermedad Tipo Influenza (ETI)

Vigilancia Universal

Gráfico 2. Canal endémico de ETI según semana epidemiológica, Paraguay, SE 13 del año 2021.



Gráfico 3. Proporción de casos de ETI según grupos de edad, por semana epidemiológica, Paraguay, comparativo SE 11 a SE 13 del año 2021.



Tabla 1. Comparativo de casos de ETI por regiones sanitarias, Paraguay, 11 al 13/2021

Regiones Sanitarias	SE 11	SE 12	SE 13
CONCEPCION	481	382	317
SAN PEDRO NORTE	490	482	334
SAN PEDRO SUR	307	272	197
CORDILLERA	331	368	295
GUAIRA	306	216	133
CAAGUAZU	394	273	233
CAAZAPA	198	124	164
ITAPUA	1.047	977	832
MISIONES	150	147	130
PARAGUARI	283	321	239
ALTO PARANA	852	505	433
CENTRAL	2.336	2.210	1.859
ÑEEMBUCU	72	63	54
AMAMBAY	102	157	82
CANINDEYU	388	384	187
PDTE HAYES	235	222	150
BOQUERON	172	112	95
ALTO PARAGUAY	63	40	27
CAPITAL	2.176	2.200	1.827
TOTAL (país)	10.383	9.455	7.588

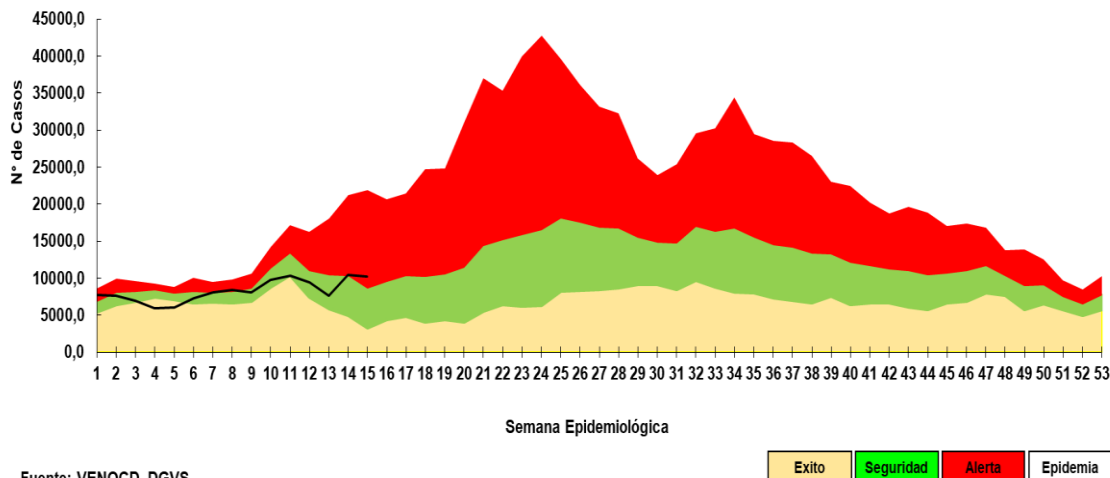
- En la SE 13 se registraron (n=7588) casos de ETI, con un descenso del 20% con respecto a la semana anterior (n=9.455).
- Se destaca que en la SE 13, se registran los feriados por semana santa.
- Según la proporción de casos de ETI se observa un aumento del 3% en el grupo de edad de 20 a 59 años.

Infecciones Respiratorias Agudas (IRA)

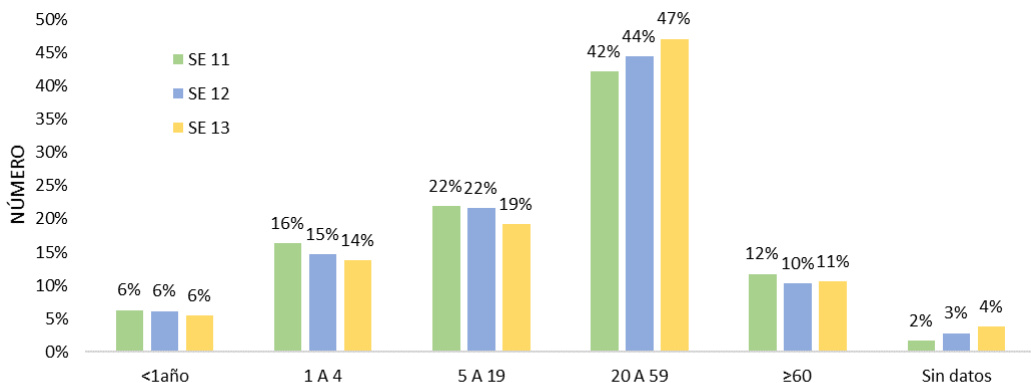
Vigilancia Universal

Gráfico 4. Curva de tendencia de IRA no neumonías según semana epidemiológica, Paraguay, SE 1 al 53/2020 a la SE 13 del año 2021.



Gráfico 5. Proporción de casos de IRA no neumonía según grupos de edad, por semana epidemiológica, Paraguay, SE 11 a la SE 13, del año 2021.



Tabla 2. Número de casos de IRA no neumonías por regiones sanitarias, Paraguay, comparativo SE 11 a SE 13, año 2021.

Regiones Sanitarias	SE 11 (2021)	SE 12 (2021)	SE 13 (2021)
CONCEPCION	425	353	230
SAN PEDRO NORTE	732	803	576
SAN PEDRO SUR	545	374	231
CORDILLERA	662	438	438
GUAIRA	230	194	104
CAAGUAZU	423	468	304
CAAZAPA	574	530	337
IT APUA	1334	1208	773
MISIONES	609	548	471
PARAGUARI	699	578	436
ALTO PARANA	728	571	723
CENTRAL	3259	3468	2548
ÑEEMBUCU	187	189	117
AMAMBAY	130	136	97
CANINDEYU	413	382	220
PDTE HAYES	907	629	474
BOQUERON	215	178	149
ALTO PARAGUAY	169	83	68
CAPITAL	3063	2594	1970
Paraguay (total)	15.304	13.724	10.266

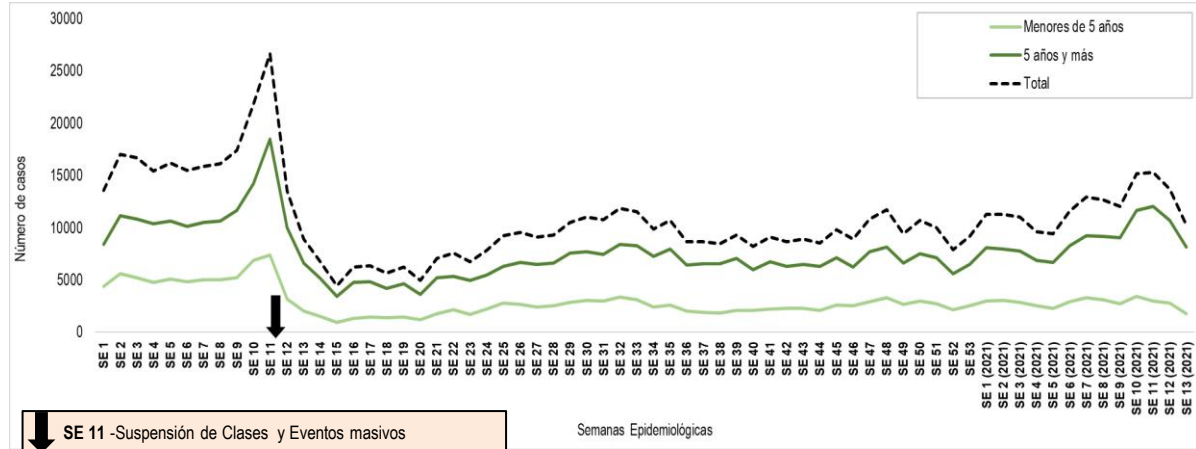
- En la SE 13 se registraron (n=10.266) casos de IRA no neumonías, se registra un descenso del 25% con respecto a la semana anterior (n=13.724).
- Según la proporción de casos de IRA no neumonía se observa un aumento del 2% en el grupo de edad de 20 a 59 años.

Gráfico 6. Curva de tendencia de Infecciones Respiratorias Agudas (IRA) neumonías según semana epidemiológica, Paraguay, SE 1/2020 a SE 13/2021.

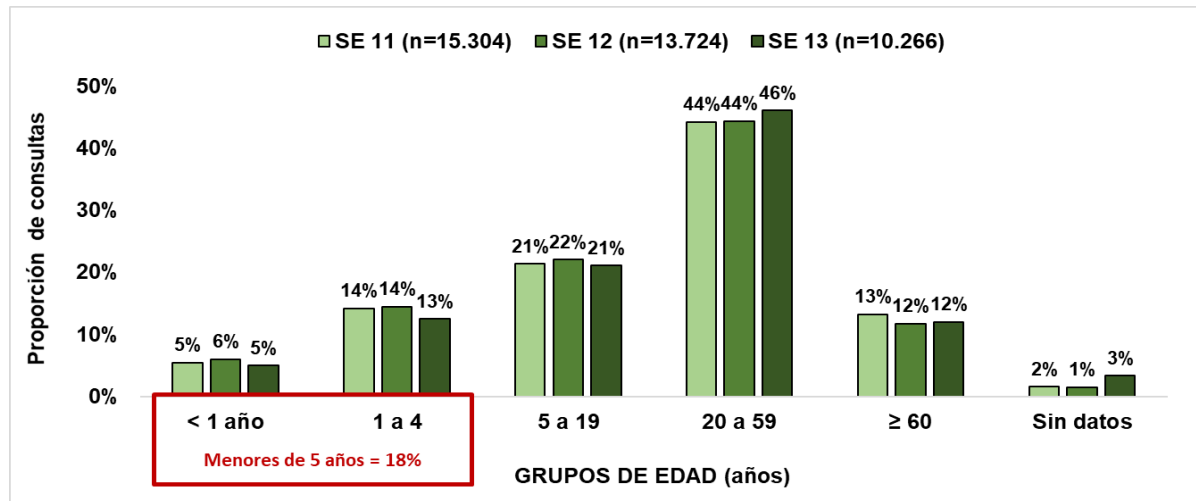
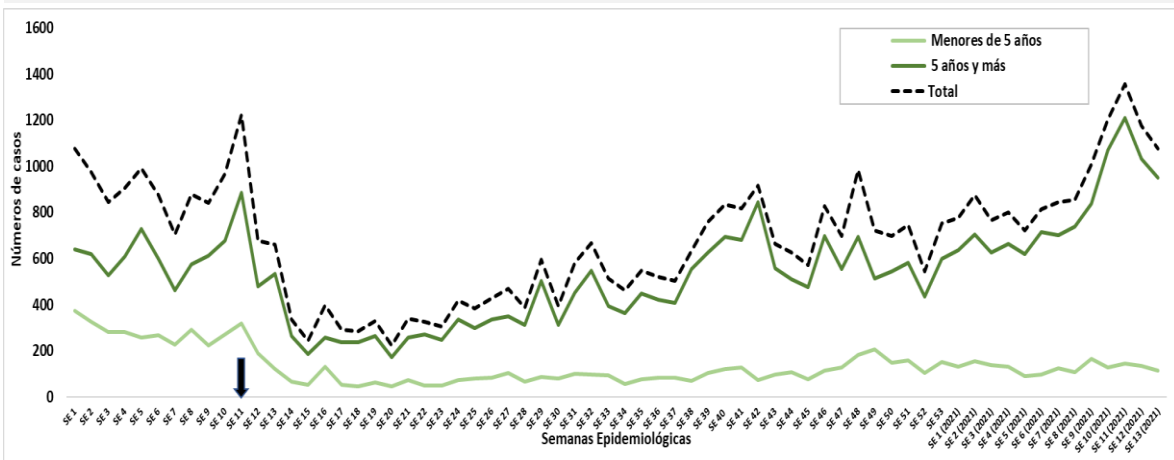

SE 11 -Suspensión de Clases y Eventos masivos

Gráfico 7. Proporción de casos de IRA neumonías según grupos de edad, por semana epidemiológica, Paraguay, SE 11 a SE 13 del año 2021.

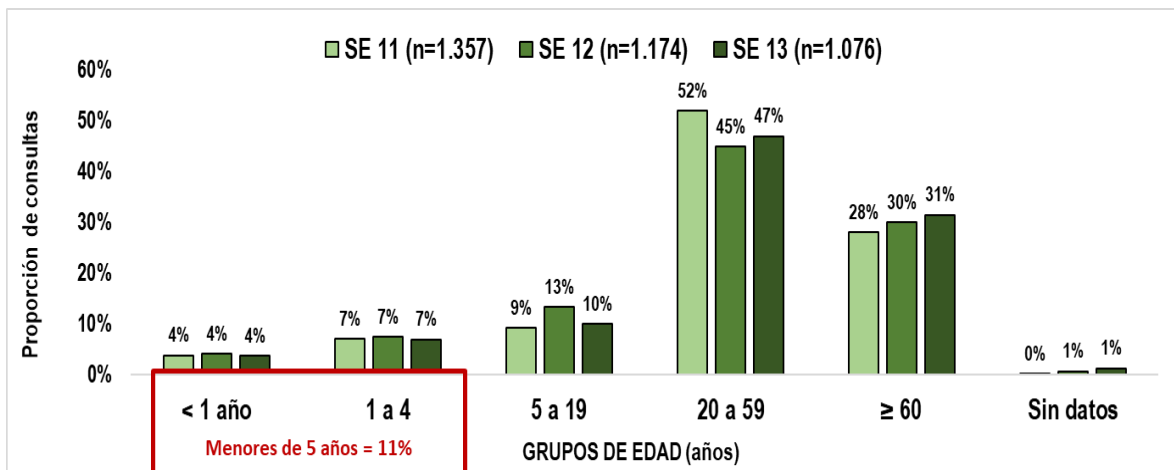

FUENTE: DGVS/MSPBS

Tabla 3. Número de casos de IRA neumonías por regiones sanitarias, Paraguay, comparativo SE 11 a SE 13, 2021.

Regiones Sanitarias	SE 11 (2021)	SE 12 (2021)	SE 13 (2021)
CONCEPCION	33	66	49
SAN PEDRO NORTE	26	97	51
SAN PEDRO SUR	23	39	12
CORDILLERA	54	48	48
GUAIRA	28	7	23
CAAGUAZU	42	22	21
CAAZAPA	59	52	12
ITAPUA	117	107	88
MISIONES	28	33	28
PARAGUARI	28	40	48
ALTO PARANA	50	74	39
CENTRAL	232	284	348
ÑEEMBUCU	8	6	8
AMAMBAY	6	10	4
CANINDEYU	23	20	5
PDTE HAYES	57	39	74
BOQUERON	27	24	23
ALTO PARAGUAY	28	3	2
CAPITAL	488	203	193
Paraguay (total)	1357	1174	1076

- En la SE 13 se registran (n=1.076) casos de IRA neumonías con un descenso del 8% con respecto a la semana anterior (n=1.174).
- Según la proporción de casos de IRA neumonías se observa un aumento del 2% en el grupo de edad 20 a 59 años,.

Enfermedad Diarreica Aguda (EDA)

Gráfico 8. Canal endémico de EDA en población total según semana epidemiológica, Paraguay, SE 13 del 2021.

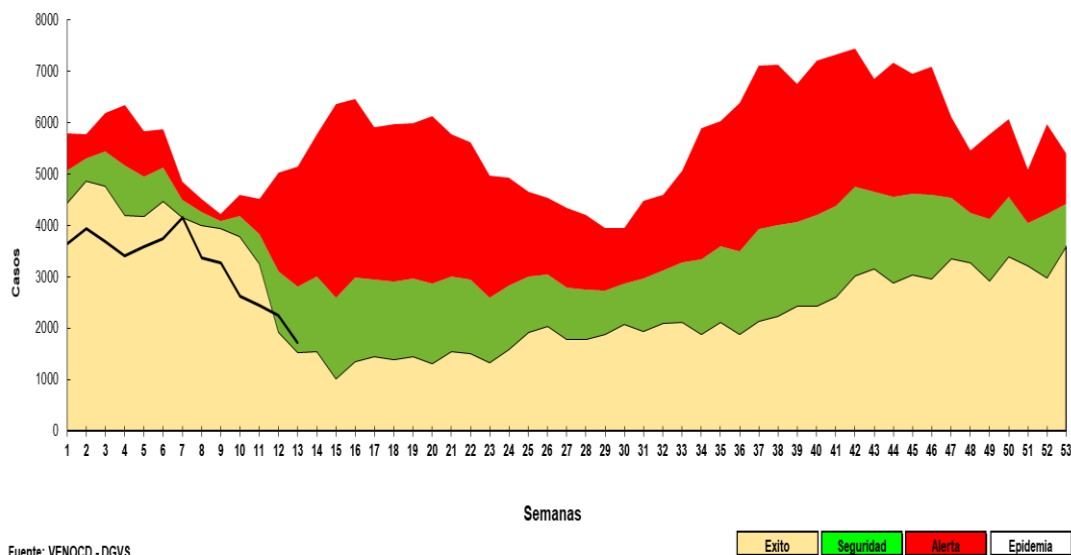

Fuente: VENOCD - DGVS

- En la SE 13 del 2021 se observa un descenso del 23% de EDA con respecto a la SE anterior.
- El nivel nacional se encuentra dentro de la franja de seguridad dentro del corredor endémico.

Tabla 4. Casos de EDAS reportadas, según regiones sanitarias, entre las semanas 11 a la SE 13, Paraguay, 2021.

Regiones Sanitarias	SE 11	SE 12	SE 13
CONCEPCION	68	79	39
SAN PEDRO NORTE	106	95	83
SAN PEDRO SUR	87	62	29
CORDILLERA	95	74	68
GUAIRA	40	28	116
CAAGUAZU	70	76	55
CAAZAPA	30	46	15
ITAPUA	132	163	89
MISIONES	42	26	25
PARAGUARI	79	76	65
ALTO PARANA	150	115	81
CENTRAL	706	611	515
ÑEEMBUCU	35	22	22
AMAMBAY	30	55	13
CANINDEYU	93	79	39
PDTE HAYES	74	70	55
BOQUERON	96	81	62
ALTO PARAGUAY	13	5	15
CAPITAL	497	479	339
Paraguay (total)	2.443	2.242	1.725

Vigilancia de varicela por planilla semanal de ENO

Gráfico 9. Curva de casos de Varicela según semana epidemiológica, Paraguay, SE 13, 2021

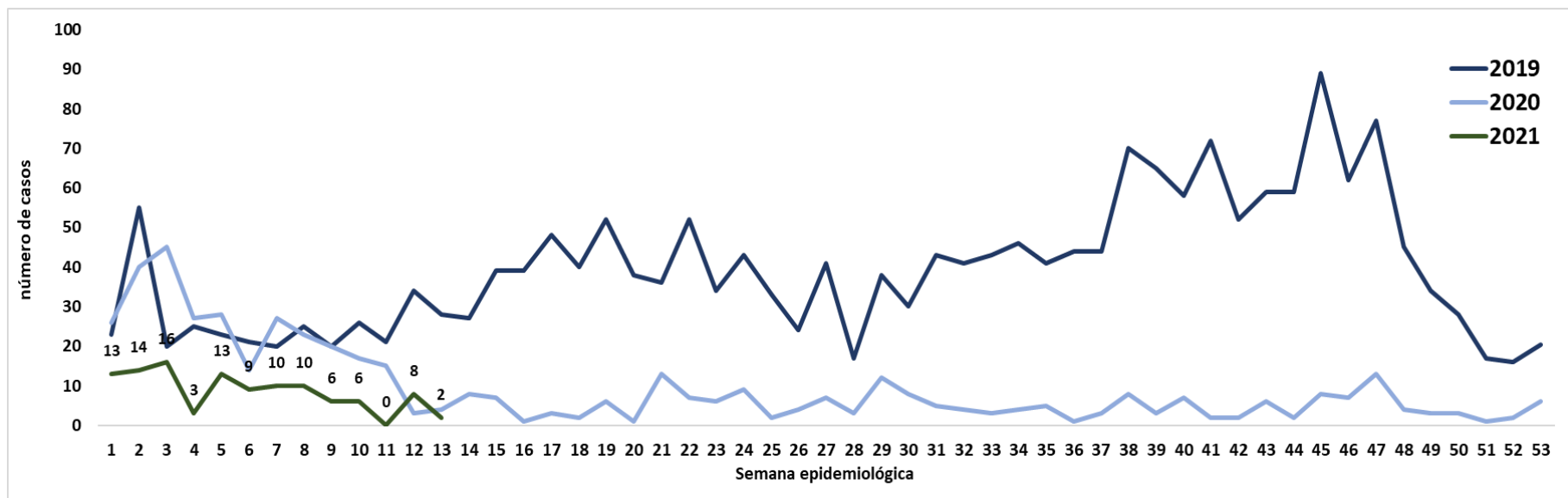

- En la SE 13 del 2021 se observan un descenso de casos de varicela con respecto a la semana anterior.

Vigilancia de conjuntivitis por planilla semanal de ENO

Gráfico 10. Curva de casos de conjuntivitis según semana epidemiológica, Paraguay, SE 13 de 2021.

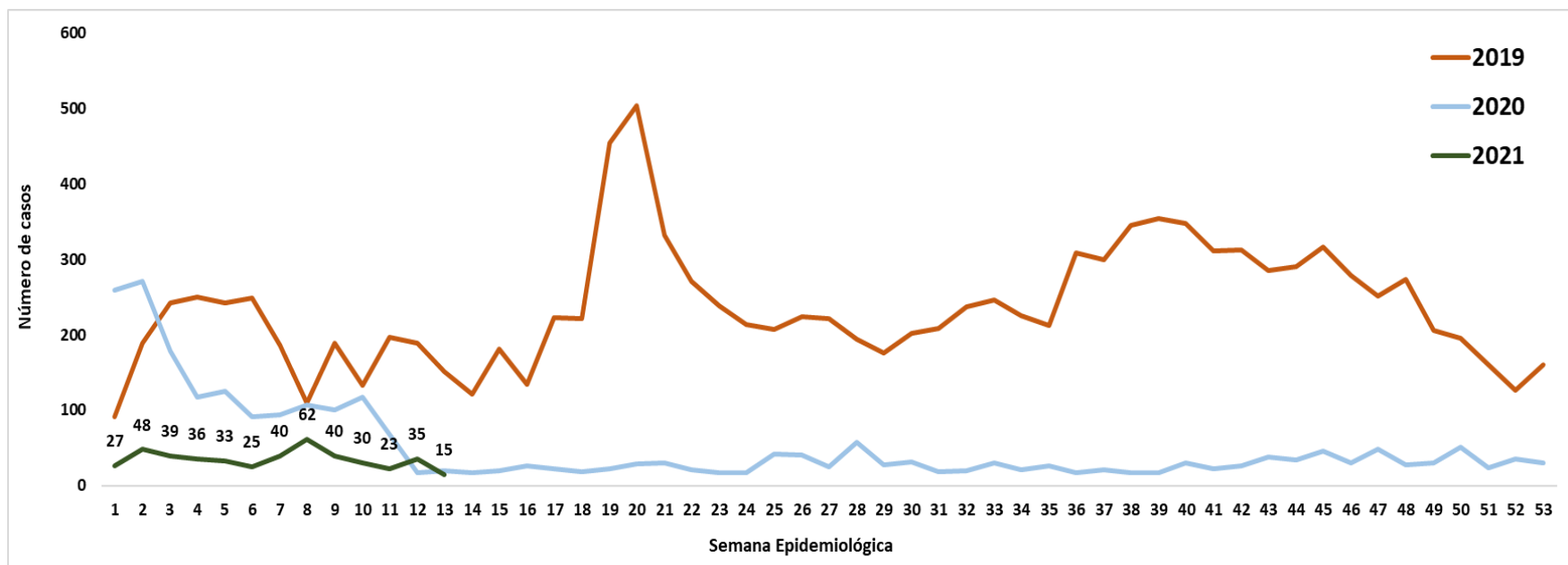

- En la SE 13 del 2021 se observa un descenso (n=15) de conjuntivitis con respecto a la SE anterior (n=35)

Conclusión

- En la SE 13, la cobertura en la notificación de planilla semanal de las ENO fue del 99%.
- Se registra un descenso en las infecciones respiratorias agudas a nivel ambulatorio de ETI y en las IRA no neumonía.
- Neumonías con un descenso del 8% respecto a SE 12, por grupos de edad un aumento del 2% en el grupo de edad 20 a 59 años, 1% en el grupo de edad mayores de 60 años.
- EDA registra un descenso del 23% con respecto a la SE anterior, ubicándose dentro de la franja de éxito del corredor endémico.
- Conjuntivitis y varicela con un descenso en la SE 13.
- Se destaca que la semana 13, se registraron los feriados por semana santa que pudo haber influenciado en la disminución de consultas ambulatorias.