



Eventos de Notificación Obligatoria (ENO)

por planilla semanal

Año 2021

Contenido

Se analizan aquellas enfermedades de planilla ENO de vigilancia predominantemente clínica como las infecciones respiratorias agudas, enfermedad diarreica aguda, varicela y conjuntivitis. Además se incluye el monitoreo de atributos de la vigilancia universal.

Fuente de datos

Vigilancia de Eventos de Notificación Obligatoria y Calidad del Dato (VENOCD), DGVS-MSPBS
Unidades epidemiológicas Regionales y Red de Servicios de Salud.

Responsables de ideación y edición

Centro Nacional de Información Epidemiológica
Dirección General de Vigilancia de la Salud (DGVS)-MSPBS
Email: analisis.dgvs2016@gmail.com
Teléfonos +595 237 46 27; +595 961 167 764

Semana Epidemiológica (SE) 28

11 al 17 de julio, año 2021

Los Eventos de Notificación Obligatoria son aquellas listadas en la Resolución S.G. N°190/2013.

Son reportadas en forma numérica, agrupada, con periodicidad semanal y de carácter universal. Se informan a través de la planilla semanal de las ENO y sirve para evaluar tendencias, fluctuaciones estacionales y la presencia de posibles brotes.

Monitoreo cumplimiento de las notificaciones por planilla semanal

Gráfico 1. Cumplimiento de notificación según Región Sanitaria, Paraguay SE 26 al 28, año 2021

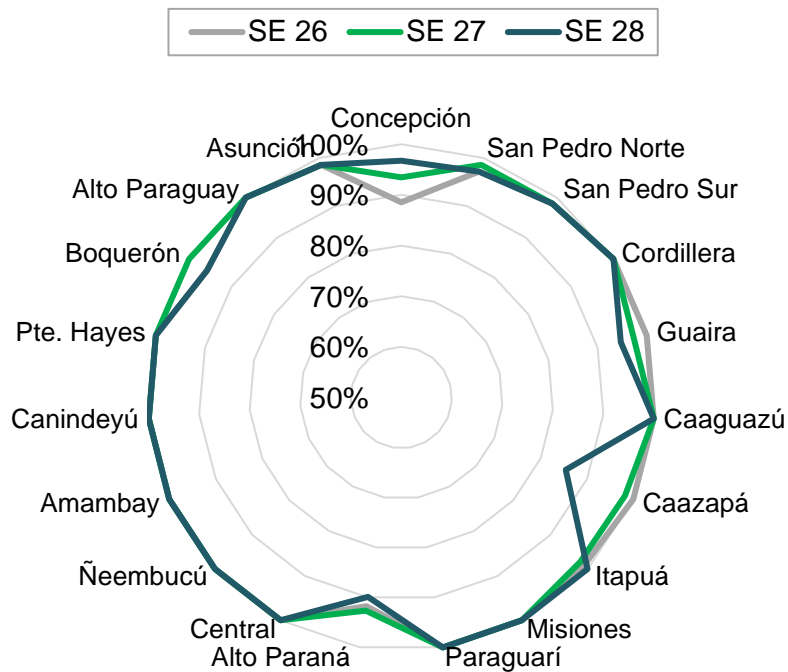

Mapa 1. Regiones Sanitarias según cumplimiento de Unidades Notificadoras, Paraguay, SE 28 del año 2021

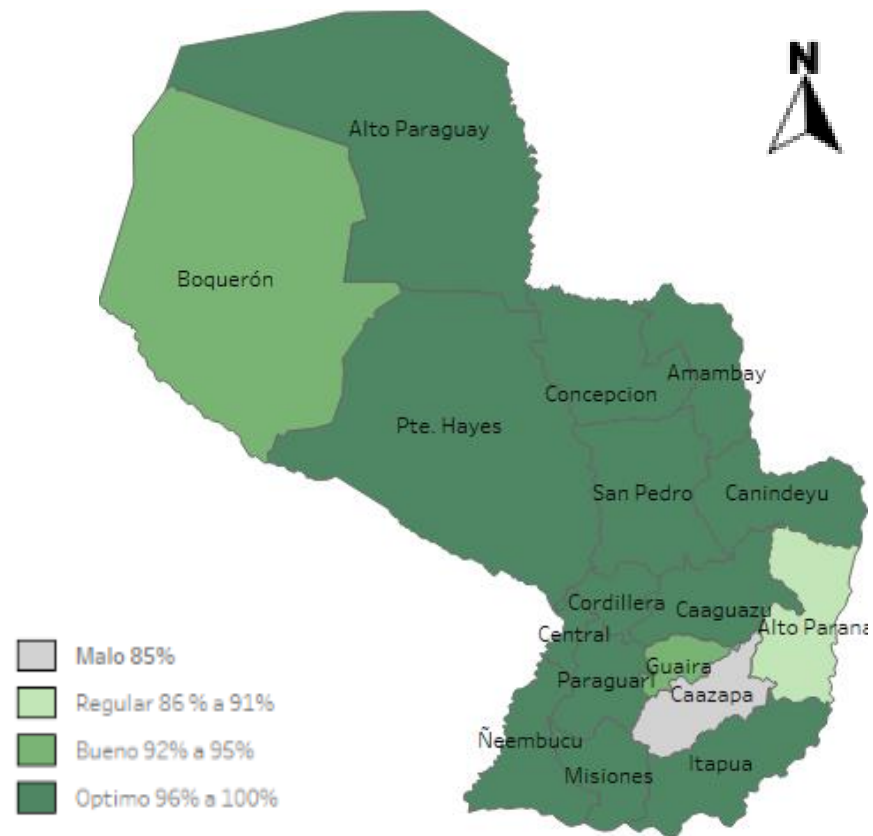

A nivel país la cobertura de notificación fue del 97,8% (n=1.317)
Total de unidades notificadoras= 1.347

Cumplimiento: Porcentaje de unidades notificantes que cumplieron con el envío de informe de planilla ENO a la región sanitaria, en fecha correspondiente.

Enfermedad Tipo Influenza (ETI)

Vigilancia Universal

Gráfico 2. Canal endémico de ETI según semana epidemiológica, Paraguay, SE 28 del 2021.

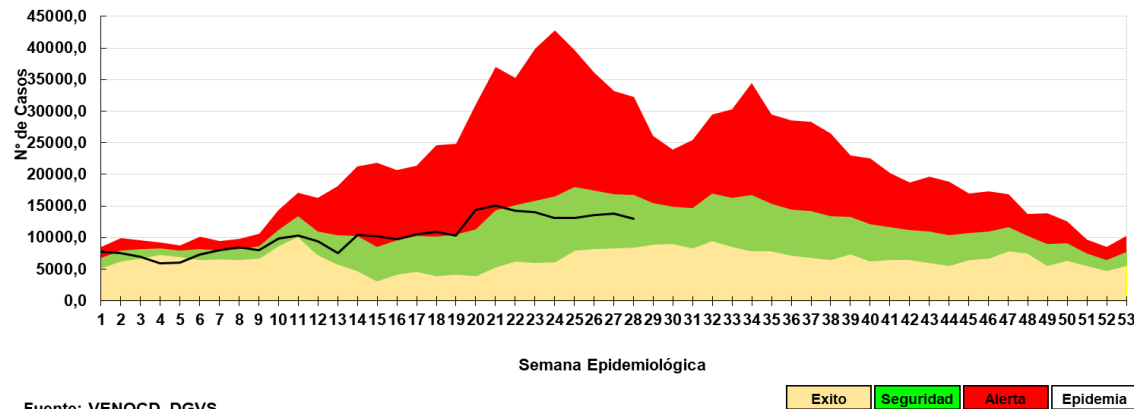

Fuente: VENOCD- DGVS

Tabla 1. Comparativo de casos de ETI por regiones sanitarias, Paraguay, SE 26-28 /2021

Regiones sanitarias	SE 26	SE 27	SE 28
CONCEPCION	496	508	540
SAN PEDRO NORTE	705	807	594
SAN PEDRO SUR	418	506	450
CORDILLERA	391	446	418
GUAIRA	385	425	437
CAAGUAZU	529	505	466
CAAZAPA	112	165	45
ITAPUA	1.160	1.160	1.227
MISIONES	152	390	189
PARAGUARI	361	380	372
ALTO PARANA	1.477	720	874
CENTRAL	3.304	3.543	3.590
ÑEEMBUCU	50	60	55
AMAMBAY	280	214	245
CANINDEYU	421	516	418
PDTE HAYES	285	289	311
BOQUERON	190	191	165
ALTO PARAGUAY	102	212	99
CAPITAL	2.724	2.791	2.498
Total	13.542	13.828	12.993

Gráfico 3. Casos de ETI según grupos de edad (%), por semana epidemiológica, Paraguay, comparativo SE 26-28 del 2021.

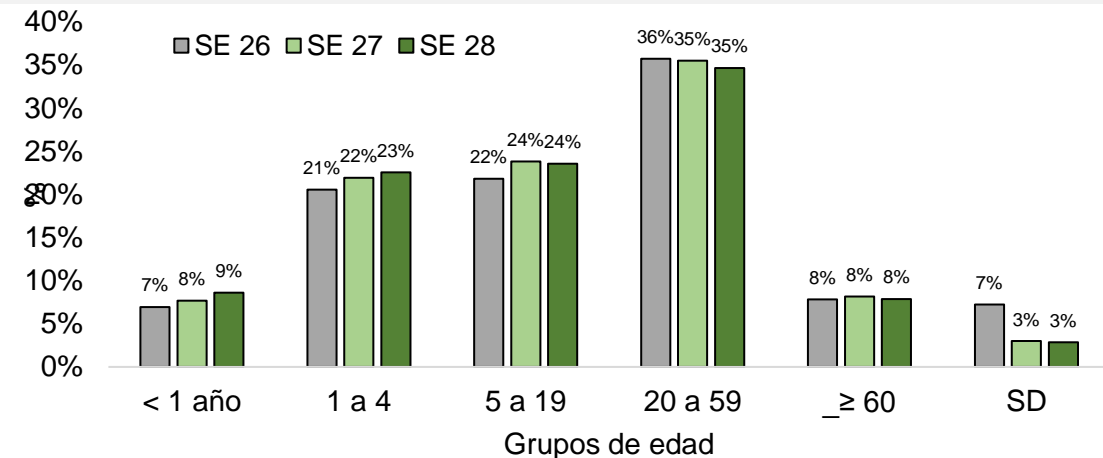

- En la SE 28 se registraron 12.993 casos de ETI, con una disminución del 6% con respecto a la semana anterior.
- La tendencia de casos de ETI a nivel nacional se mantiene dentro la franja de seguridad.
- Sin variación en cuanto a la proporción de consultas por grupos de edad.

Infecciones Respiratorias Agudas (IRA)

Vigilancia Universal

Gráfico 4. Canal endémico de IRA no neumonías según semana epidemiológica, Paraguay, SE 28 del 2021.



Gráfico 5. Casos de IRA no neumonía según grupos de edad (%), por semana epidemiológica, Paraguay, SE 26-28 de 2021



Tabla 2. Casos de IRA no neumonías por regiones sanitarias, Paraguay, SE 26-28/2021.

Regiones Sanitarias	SE 26	SE 27	SE 28
CONCEPCION	581	625	513
SAN PEDRO NORTE	767	961	909
SAN PEDRO SUR	357	331	479
CORDILLERA	821	857	810
GUAIRA	281	297	254
CAAGUAZU	692	739	616
CAAZAPA	545	516	357
ITAPUA	1.211	1.400	1.274
MISIONES	574	550	534
PARAGUARI	748	853	834
ALTO PARANA	976	888	1.022
CENTRAL	4.515	4.844	4.837
ÑEEMBUCU	192	110	132
AMAMBAY	173	242	225
CANINDEYU	495	497	491
PDTE HAYES	746	700	784
BOQUERON	324	551	445
ALTO PARAGUAY	147	143	129
CAPITAL	3.252	3.857	3.405
TOTAL	17.397	18.961	18.050

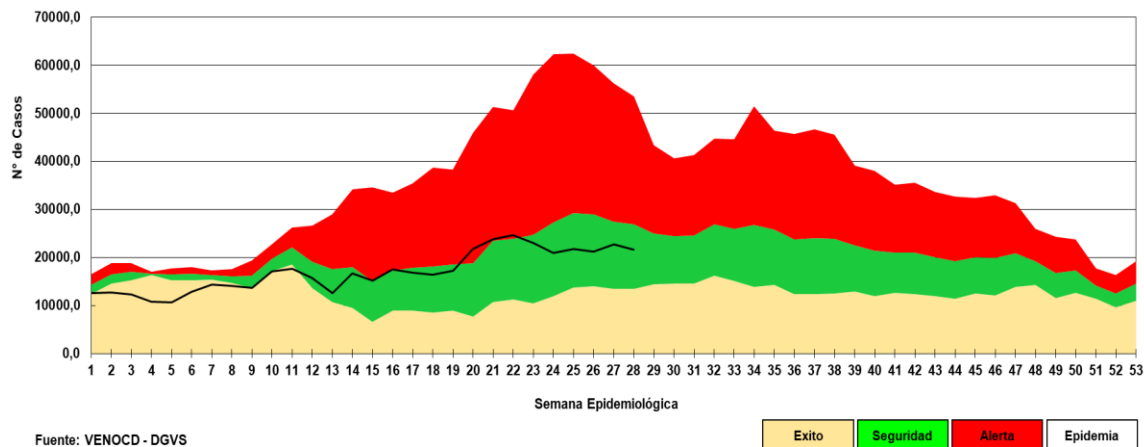
- En la SE 28 se registraron 18.050 casos de IRA no neumonías, con una disminución del 5% con respecto a la semana anterior (n=18.961).
- La tendencia a nivel nacional se encuentra en la franja de seguridad.
- Se registra un aumento en la proporción de consultas del 2% en los grupos de menores 1 año y de 1 a 4 años, respectivamente.

Gráfico 6. Tendencia de Infecciones Respiratorias Agudas (IRA) neumonías según semana epidemiológica, Paraguay, SE 1 a 28 del 2021.

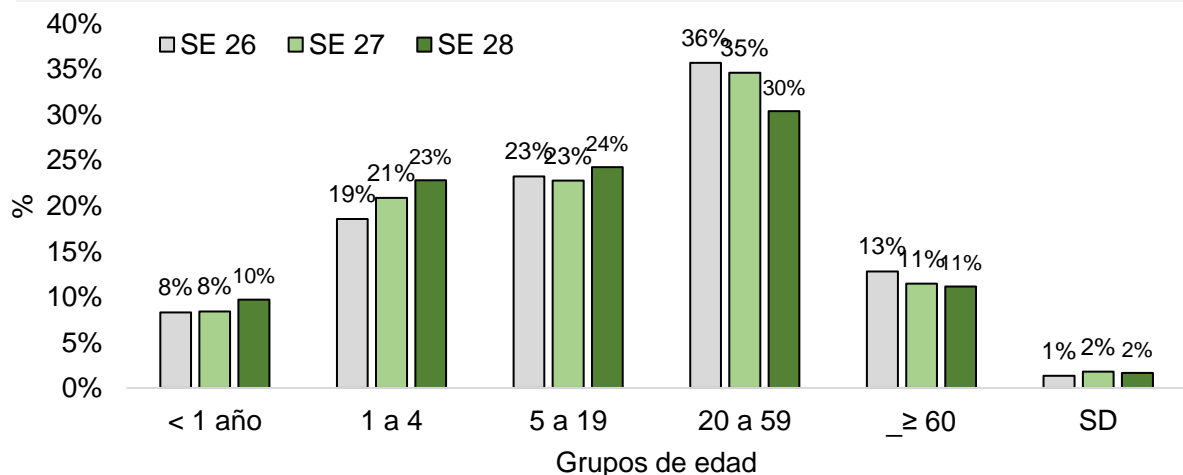

Gráfico 7. Proporción de casos de IRA neumonías según grupos de edad, por semana epidemiológica, Paraguay, SE 26 – 28 del 2021.



Tabla 3. Casos de IRA neumonías por regiones sanitarias, Paraguay, SE 26-28/2021.

Regiones Sanitarias	SE 26	SE 27	SE 28
CONCEPCION	233	252	200
SAN PEDRO NORTE	150	202	195
SAN PEDRO SUR	261	231	233
CORDILLERA	68	79	92
GUAIRA	82	70	30
CAAGUAZU	117	69	55
CAZAPA	39	31	19
ITAPUA	132	127	130
MISIONES	180	48	268
PARAGUARI	52	45	48
ALTO PARANA	94	79	88
CENTRAL	386	475	429
ÑEEMBUCU	6	10	11
AMAMBAY	14	12	16
CANINDEYU	42	33	36
PDTE HAYES	66	84	66
BOQUERON	72	69	59
ALTO PARAGUAY	8	12	9
CAPITAL	464	469	444
Total	2.466	2.397	2.428

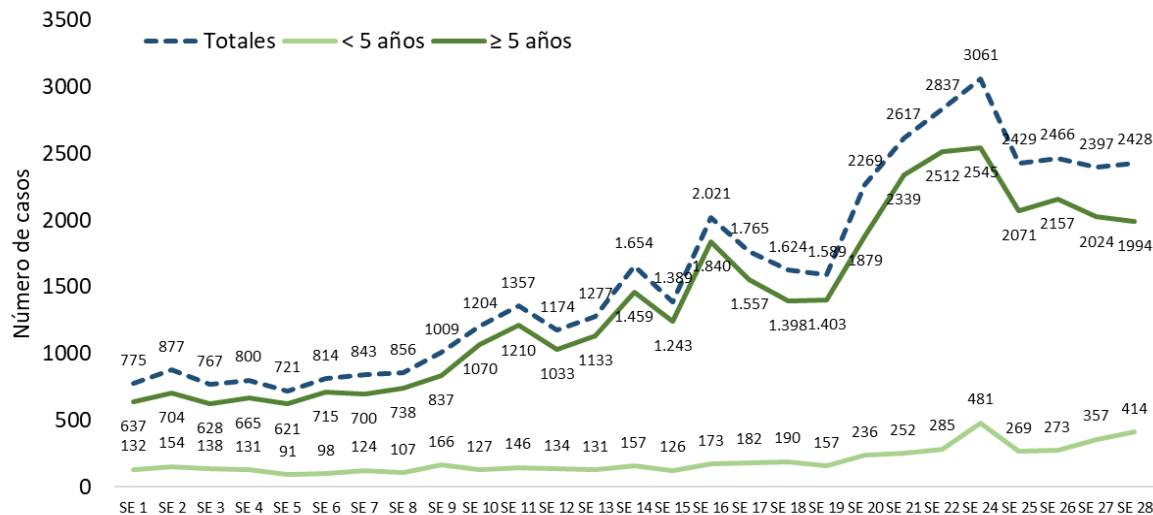
- En la SE 28 se registran 2.428 casos de IRA neumonías con un aumento del 1 % con respecto a la semana anterior (n=2.397).
- La tendencia a nivel país, se mantiene similar a la semana anterior.
- La proporción de casos de IRA neumonías, un aumento del 2% en el grupo de 5 a 19 años.

Enfermedad Diarreica Aguda (EDA)

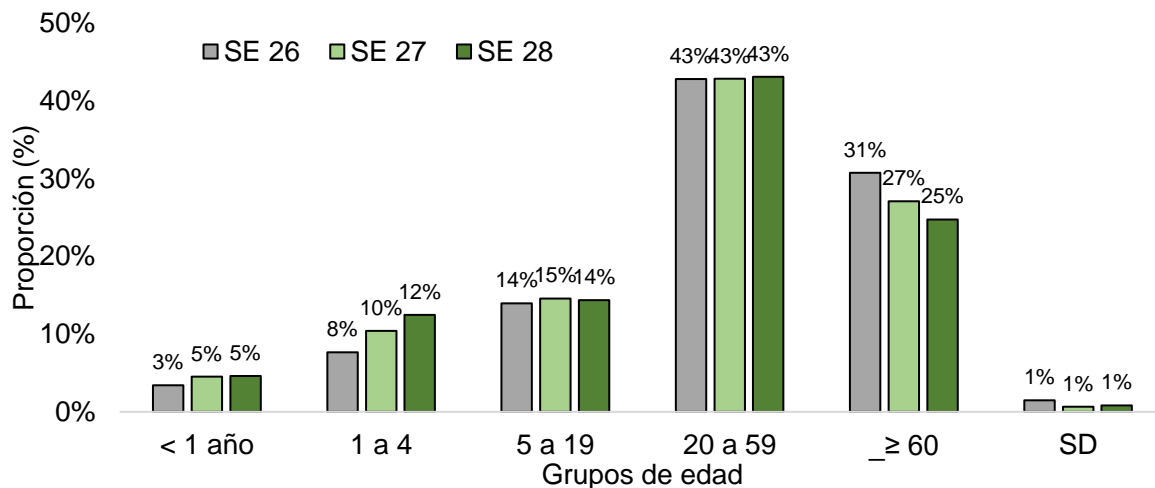
Gráfico 8. Canal endémico de EDA en población total según semana epidemiológica, Paraguay, SE 28 del 2021.

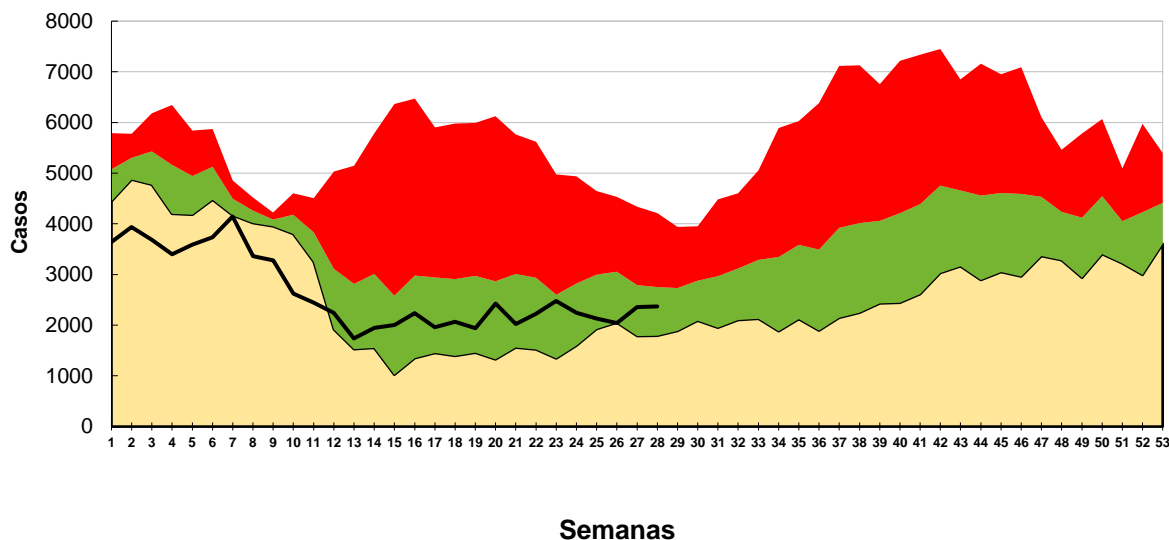

Fuente: VENOCD - DGVS

- En la SE 28 se registran 2.371 casos de EDA con un leve aumento del 1 % respecto a la semana anterior (2.358).
- A nivel nacional, las EDA se mantiene en la franja de seguridad dentro del corredor endémico.

Tabla 4. Casos de EDA por regiones sanitarias, Paraguay, SE 26-28/2021.

Regiones Sanitarias	SE 26	SE 27	SE 28
CONCEPCION	47	60	82
SAN PEDRO NORTE	81	82	72
SAN PEDRO SUR	60	47	90
CORDILLERA	94	112	83
GUAIRA	36	47	62
CAAGUAZU	106	70	87
CAAZAPA	33	42	19
ITAPUA	135	128	119
MISIONES	33	34	30
PARAGUARI	62	80	68
ALTO PARANA	177	150	136
CENTRAL	508	660	681
ÑEEMBUCU	24	24	24
AMAMBAY	10	20	25
CANINDEYU	43	67	56
PDTE HAYES	77	105	114
BOQUERON	60	60	50
ALTO PARAGUAY	14	6	22
CAPITAL	441	564	551
TOTAL	2.041	2.358	2.371

Varicela y Conjuntivitis

Gráfico 9. Casos de varicela según semana epidemiológica, Paraguay, años 2018 a 2021 (SE 28)

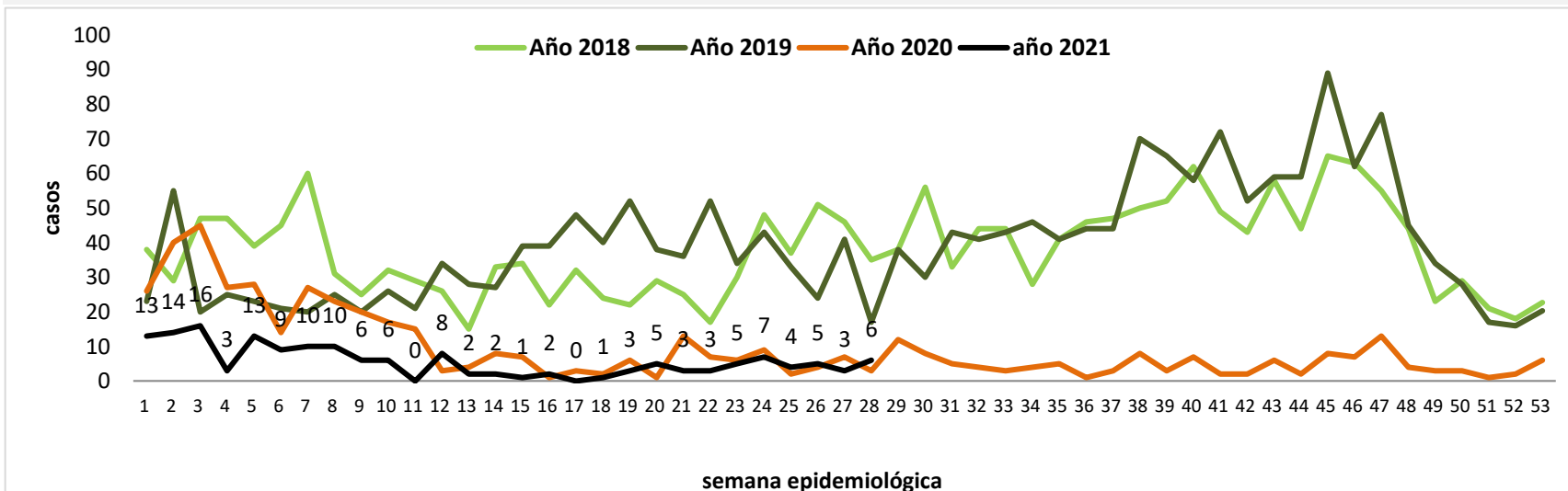

Fuente: Planilla Semanal de Notificación Obligatoria - DGVS

Gráfico 10. Casos de conjuntivitis según semana epidemiológica, Paraguay, años 2018 a 2021 (SE 28)

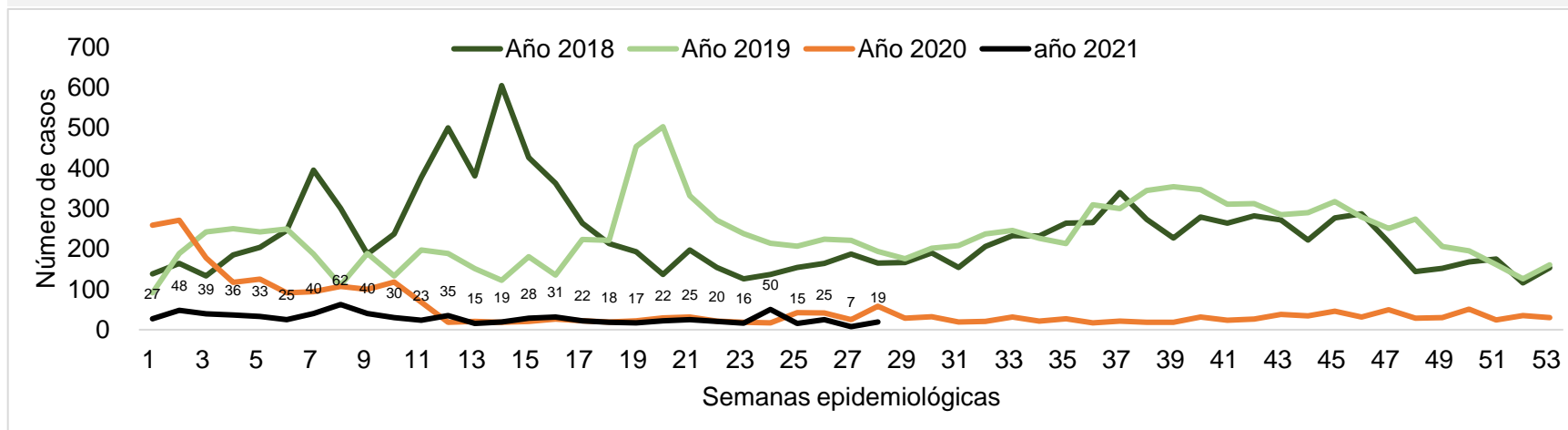

Fuente: Planilla Semanal de Notificación Obligatoria - DGVS

Puntos claves

- En la SE 28, el cumplimiento en la notificación de planilla semanal de ENO a nivel país fue óptima con 97,8%. Las Regiones Sanitarias de Alto Paraná y Caazapá alcanzaron 90% y 85% de cumplimiento respectivamente.
- En las ETI se registran una disminución del 6% con respecto a la semana anterior. La tendencia de casos se mantiene en la franja de seguridad en el canal endémico. Sin variación en la proporción de grupos de edad.
- Las IRA no neumonías con una disminución del 5% con respecto a la semana anterior, ubicándose la tendencia de casos en la franja de seguridad. Leve aumento en la proporción de consultas en los grupos de menores de 4 años.
- Las IRA neumonías con un leve aumento (1%) en todas las edades con respecto a la semana anterior. En cuanto a la proporción por grupos de edad, aumento 2% proporción en los grupos de 5 a 19 años.
- La tendencia de EDA registra un leve aumento del 1 % con respecto a la semana anterior, manteniéndose dentro de la franja de seguridad del corredor endémico.
- Los casos de varicela y conjuntivitis se mantienen con tendencia similar a las semanas anteriores.
- Ser recomienda mejorar el cumplimiento de las notificaciones en las regiones de Alto Paraná y Caazapá.