

# Boletín semanal de Arbovirosis

Año 2022

SE 1 a la SE 16 (2 de enero al 23 de abril)

## Contenido

- 01.** Situación epidemiológica
- > Dengue
  - > Chikungunya
  - > Zika

- 02.** Tendencia de notificaciones

- 03.** Circulación viral

- 04.** Reseña del año 2021



## Descripción

Este boletín contiene información actualizada de la Situación Epidemiológica de Arbovirosis: Dengue, Zika y Chikungunya.

Los datos presentados, tienen como fuente principal la base nacional de la Vigilancia de Arbovirosis.

La revisión final y difusión de las informaciones, aquí presentadas, son realizadas por el equipo técnico de la Dirección de Vigilancia y Respuesta a Emergencias de Salud Pública /Centro Nacional de Enlace (CNE-RSI).



ELABORADO POR LA UNIDAD  
EPIDEMIOLÓGICA REGIONAL



### Epidemiólogo Regional:

Dr. Aldo Rodríguez

### Colaboradores:

Lic. Ilse González - Lic.  
Luján Ríos - Lic. Jeimy  
Cristaldo

### Correo electrónico:

[Epi5region@gmail.com](mailto:Epi5region@gmail.com)

### Unidad Epidemiológica Regional:

Quinta Región Sanitaria, departamento de Caaguazú.

**Oficina:** Distrito Coronel Oviedo

**Tel:** +595 971 477889

## Consideraciones

El contenido de este boletín puede modificarse según la dinámica de la vigilancia de las Arbovirosis: dengue, chikungunya y zika.

Las notificaciones de Arbovirosis se definen operacionalmente, en este boletín, a partir de la Resolución N° 600/2019, correspondiente al 3 de diciembre del año 2019 "Criterios de definición de casos de arbovirosis: dengue, chikungunya y zika, flujograma para la toma de muestra de laboratorio". Remitirse a este documento oficial para conocer las definiciones epidemiológicas de caso, utilizados en este material.



DIRECCIÓN DE VIGILANCIA Y RESPUESTA A EMERGENCIAS EN SALUD PÚBLICA



TETĀ REKUĀI  
GOBIERNO NACIONAL

Paraguái  
Tehyguára  
mba'e

# Situación Epidemiológica

## Departamento de Caaguazú

Actualización: SE 1 a SE 16. 02 de enero al 23 de abril de 2022

En el departamento de Caaguazú, los registros de dengue suman 295 notificaciones, de los cuales 18 son confirmados, 2 casos probables. En cuanto a las notificaciones de chikungunya, hasta el cierre de esta edición, se registró 1 sospechoso en el distrito de Coronel Oviedo. Por otro lado, zika registró cinco (5) notificaciones de sospecha, procedente del distrito de Coronel Oviedo. *Tabla 1*

En el gráfico 1, se presenta el número de notificaciones de dengue, a nivel departamental, por semana de inicio de síntomas, excluyendo los descartados.

Caaguazú cuenta con 22 distritos; y las notificaciones (confirmados, probables y sospechosos) de dengue, fueron procedentes de 14 distritos. *Tabla 2.*

**Tabla 1: Arbovirosis. Resumen general.**

# Situación Epidemiológica

## Departamento de Caaguazú

DEPARTAMENTO DE CAAGUAZÚ. AÑO 2022				
ARBOVIROSIS	CASOS (CONF. Y PROB.)	SOSPECHOSOS	DESCARTADOS	TOTAL
DENGUE	20	275	0	295
CHIKUNGUNYA	0	1	0	1
ZIKA	0	5	0	5



DIRECCIÓN DE VIGILANCIA Y RESPUESTA A EMERGENCIAS EN SALUD PÚBLICA



TESÁI HA TEKÓ  
PORÁVE  
MOMAKHÍ  
Ministerio de  
SALUD PÚBLICA  
Y BIENESTAR SOCIAL

TETĀ REKUÁI  
GOBIERNO NACIONAL

Paraguái  
Tehyguára  
mba'e

# Gráfico 1. Dengue. Número de notificaciones desde la SE 1 a la SE 16, departamento de Caaguazú, año 2022

Notificaciones de dengue según semana de inicio de síntomas. Año 2022.  
Año 2022 Departamento Caaguazú

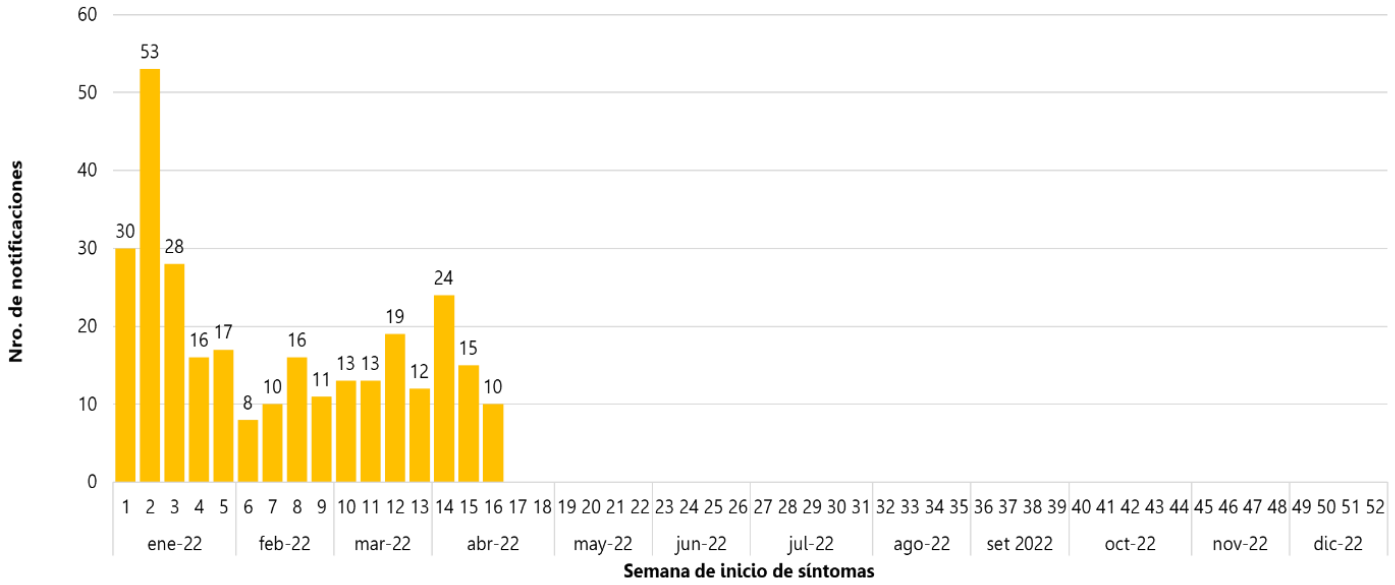

**Tabla 2: Dengue. Distribución de notificaciones por distritos.**

DEPARTAMENTO DE CAAGUAZÚ. AÑO 2022			
DISTRITOS	CASOS (CONF. Y PROB.)	SOSPECHOSOS	DESCARTADOS
CORONEL OVIEDO	20	241	0
CAAGUAZU	0	3	0
SAN JOSE DE LOS ARROYOS	0	1	0
CARAYAO	0	4	0
3 DE FEBRERO	0	0	0
SANTA ROSA DEL MBUTUY	0	2	0
CECILIO BAEZ	0	3	0
DR. J.E.ESTIGARRIBIA	0	2	0
DR. J. M . FRUTOS	0	1	0
JOSE DOMINGO OCAMPO	0	0	0
SIMON BOLIVAR	0	2	0
YHU	0	1	0
REPATRIACION	0	1	0
SAN JOAQUIN	0	4	0
R.I.3 CORRALES	0	4	0
LA PASTORA	0	0	0
NUEVA LONDRES	0	6	0
VAQUERIA	0	0	0
MCAL. FRANCISCO SOLANO LÓPEZ	0	0	0
RAUL ARSENIO OVIEDO	0	0	0
TEMPIAPORA	0	0	0
NUEVA TOLEDO	0	0	0
<b>TOTALES</b>	<b>20</b>	<b>275</b>	<b>0</b>



# Situación Epidemiológica

## Departamento de Caaguazú – V R.S.

El gráfico 2, muestra un comparativo de la tendencia de notificaciones del departamento de Caaguazú, según semanas epidemiológicas en los últimos 10 años. Se incluyeron las notificaciones de casos confirmados, probables y sospechosos registrados en el sistema de vigilancia. Se excluyeron los descartados.

### Gráfico 2. Comparativo de notificaciones de los últimos 10 años.

2013 al 2022

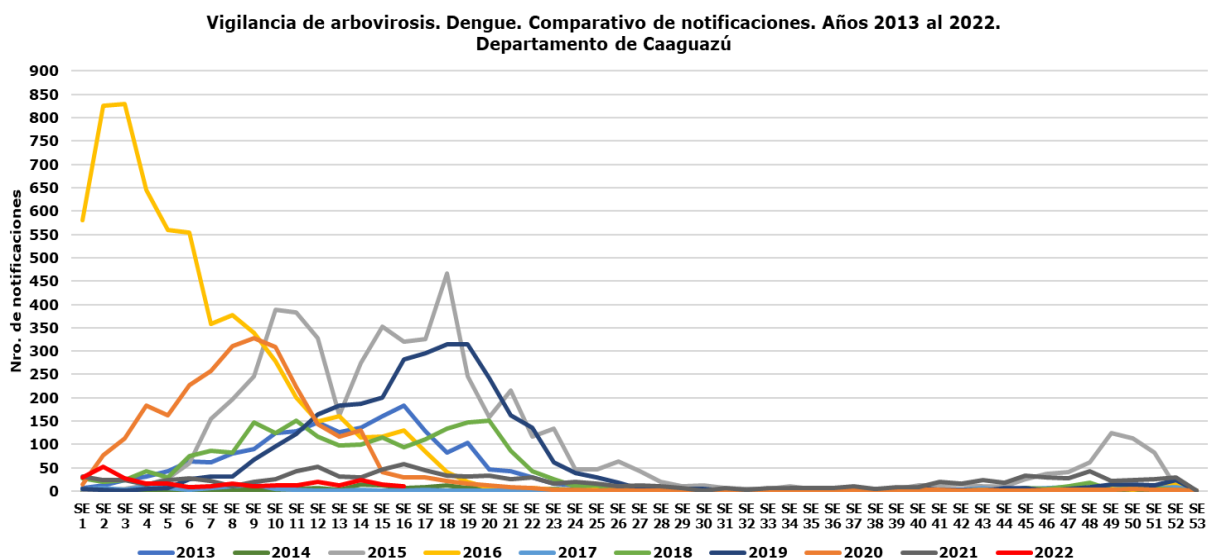

### Circulación viral

En lo que va del año 2022, hasta el corte de esta edición, se identificó 1 caso de DENV-1 laboratorialmente en la circulación viral de las arbovirosis. Así también 6 casos de DENV-2.

### Reseña del año 2021

- **Dengue:**

Se registraron 1181 notificaciones de arbovirosis:

- 39 casos (11 confirmados y 28 probables)
- 1108 sospechosos
- 34 descartados

- **Chikungunya:**

- No se registraron casos confirmados ni probables

- **Zika:**

- No se registraron casos confirmados ni probables



DIRECCIÓN DE VIGILANCIA Y RESPUESTA A EMERGENCIAS EN SALUD PÚBLICA



TESÁI HA TEKÓ PORÁVE Mombakhi Ministerio de SALUD PÚBLICA Y BIENESTAR SOCIAL

TETÁ REKUÁI GOBIERNO NACIONAL

Paraguái tetãguára mba'e