

Boletín semanal de Arbovirosis

Año 2022

SE 1 a la SE 46 (2 de enero al 19 de noviembre)

Contenido

- 01.** Situación epidemiológica
 - > Dengue
 - > Chikungunya
 - > Zika
- 02.** Tendencia de notificaciones
- 03.** Circulación viral
- 04.** Reseña del año 2021



Descripción

Este boletín contiene información actualizada de la Situación Epidemiológica de Arbovirosis: Dengue, Zika y Chikungunya.

Los datos presentados, tienen como fuente principal la base nacional de la Vigilancia de Arbovirosis.

La revisión final y difusión de las informaciones, aquí presentadas, son realizadas por el equipo técnico de la Dirección de Vigilancia y Respuesta a Emergencias de Salud Pública /Centro Nacional de Enlace (CNE-RSI).



ELABORADO POR LA UNIDAD
EPIDEMIOLÓGICA REGIONAL



Epidemiólogo Regional:

Dr. Aldo Rodríguez

Colaboradores:

Lic. Ilse González - Lic.
Luján Ríos - Lic. Zonia
Galeano

Correo electrónico:

epi5region@gmail.com

Unidad Epidemiológica Regional:

Quinta Región Sanitaria, departamento de Caaguazú.

Oficina: Distrito Coronel Oviedo

Tel: +595 971 477889

Consideraciones

El contenido de este boletín puede modificarse según la dinámica de la vigilancia de las Arbovirosis: dengue, chikungunya y zika.

Las notificaciones de Arbovirosis se definen operacionalmente, en este boletín, a partir de la Resolución N° 600/2019, correspondiente al 3 de diciembre del año 2019 "Criterios de definición de casos de arbovirosis: dengue, chikungunya y zika, flujograma para la toma de muestra de laboratorio". Remitirse a este documento oficial para conocer las definiciones epidemiológicas de caso, utilizados en este material.



DIRECCIÓN DE VIGILANCIA Y RESPUESTA A EMERGENCIAS EN SALUD PÚBLICA



TETĀ REKUÁI
GOBIERNO NACIONAL

Paraguay
tehyguára
mba'e

Situación Epidemiológica

Departamento de Caaguazú

Actualización: SE 1 a SE 46. 02 de enero al 19 de noviembre de 2022

En el departamento de Caaguazú, los registros de dengue suman 733 notificaciones, de los cuales 43 son confirmados, 4 casos probables. En cuanto a las notificaciones de chikungunya, hasta el cierre de esta edición, se registró 1 caso confirmado, el primero en el departamento, en el distrito de Coronel Oviedo, así como 23 casos de sospecha. Por otro lado, zika registró 22 notificaciones de sospecha. Ninguno de estos fue confirmado. *Tabla 1*

En el gráfico 1, se presenta el número de notificaciones de dengue, a nivel departamental, por semana de inicio de síntomas, excluyendo los descartados.

Caaguazú cuenta con 22 distritos; y las notificaciones (confirmados, probables y sospechosos) de dengue, fueron procedentes de 16 distritos. *Tabla 2.*

Tabla 1: Arbovirosis. Resumen general.

| DEPARTAMENTO DE CAAGUAZÚ. AÑO 2022 | | | | |
|------------------------------------|-----------------------|-------------|-------------|-------|
| ARBOVIROSIS | CASOS (CONF. Y PROB.) | SOSPECHOSOS | DESCARTADOS | TOTAL |
| DENGUE | 47 | 130 | 538 | 715 |
| CHIKUNGUNYA | 1 | 21 | 138 | 160 |
| ZIKA | 0 | 23 | 142 | 165 |



Situación Epidemiológica

Departamento de Caaguazú

Gráfico 1. Dengue. Número de notificaciones desde la SE 1 a la SE 46, departamento de Caaguazú, año 2022.



Tabla 2: Dengue. Distribución de notificaciones por distritos.

| DEPARTAMENTO DE CAAGUAZÚ. AÑO 2022 | | | |
|---|------------------------------|--------------------|--------------------|
| DISTRITOS | CASOS (CONF. Y PROB.) | SOSPECHOSOS | DESCARTADOS |
| CORONEL OVIEDO | 45 | 114 | 461 |
| CAAGUAZU | 0 | 7 | 26 |
| NUEVA LONDRES | 0 | 3 | 8 |
| SAN JOSE DE LOS ARROYOS | 0 | 5 | 17 |
| R.I. 3 CORRALES | 0 | 1 | 4 |
| CARAYAO | 0 | 0 | 7 |
| SAN JOAQUIN | 0 | 1 | 4 |
| CECILIO BAEZ | 0 | 1 | 4 |
| SIMON BOLIVAR | 0 | 0 | 4 |
| REPATRIACION | 2 | 2 | 3 |
| DR. J.E.ESTIGARRIBIA | 0 | 0 | 4 |
| SANTA ROSA DEL MBUTUY | 0 | 1 | 4 |
| JOSE DOMINGO OCAMPOS | 0 | 1 | 0 |
| YHU | 0 | 1 | 1 |
| DR. JUAN MANUEL FRUTOS | 0 | 0 | 1 |
| LA PASTORA | 0 | 0 | 1 |
| 3 DE FEBRERO | 0 | 0 | 0 |
| VAQUERIA | 0 | 0 | 0 |
| MCAL. FRANCISCO SOLANO LÓPEZ | 0 | 0 | 0 |
| RAUL ARSENIO OVIEDO | 0 | 0 | 0 |
| TEMPIAPORA | 0 | 0 | 0 |
| NUEVA TOLEDO | 0 | 0 | 0 |
| TOTALES | 47 | 137 | 549 |

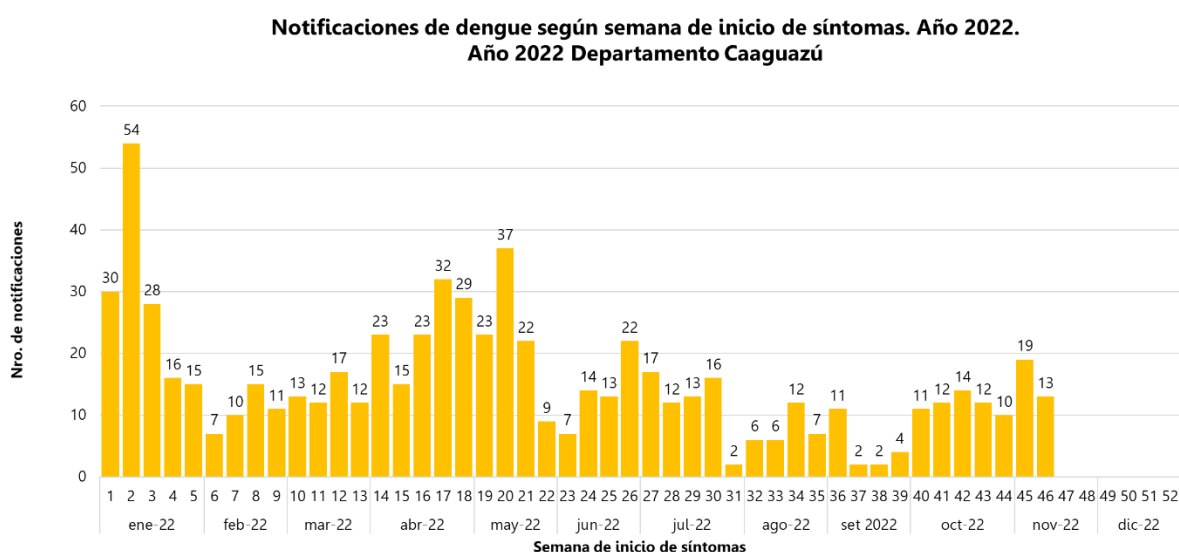

Situación Epidemiológica

Departamento de Caaguazú – V R.S.

El gráfico 2, muestra un comparativo de la tendencia de notificaciones del departamento de Caaguazú, según semanas epidemiológicas en los últimos 10 años. Se incluyeron las notificaciones de casos confirmados, probables y sospechosos registrados en el sistema de vigilancia. Se excluyeron los descartados.

Gráfico 2. Comparativo de notificaciones de los últimos 10 años.
2013 al 2022

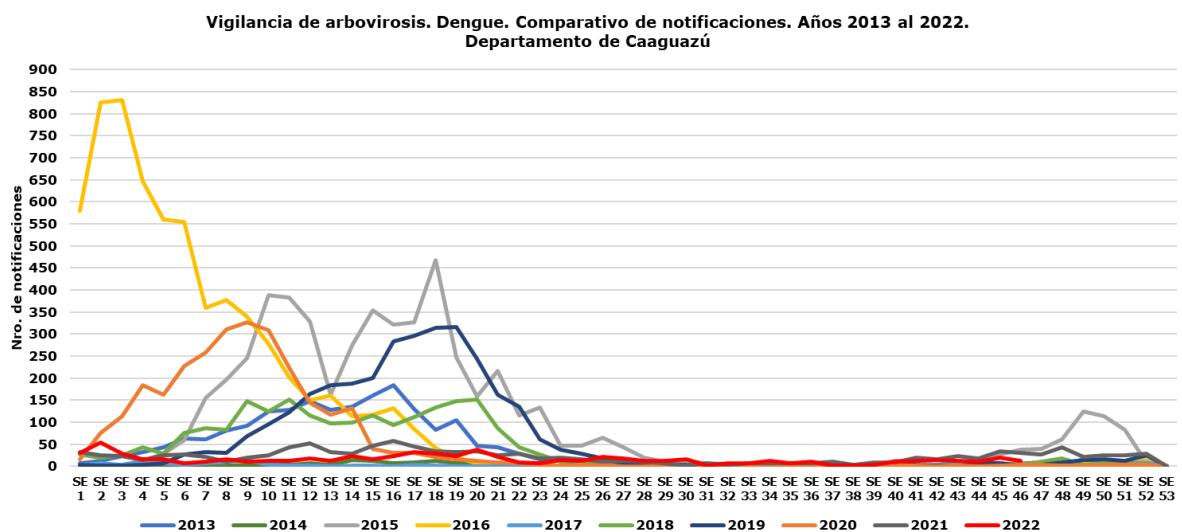

Circulación viral

En lo que va del año 2022, hasta el corte de esta edición, se identificó 1 caso de DENV-1 laboratorialmente en la circulación viral de las arbovirosis. Así también 47 casos (43 confirmados y 4 probables) de DENV-2. En cuanto a Chikungunya se ha identificado 1 caso confirmado.

Reseña del año 2021

- **Dengue:**

Se registraron 1181 notificaciones de arbovirosis:

- > 39 casos (11 confirmados y 28 probables)
- > 1108 sospechosos
- > 34 descartados

- **Chikungunya:**

- > No se registraron casos confirmados ni probables

- **Zika:**

- > No se registraron casos confirmados ni probables



DIRECCIÓN DE VIGILANCIA Y RESPUESTA A EMERGENCIAS EN SALUD PÚBLICA



TETĀ REKUĀI
GOBIERNO NACIONAL

Paraguái
tehyguára
mba'e