



# Sala de Situación

# Arbovirosis

## Dengue, Chikungunya y Zika

**Año 2023**

**Datos actualizados a la SE 14 (08 de abril)**  
**Fecha de publicación: 14 de abril.**



Ministerio de  
**SALUD PÚBLICA  
Y BIENESTAR SOCIAL**

**GOBIERNO  
NACIONAL**



**Programa de Enfermedades Vectoriales  
Dirección de Vigilancia de Enfermedades  
Transmisibles**

# Arbovirosis. Dengue, chikungunya y zika



## Datos Acumulados-Año 2023:

Casos acumulados de la SE 1 a la 14 /2023 (datos parciales)

- Dengue: 1.925 casos
- Chikungunya: 68.713 casos (confirmados + probables) 53% de las notificaciones.
- Notificaciones: 129.657
- Co-infecciones: Se registraron 31 co-infecciones de Dengue y Chikungunya.

## Arbovirosis - Últimas tres semanas

(SE 10, 11 y 12/2023)

CLASIFICACIÓN	SE 12	SE 13	SE 14	ÚLTIMAS TRES SE
Nº NOTIFICACIONES	10.959	6.627	2.825	20.411
DESCARTADOS	2.837	1.640	419	4.896
CLASIFICACIÓN	SE 12	SE 13	SE 14	ÚLTIMAS TRES SE
CASOS CHIK	6.064	3.056	937	10.057
CASOS DEN	282	163	41	486
SOSPECHOSOS	4613	3408	1847	9.868

Datos parciales: 486 casos de Dengue y 10.057 casos de Chikungunya

Zika: no se registran casos confirmados ni probables.

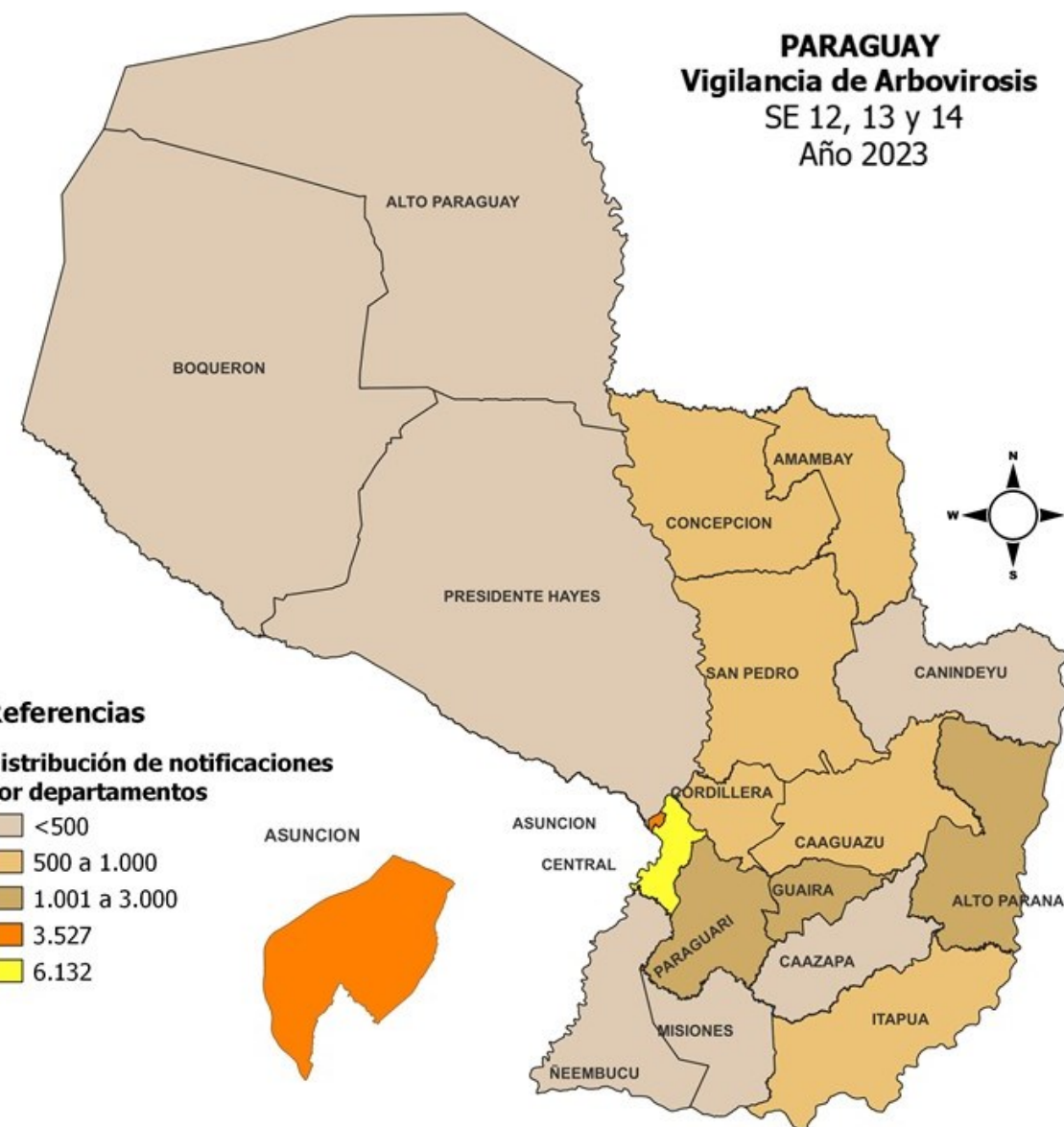

# Chikungunya. SE 40 a la SE 52. Año 2022 y SE 1 a la SE 14. Año 2023



CHIKUNGUNYA. CURVA DE CASOS. SE 40/2022 A SE 14/2023

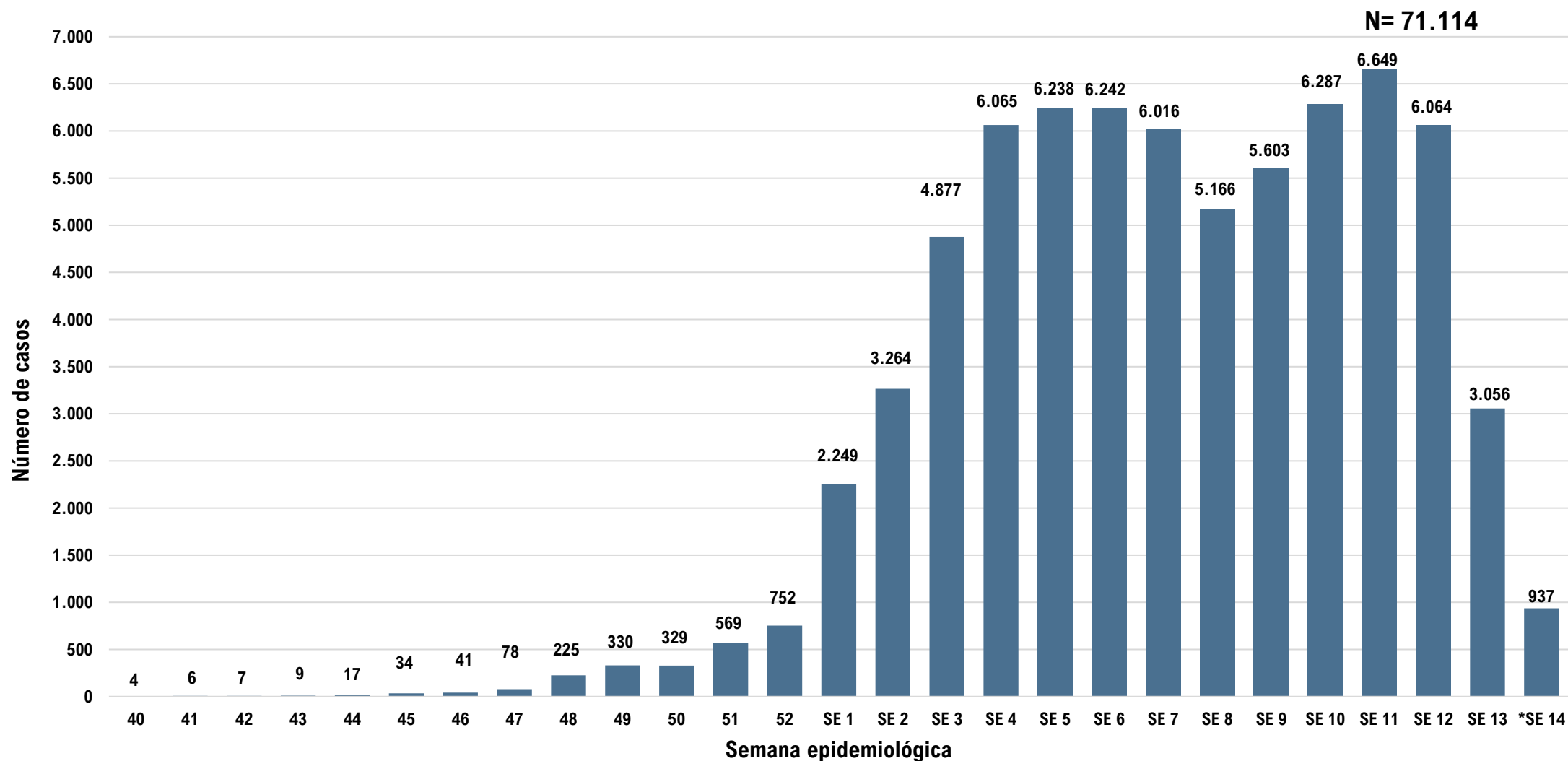

*Datos parciales*

**3.234 casos más que la semana anterior**

## Eje Metropolitano. Notificaciones de Chikungunya. Últimas 8 SE (SE 7 a SE 14)

CENTRAL. CURVA DE NOTIFICACIONES DE CHIKV. SE 7 A SE 14

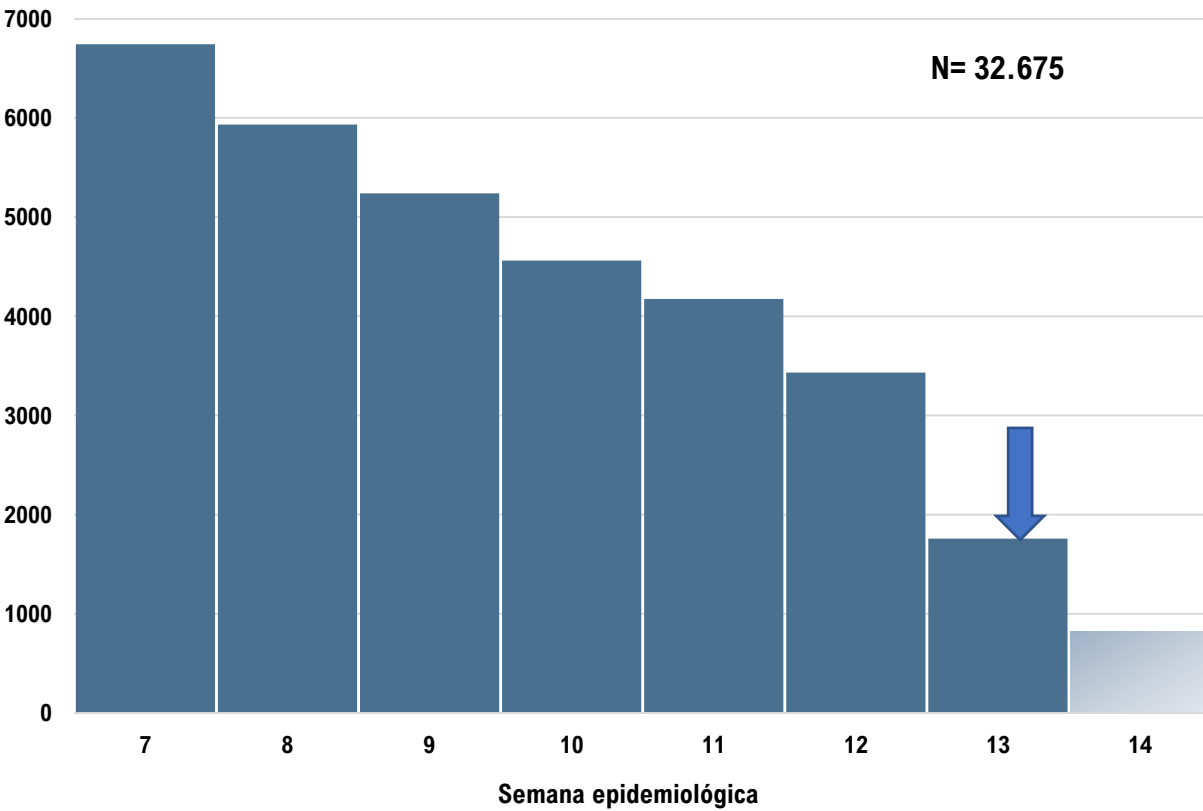

ASUNCION. CURVA DE NOTIFICACIONES DE CHIKV. SE 7 A SE 14

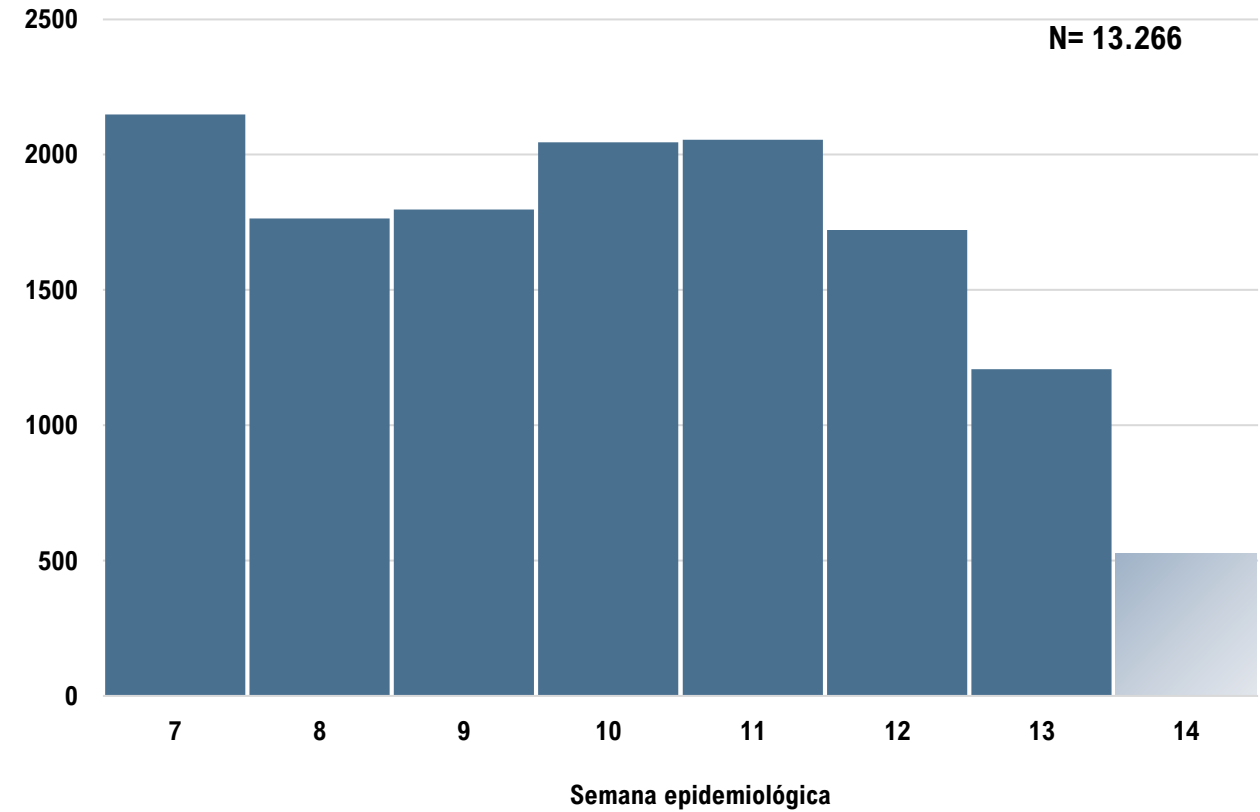

# Arbovirosis. Notificaciones. SE 7 a la SE 14. Año 2023



## Eje Norte. Notificaciones de Chikungunya. Últimas 8 SE (SE 7 a SE 17)

CANINDEYU. CURVA DE NOTIFICACIONES DE CHIKV. SE 7 A SE 14

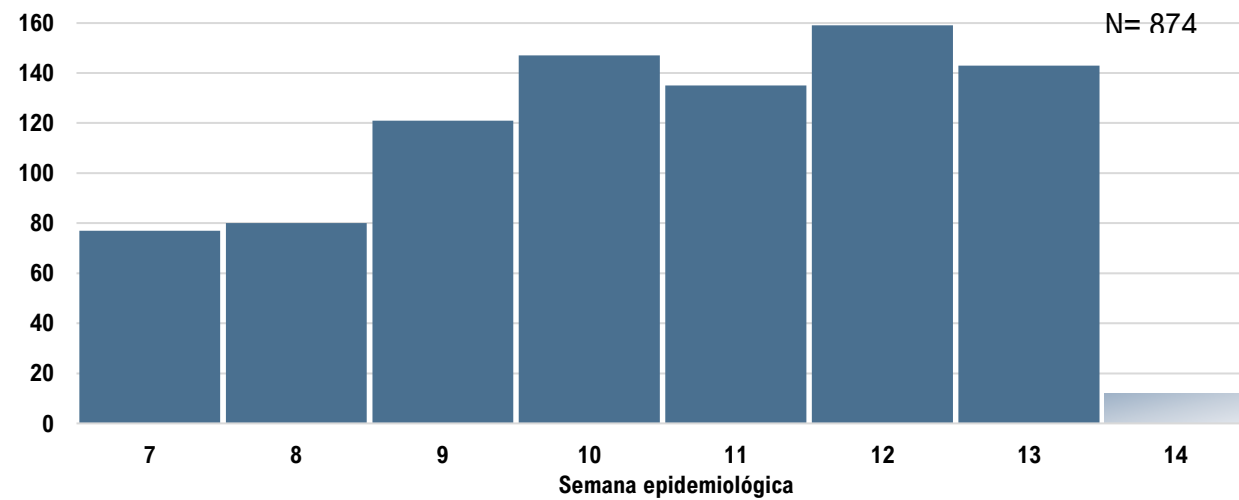

SAN PEDRO. CURVA DE NOTIFICACIONES DE CHIKV. SE 7 A SE 14

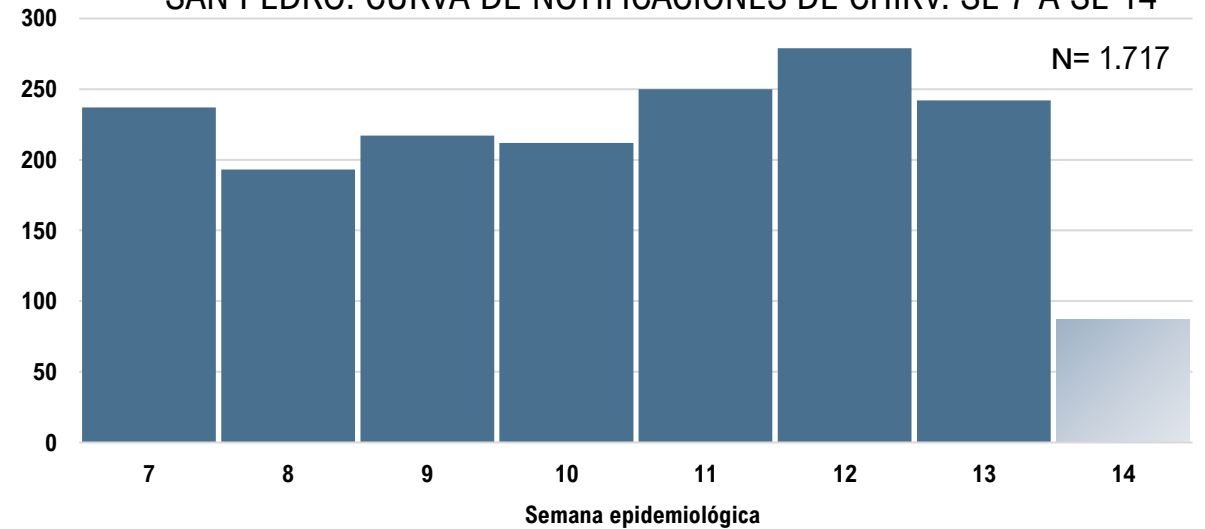

CONCEPCION. CURVA DE NOTIFICACIONES DE CHIKV. SE 7 A SE 14

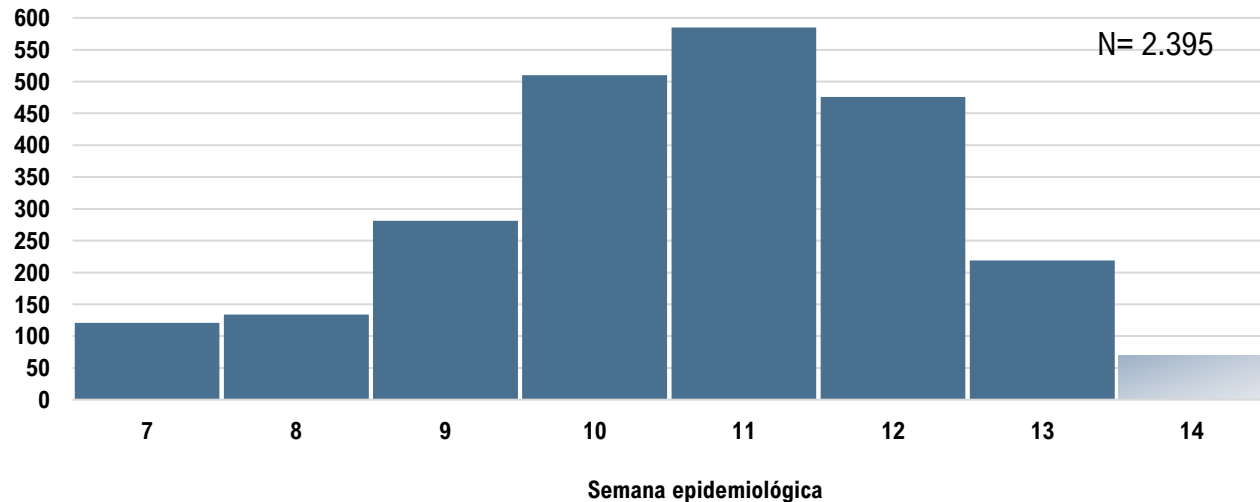

AMAMBAY. CURVA DE NOTIFICACIONES DE CHIKV. SE 7 A SE 14

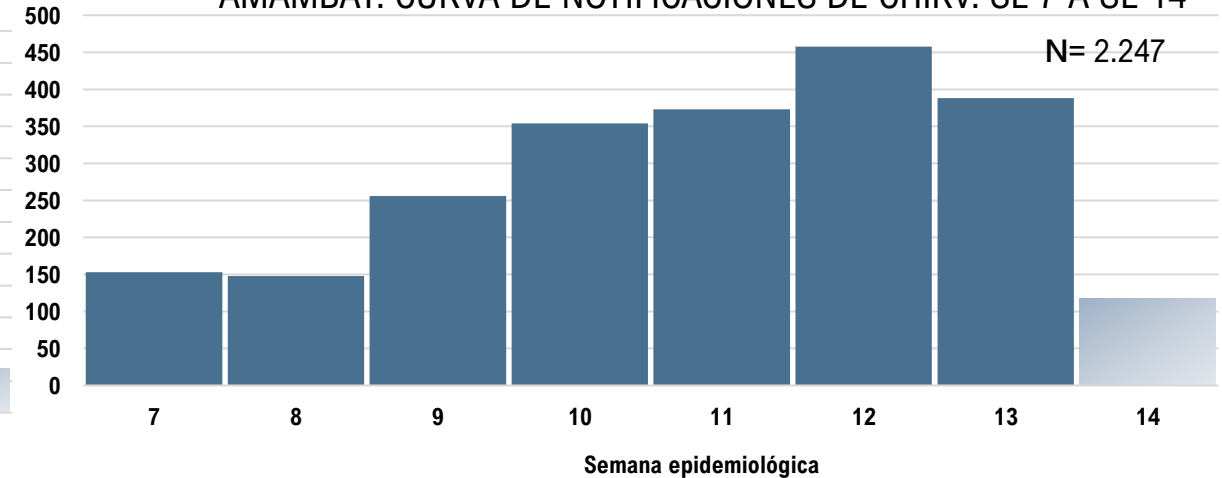

# Arbovirosis. Notificaciones. SE 7 a la SE 14. Año 2023



## Eje Sur. Notificaciones de Chikungunya. Últimas 8 SE (SE 7 a SE 14)

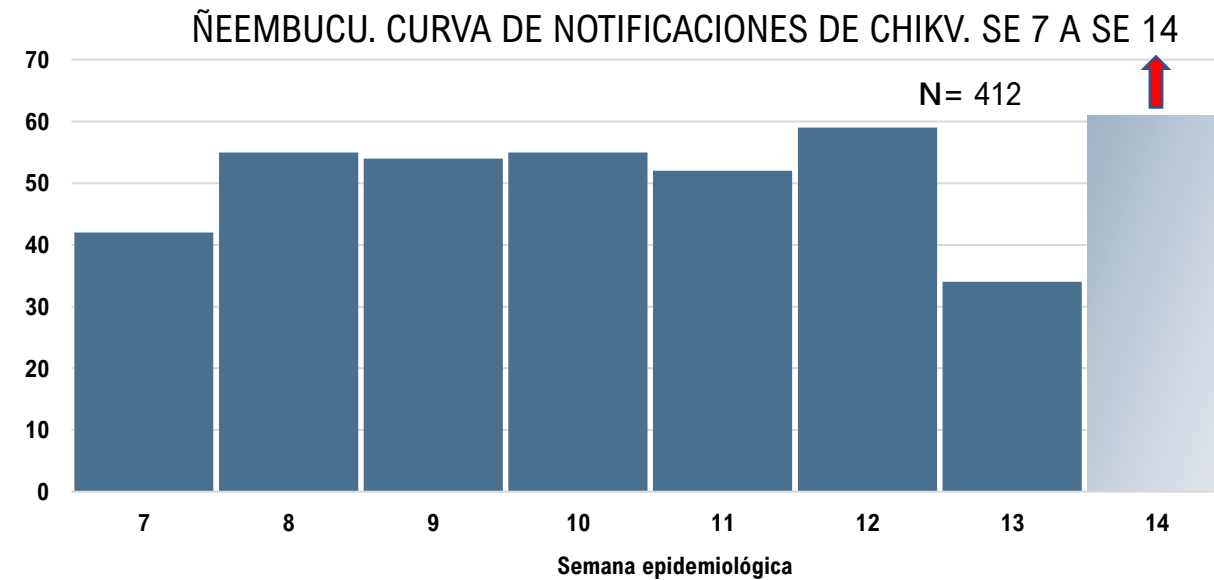
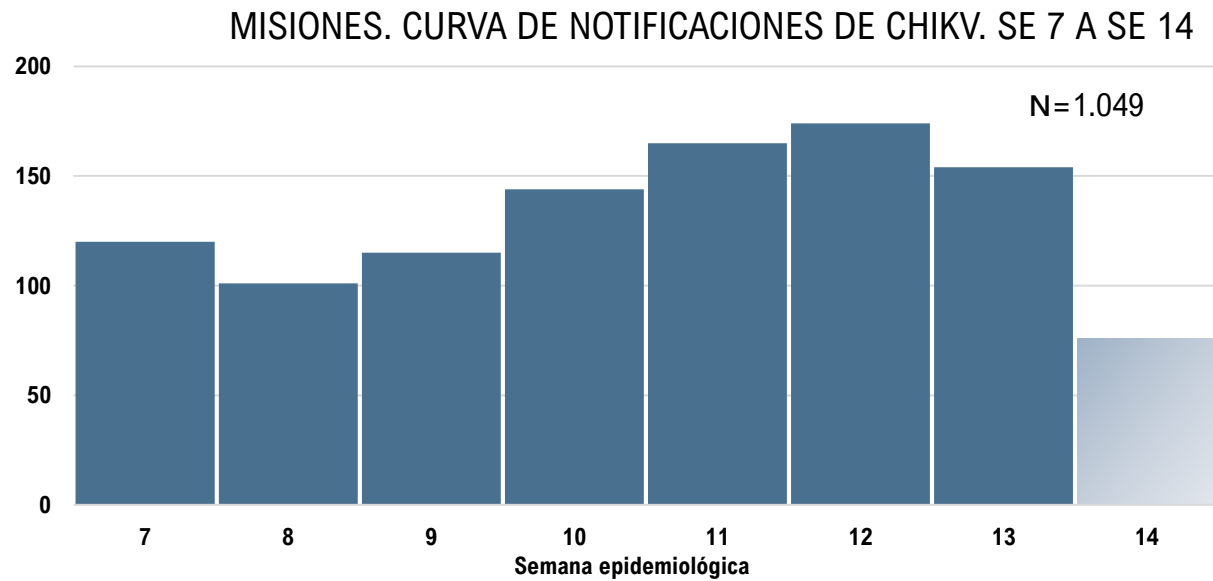
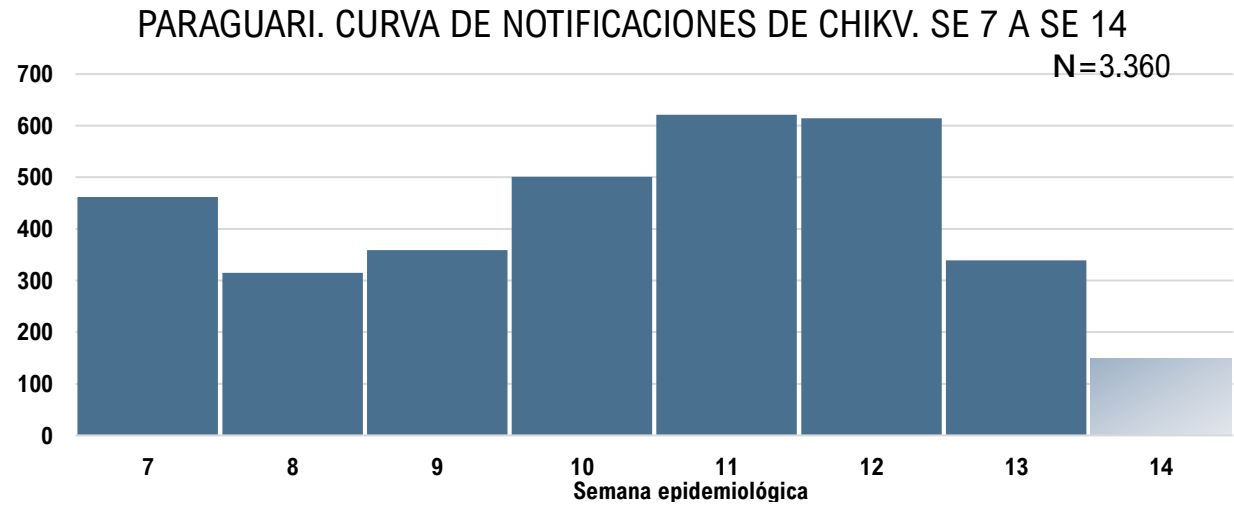
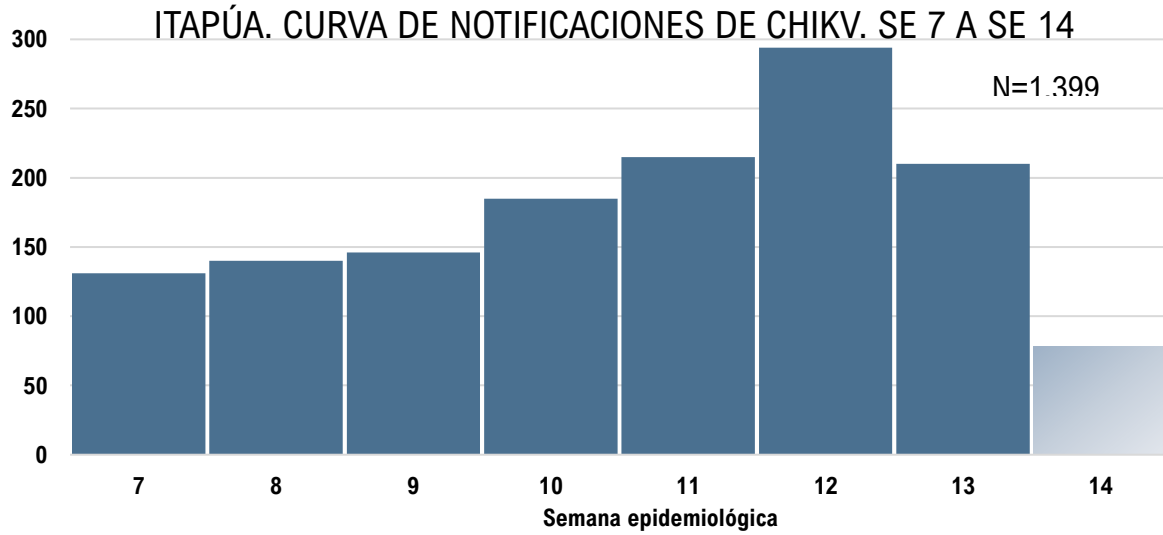

# Arbovirosis. Notificaciones. SE 7 a la SE 14. Año 2023



## Eje Chaco. Notificaciones de Chikungunya. Últimas 8 SE (SE 7 a SE 14)

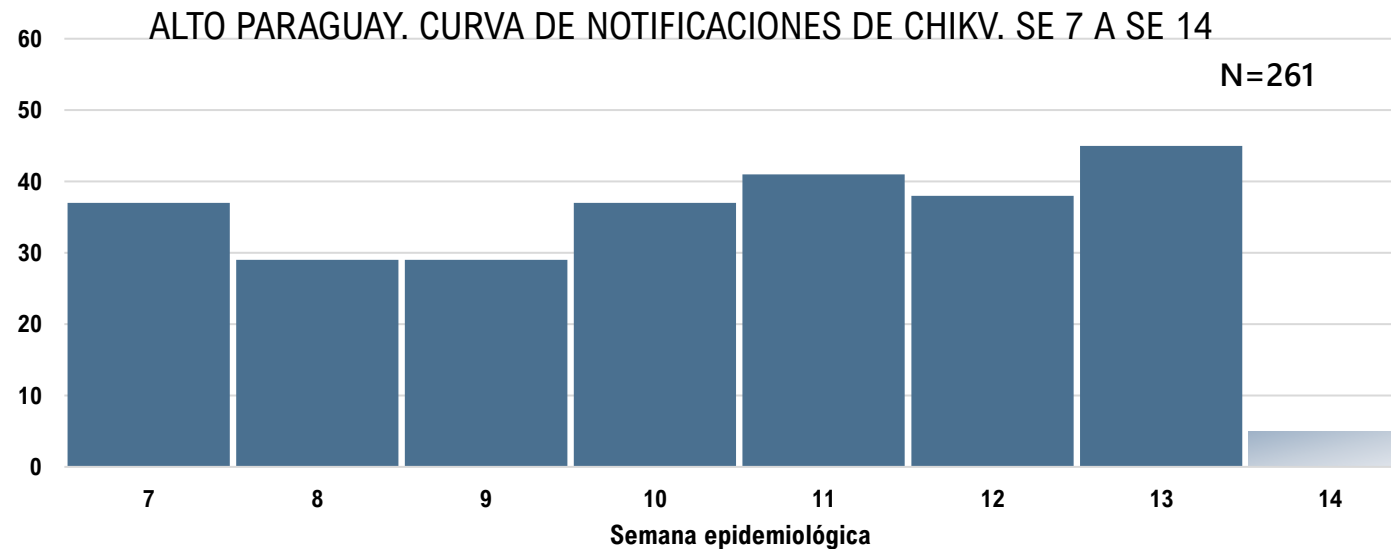
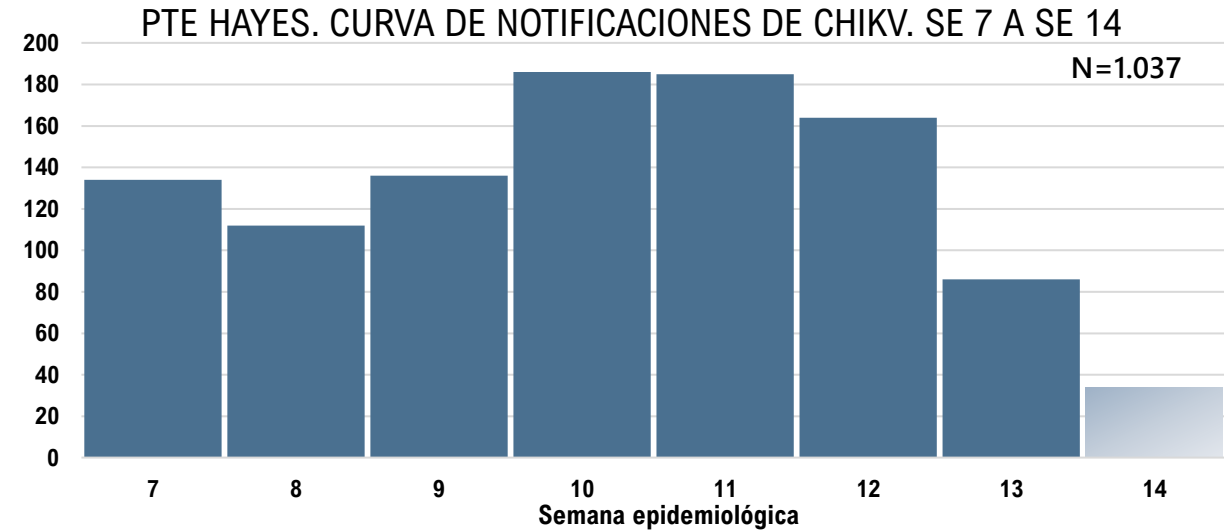
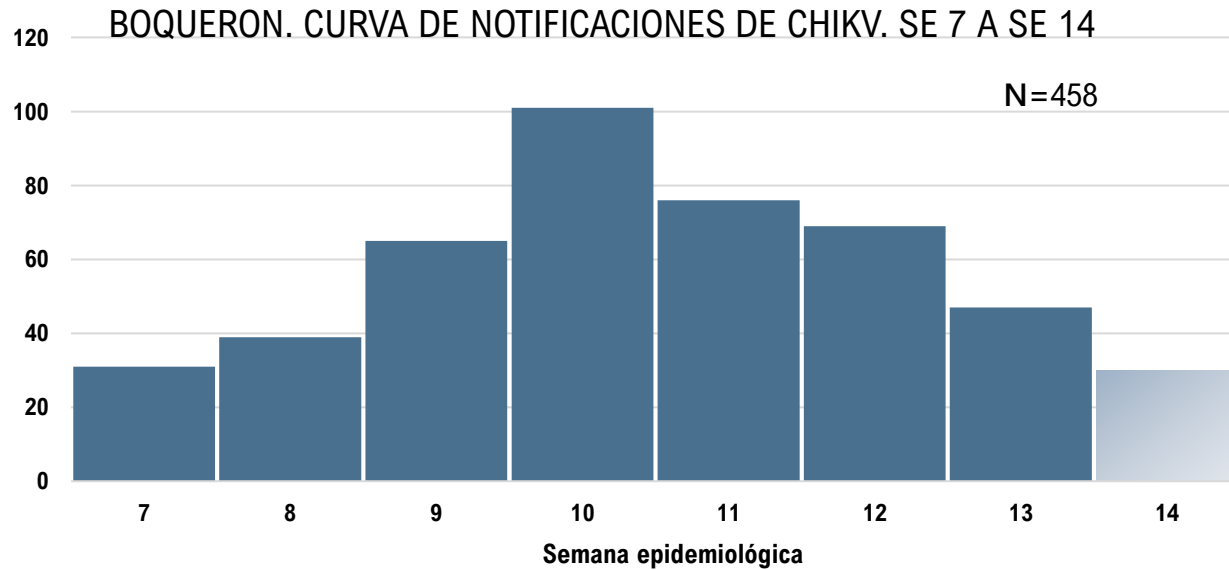



# Arbovirosis. Notificaciones. SE 7 a la SE 14. Año 2023



## Eje Centro Este. Notificaciones de Chikungunya. Últimas 8 SE (SE 7 a SE 14)

ALTO PARANA. CURVA DE NOTIFICACIONES DE CHIKV. SE 7 A SE 14 N=

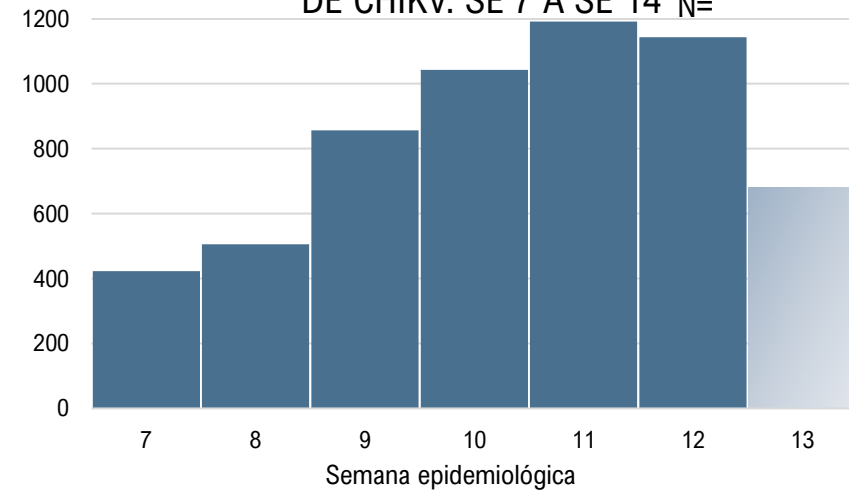

CAAGUAZÚ. CURVA DE NOTIFICACIONES DE CHIKV. SE 7 A SE 14

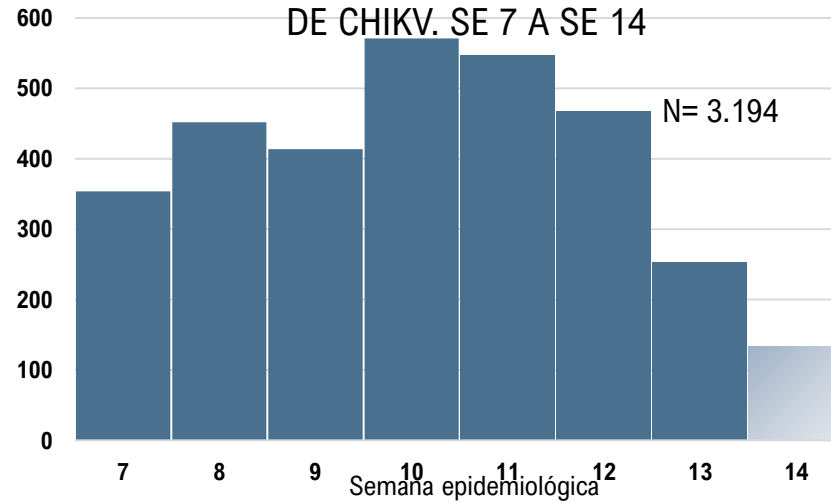

CAAZAPA. CURVA DE NOTIFICACIONES DE CHIKV. SE 7 A SE 14

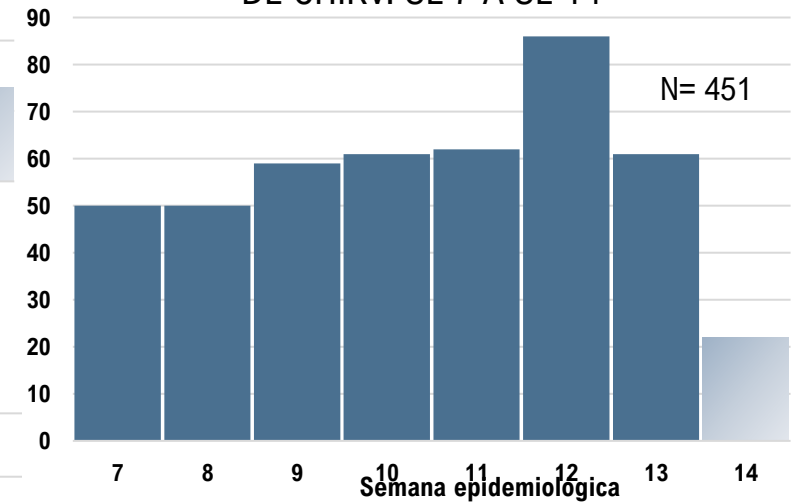

GUAIRA. CURVA DE NOTIFICACIONES DE CHIKV. SE 7 A SE 14

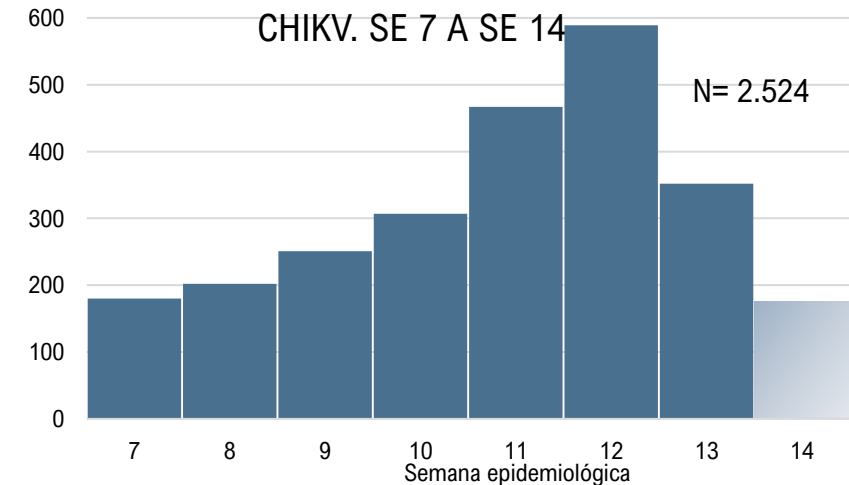

CORDILLERA. CURVA DE NOTIFICACIONES DE CHIKV. SE 7 A SE 14



# Chikungunya. Casos confirmados por departamentos de procedencia. Últimas 3 semanas. SE 12 a la SE 14. Año 2023.

PAÍS. CASOS CONFIRMADOS SE 12 A SE 14. AÑO 2023

DEPARTAMENTOS	CASOS CHIK	%
CENTRAL	2.671	27%
ASUNCION	1.999	20%
ALTO PARANA	1.266	13%
GUAIRA	771	8%
PARAGUARI	644	6%
AMAMBAY	577	6%
CAAGUAZU	465	5%
CORDILLERA	338	3%
ITAPUA	338	3%
CONCEPCION	299	3%
MISIONES	176	2%
PTE. HAYES	172	2%
SAN PEDRO	82	1%
BOQUERON	79	1%
CANINDEYU	74	1%
ÑEEMBUCU	64	1%
CAAZAPA	35	0,3%
ALTO PARAGUAY	7	0,07%
<b>TOTAL GENERAL</b>	<b>10.057</b>	<b>100%</b>

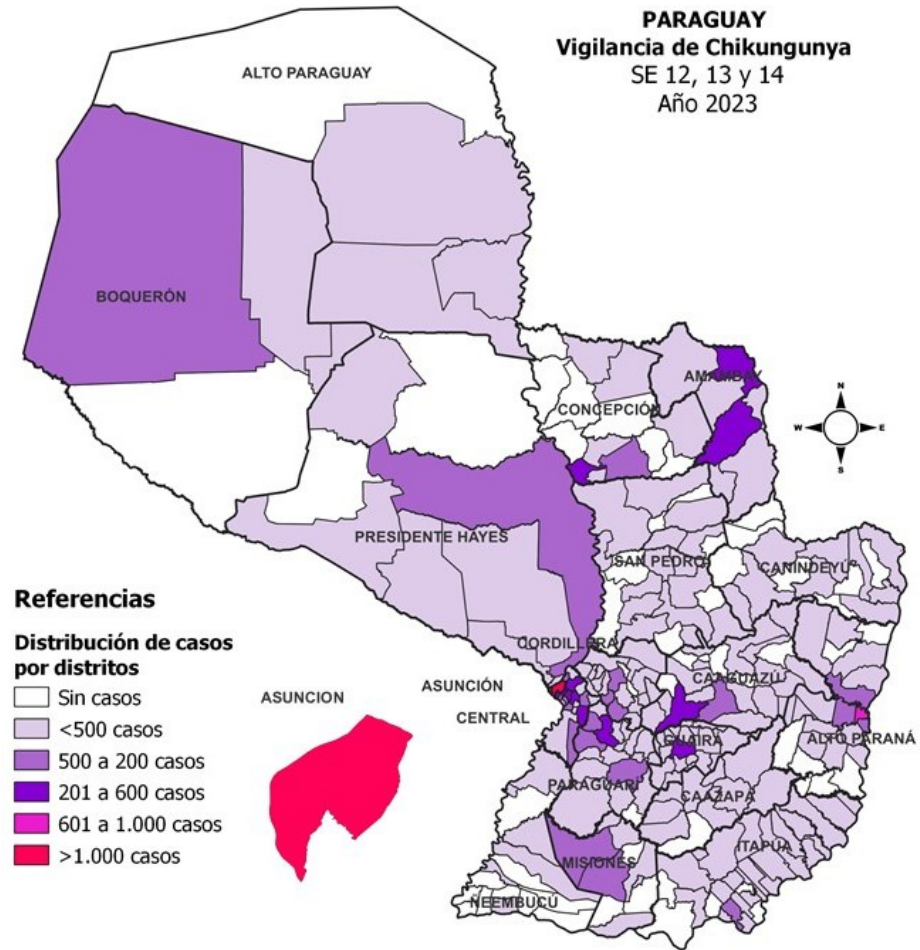

- A nivel país, el 60% de los casos se concentran en 3 departamentos: Asunción, Central y Alto Paraná.
- Todas las regiones presentan casos confirmados a la SE 14.

# Asunción - Casos de Chikungunya por barrios Últimas 3 semanas. SE 12 a la SE 14. Año 2023.



## ASUNCIÓN Vigilancia de Chikungunya

SE 12, 13 y 14  
Año 2023

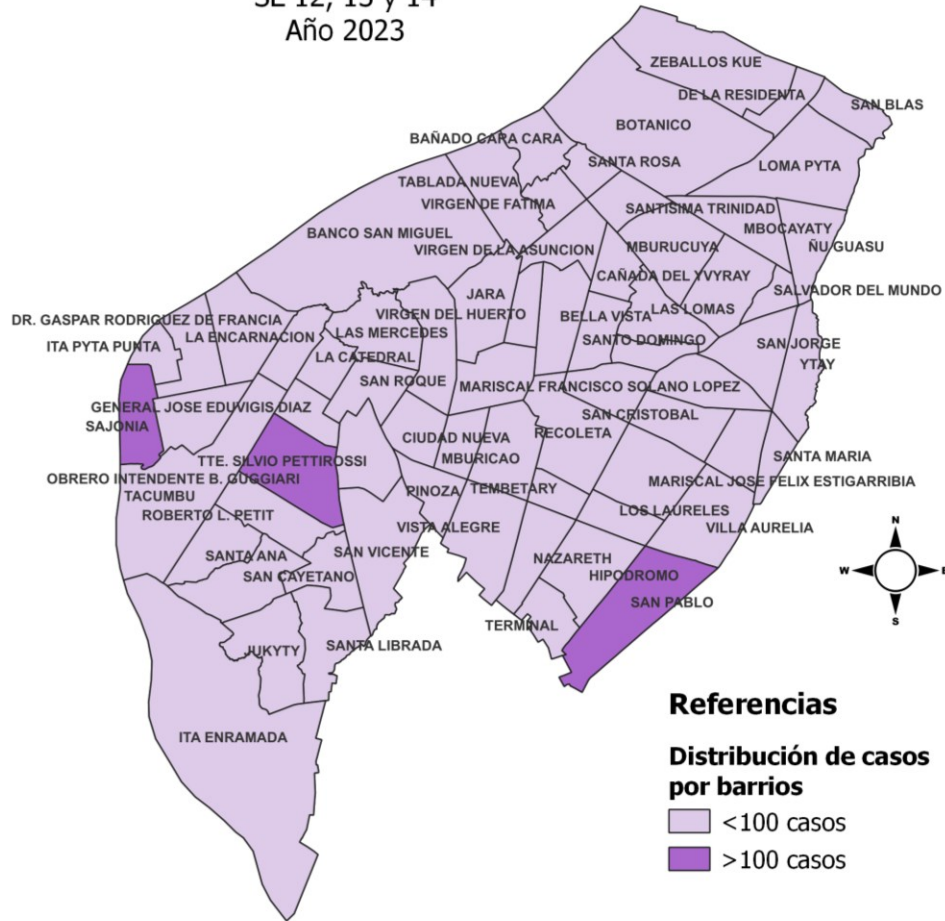

BARRIOS DE ASUNCIÓN	CASOS CHIK	NOTIFICACIONES
SAJONIA	128	242
SAN PABLO	101	195
OBRAERO INTENDENTE B. GUGGIARI	109	185
SANTISIMA TRINIDAD	49	120
CIUDAD NUEVA	61	95
ZEBALLOS CUE	30	85
SAN VICENTE	40	78
BOTANICO	34	66
TACUMBU	34	65
JARA	31	62
RICARDO BRUGADA	26	59
LOMA PYTA	27	58
VISTA ALEGRE	32	54
REPUBLICANO	31	53
SANTA ANA	27	47
ROBERTO L. PETIT	22	45
PINOZA	25	44
RECOLETA	20	41
MBURUCUYA	18	40
LUIS ALBERTO DE HERRERA	18	38
BELLA VISTA	23	37
VILLA MORRA	19	37
LAS MERCEDES	10	35
GENERAL BERNARDINO		
CABALLERO	8	34
TABLADA NUEVA	14	33
VILLA AURELIA	12	32
SAN ROQUE	14	30
TTE. SILVIO PETTIROSSI	15	30
GENERAL JOSE EDUVIGIS DIAZ	21	29
LA ENCARNACION	14	27
SAN JORGE	11	27
BANCO SAN MIGUEL	14	26
MBURICAO	14	24
YKUA SATI	10	23

BARRIOS DE ASUNCIÓN	CASOS CHIK	NOTIFICACIONES
LOS LAURELES	12	23
HIPODROMO	10	22
TEMBETARY	9	20
NAZARETH	10	20
SAN CAYETANO	12	20
SAN CRISTOBAL	6	20
MARISCAL JOSE FELIX ESTIGARRIBIA	6	18
JUKYTY	6	15
SAN ANTONIO	8	14
BAÑADO CARA CARA	9	13
DR. GASPAR RODRIGUEZ DE FRANCIA	6	13
SANTA MARIA	6	13
MARISCAL FRANCISCO SOLANO LOPEZ	4	12
SAN BLAS	6	12
SANTA ROSA	4	12
MBOCAYATY	4	12
SANTA LIBRADA	5	11
VIRGEN DEL HUERTO	6	11
LAS LOMAS	5	11
TERMINAL	7	11
MADAME ELISA ALICIA LINCH	2	10
ITA PYTA PUNTA	3	8
ITA ENRAMADA	5	8
SALVADOR DEL MUNDO	4	7
LA CATEDRAL	1	6
MANORA	2	5
VIRGEN DE FATIMA	2	5
CAÑADA DEL YVYRAY	2	4
VIRGEN DE LA ASUNCIÓN	1	4
YTAY	1	3
SANTO DOMINGO	1	3
DE LA RESIDENTA	2	2
PRESIDENTE CARLOS ANTONIO LOPEZ	1	2
<b>TOTAL</b>	<b>1.999</b>	<b>3.527</b>

# Central - Casos de Chikungunya por distritos

## Últimas 3 semanas. SE 10 a la SE 12. Año 2023.

<b>DISTRITOS DE CENTRAL</b>	<b>CASOS CHIK</b>	<b>(%)</b>	<b>NOTIF</b>
SAN LORENZO	356	13%	1087
LUQUE	312	12%	652
LAMBARE	309	12%	526
ITA	262	10%	358
CAPIATA	251	9%	605
FERNANDO DE LA MORA	219	8%	430
ITAUGUA	200	7%	397
VILLA ELISA	149	6%	265
ÑEMBY	142	5%	509
MARIANO ROQUE ALONSO	104	4%	258
NUEVA ITALIA	65	2%	83
YPANE	55	2%	179
SAN ANTONIO	46	2%	183
GUARAMBARE	45	2%	65
AREGUA	43	2%	131
LIMPIO	37	1%	168
J AUGUSTO SALDIVAR	33	1%	124
VILLETA	28	1%	80
YPACARAI	15	1%	32
<b>TOTAL GENERAL</b>	<b>2.671</b>	<b>100%</b>	<b>6132</b>

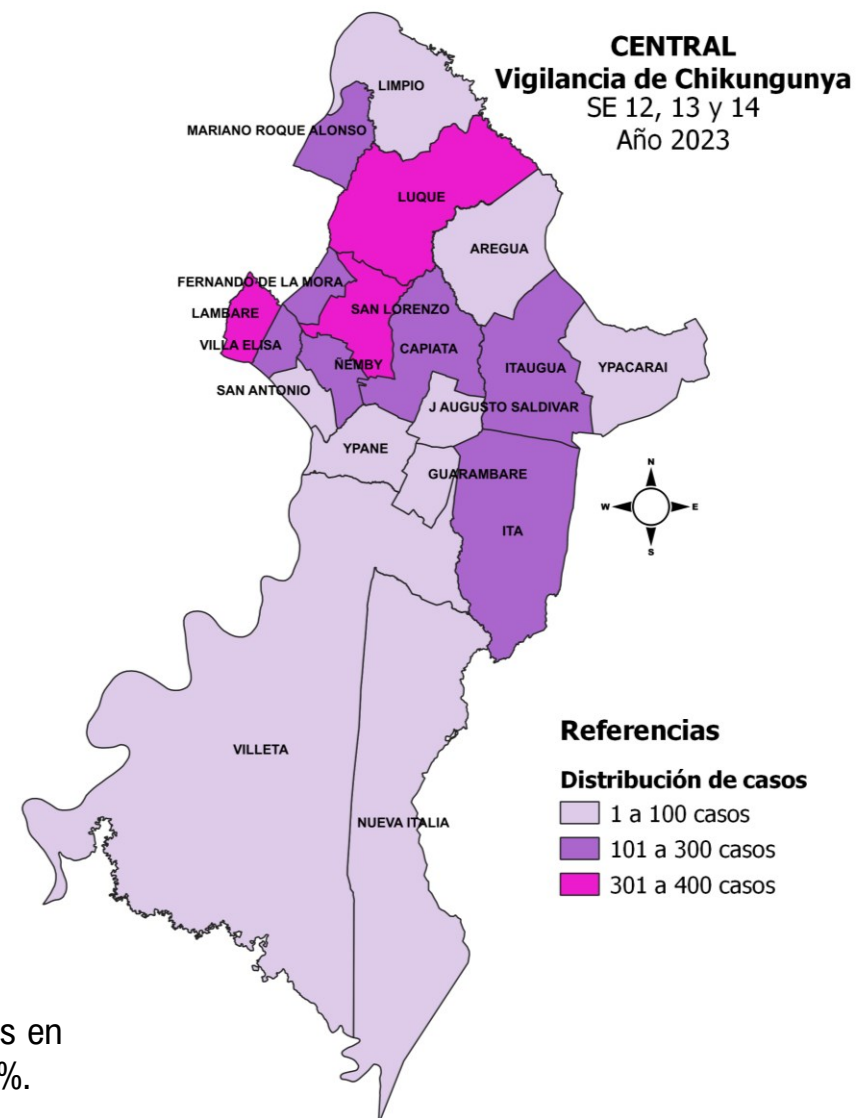

- ✓ En el departamento Central el 56% de los casos se encuentran concentrados en 5 distritos: San Lorenzo 13%, Luque 12%, Lambaré 12%, Itá 10% y Capiatá 9%.

### DENGUE. CURVA DE CASOS DE DENGUE. SE 01 A SE 14

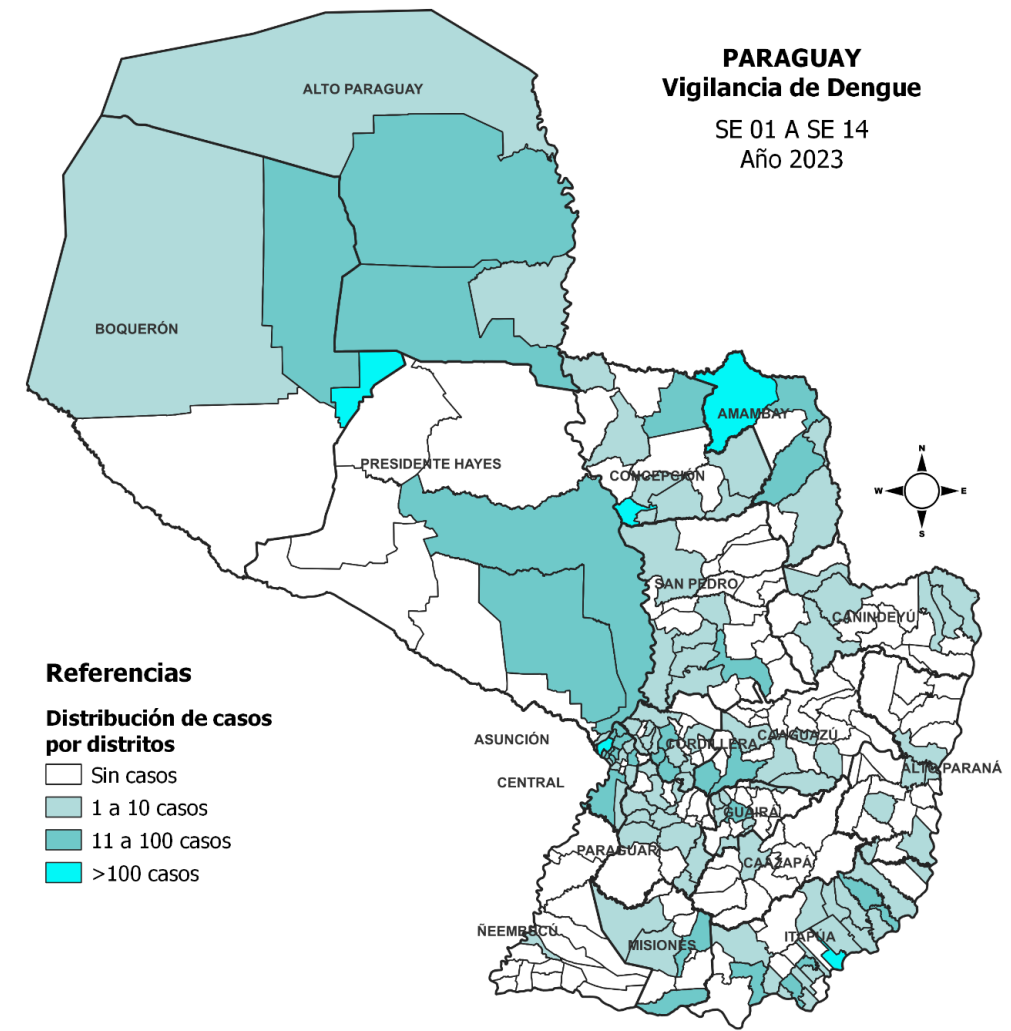
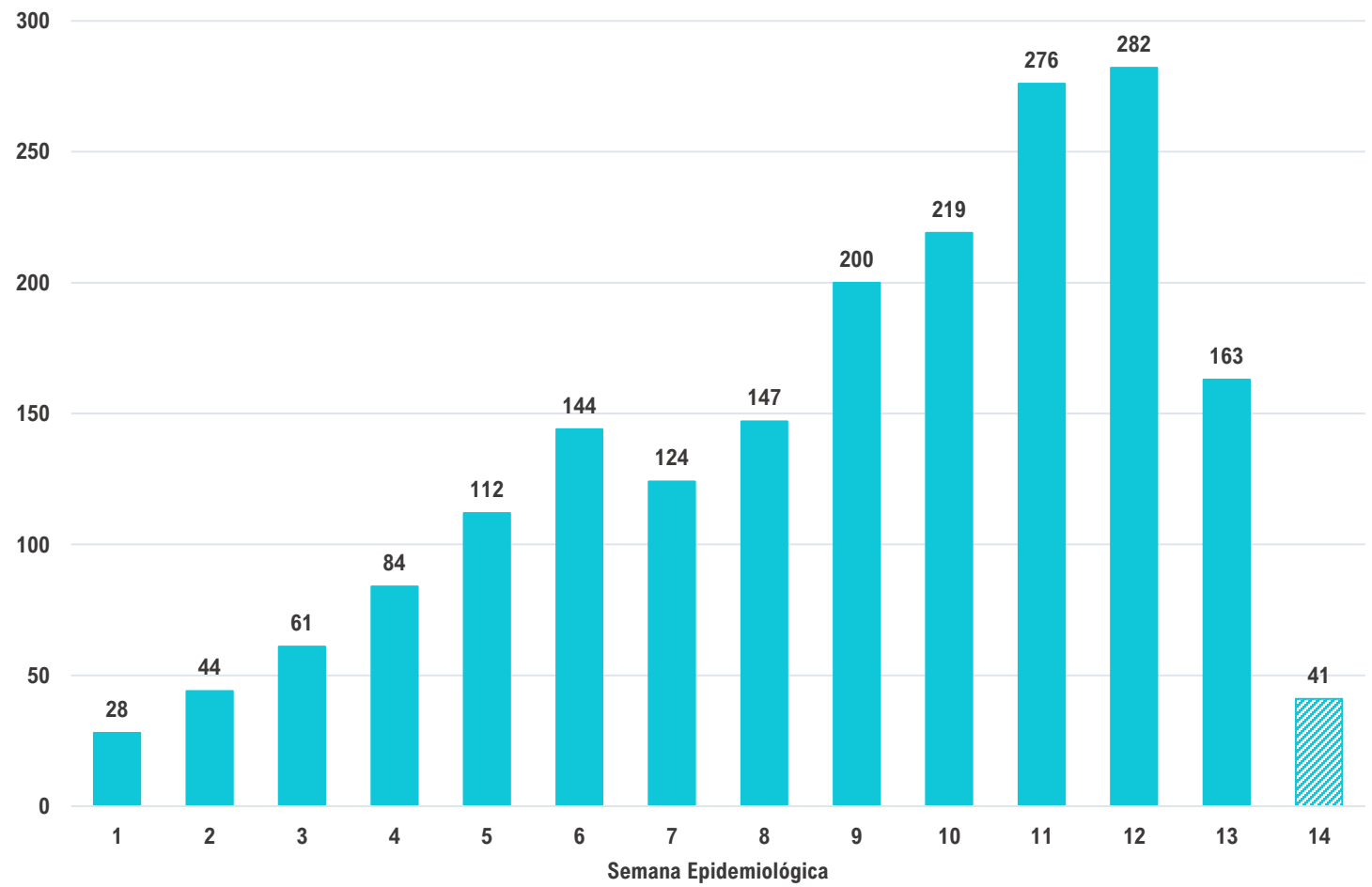



**Vigilancia de hospitalizados.  
Dirección de Vigilancia y Respuesta a  
Emergencias en Salud**

# Arbovirosis. Vigilancia de hospitalizados. SE 40/2022 a la SE 14/2023

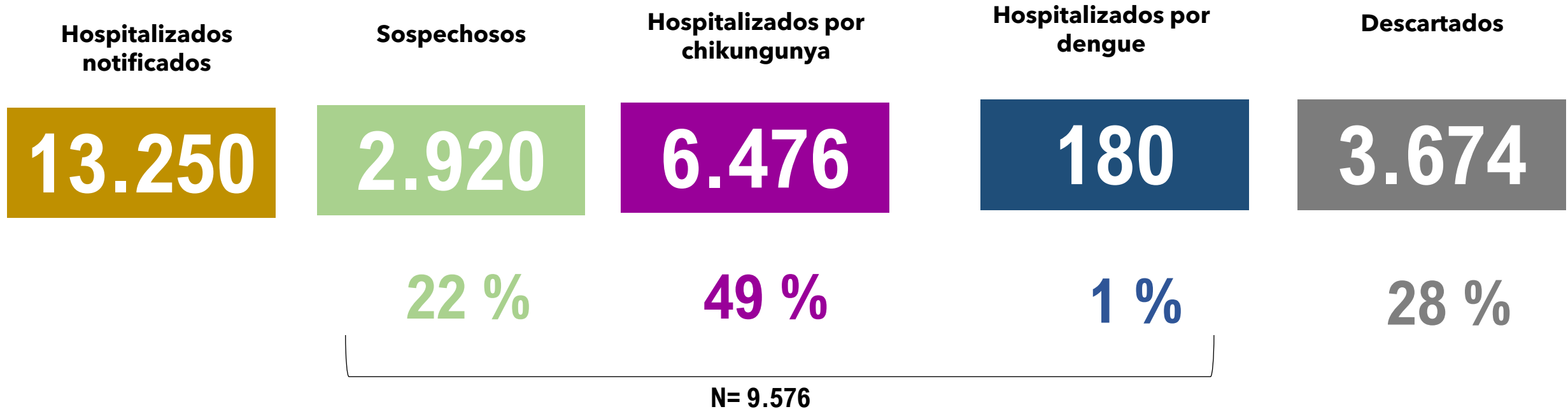

6 casos de co-infección (Dengue/Chikungunya) en las SE 8,11,12 y 13.

Los datos están sujetos a modificaciones, según la dinámica de clasificación final.

# Arbovirosis. Vigilancia de hospitalizados.

## SE 40/2022 a la SE 14/2023



Hospitalizados según clasificación final. Confirmados, probables por chikungunya y dengue, sospechosos y descartados  
SE 40 a la SE 52. Año 2022 y SE 1 a la SE 14. Paraguay. Año 2023

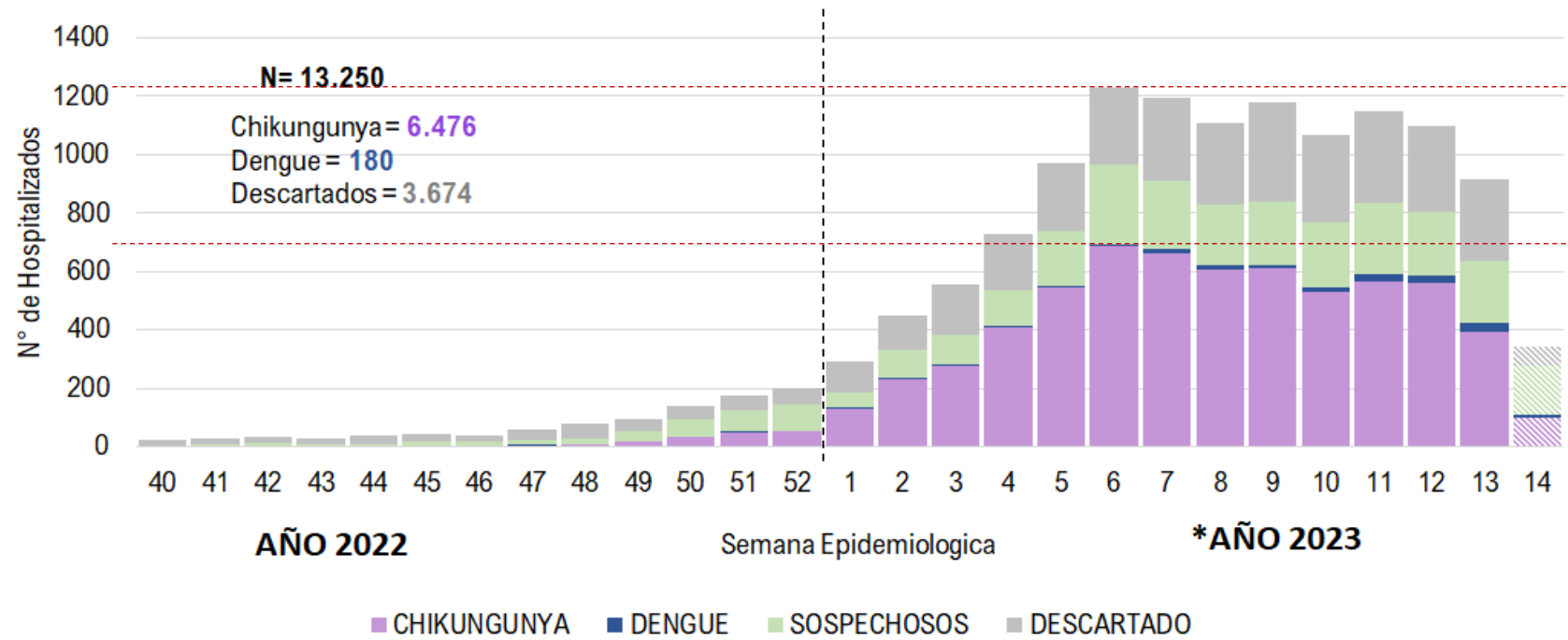

Clasificación	SE actual	SE anterior	Diferencia	% de variación
Chikungunya	6.476	6.067	409	6,7
Dengue	180	142	38	26,8
Sospechosos	2.920	2.815	105	3,7
Descartados	3.674	3.439	235	6,8

Los datos están sujetos a modificaciones, según la dinámica de clasificación final.



# Arbovirosis. Últimas 8 semanas. Vigilancia de hospitalizados. Por procedencia de los pacientes. SE 7 a la SE 14/2023



Hospitalizados ARBOVIROSIS confirmados (Chikungunya/Dengue) por departamentos de las últimas 8 semanas (SE 7 a la SE 14)

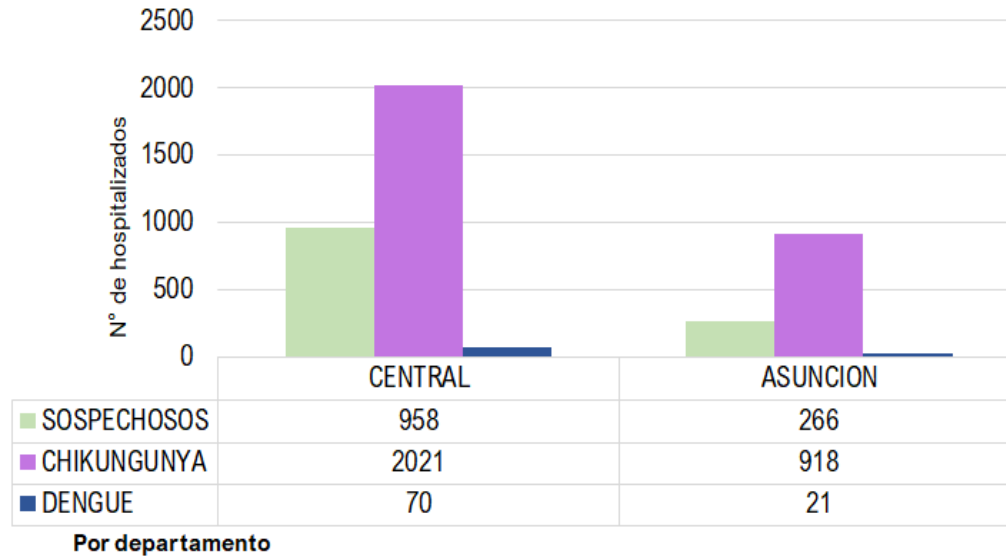

Hospitalizados ARBOVIROSIS confirmados (Chikungunya/Dengue) por departamentos de las últimas 8 semanas (SE 7 a la SE 14)

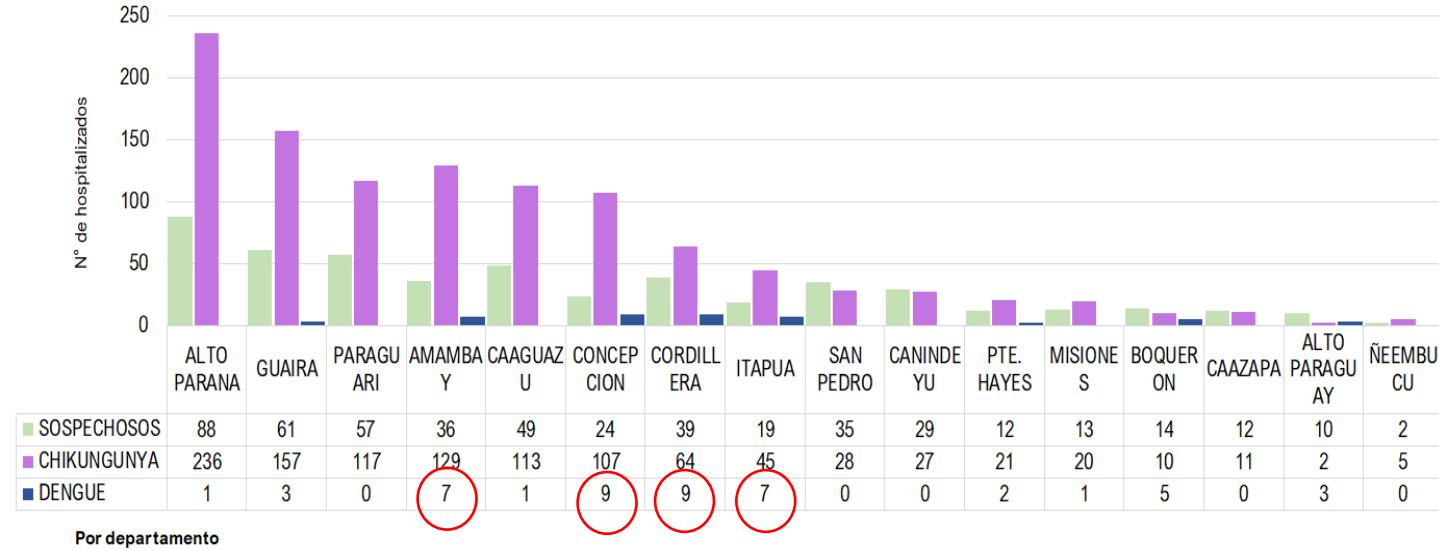

Desde la SE 7/2023 a la SE 14/2023,  
**Del total de hospitalizados N= 5.894** con diagnósticos de chikungunya, dengue y sospechas (excluyendo los descartados) el **73 %** (4.254/5.894) de los hospitalizados proceden de Central N= 3.049 y Asunción N= 1.205 (área metropolitana)

13 regiones cuentan con casos confirmados de chikungunya y dengue.

Los datos están sujetos a modificaciones, según la dinámica de clasificación final.



**Vigilancia de la Mortalidad**  
**Dirección de Vigilancia y Respuesta a**  
**Emergencias en Salud**

# Curva notificaciones de fallecidos desde la SE 40 (2022) a la SE 14 (2023) Fallecidos por Dengue, Chikungunya y Zika.

Resumen de fallecidos notificados desde la SE 40 (2022) hasta la SE 14 (2023). Paraguay

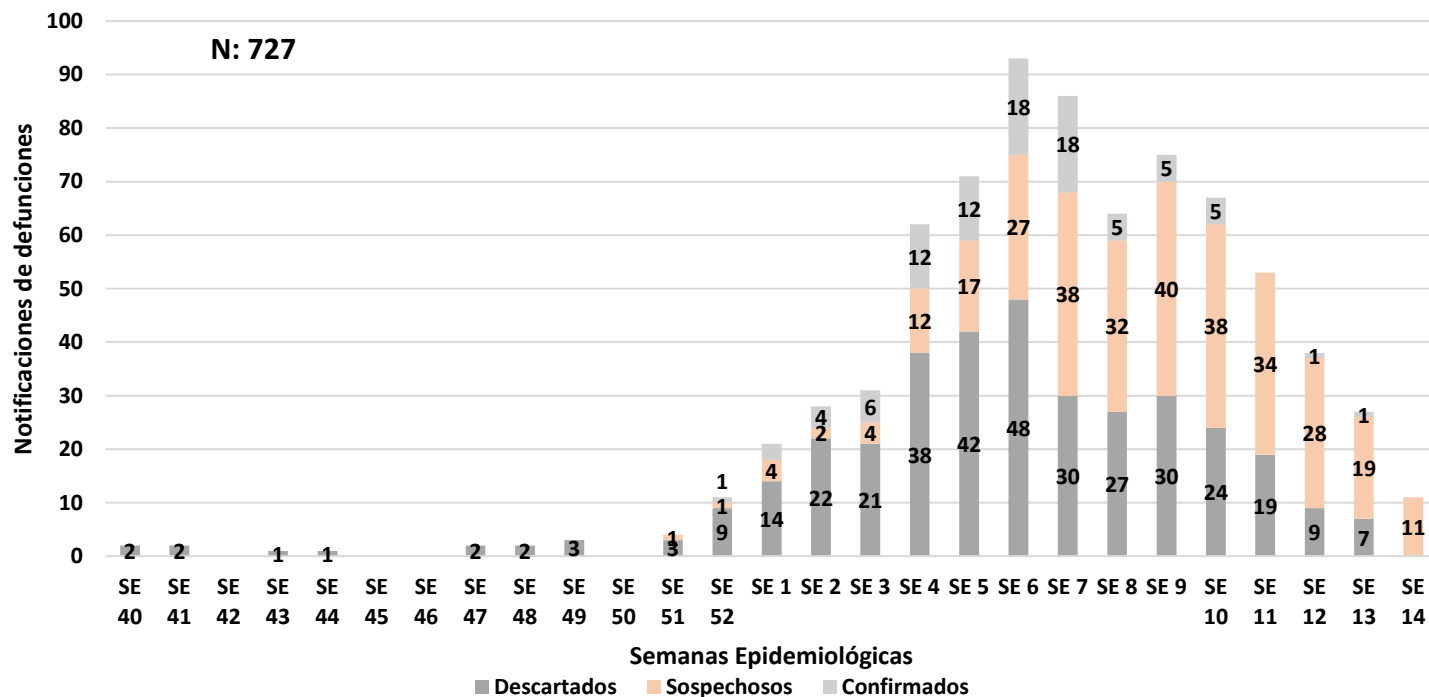

En las SE 6 y 7 2023 se registran el mayor número de fallecidos con 18 fallecidos respectivamente en cada semana. (según FIS).

El análisis se realiza según fecha de inicio de síntomas

Resumen desde la SE 40 (2022) a la SE 14 (2023)

Inicio del brote Chikungunya (SE 40/2022)

Corresponden desde el inicio del brote de Chikungunya: **727**

- Sospechosos: **306**
- Descartados: **331**
- **91 fallecidos confirmados por Chikungunya acumulados desde la SE 40 (2022) hasta la SE 14 (2023).**

Año	Confirmados
Año 2022	1
Año 2023	90
<b>Total</b>	<b>91</b>

No se han confirmado hasta la fecha fallecidos por dengue ni zika.

# Caracterización de fallecidos confirmados CHIKV. Paraguay

Se registran **91 fallecidos confirmados acumulados** desde la SE 40 (2022) a la SE 14 (2023) según fecha de inicio de síntomas.

**Fallecidos confirmados por Chikungunya según sexo y rango de edad. SE 40 2022 a SE 14 2023. Paraguay**

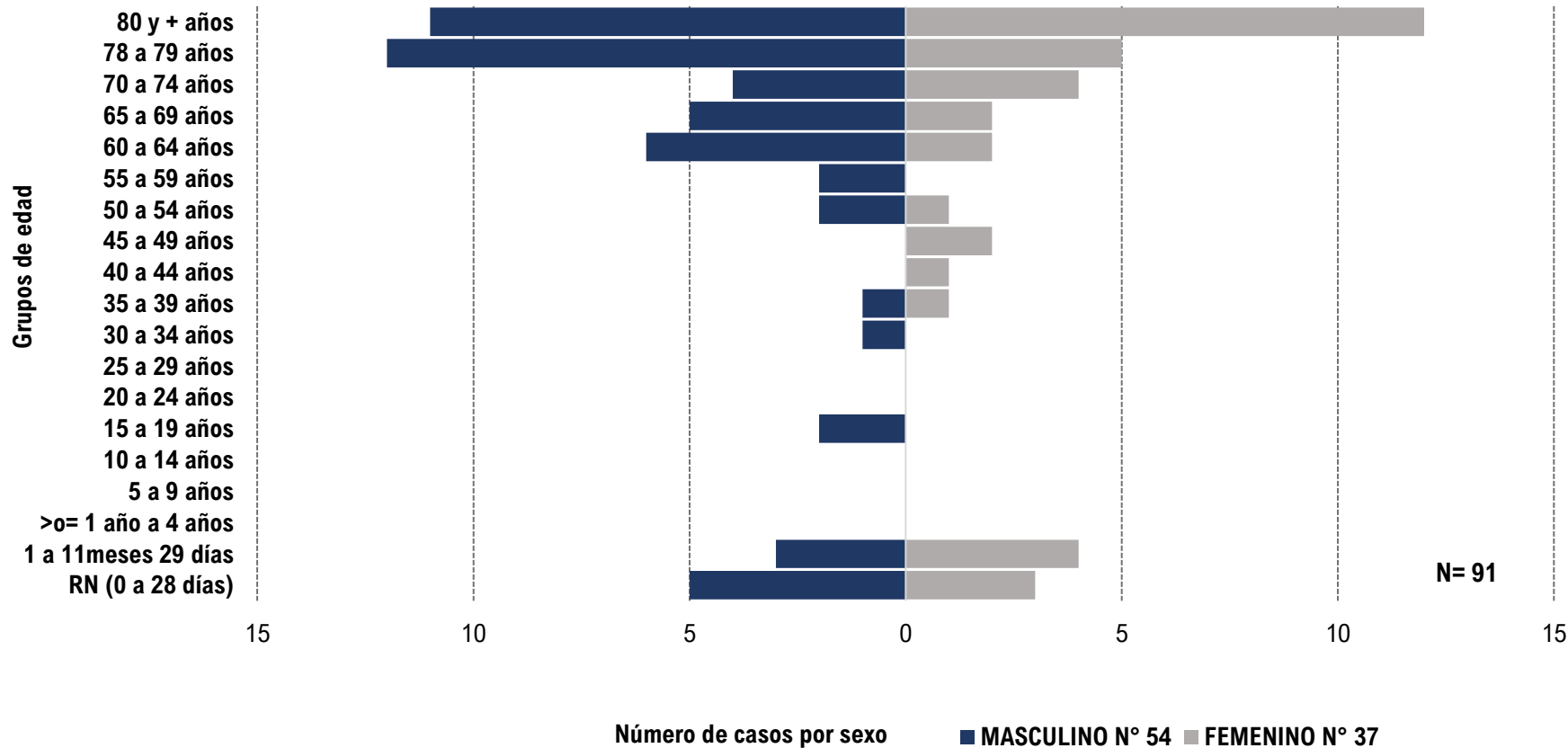

- ✓ El mayor número de fallecidos se registra en los mayores de 60 años del sexo masculino.
- ✓ Entre los fallecidos en edades pediátricas, no se registran fallecidos de 1 a 14 años.

# Caracterización de fallecidos confirmados CHIKV. Paraguay

Comorbilidades presentes en fallecidos confirmados por Chikungunya.  
SE 40 2022 a SE 14 2023. Paraguay

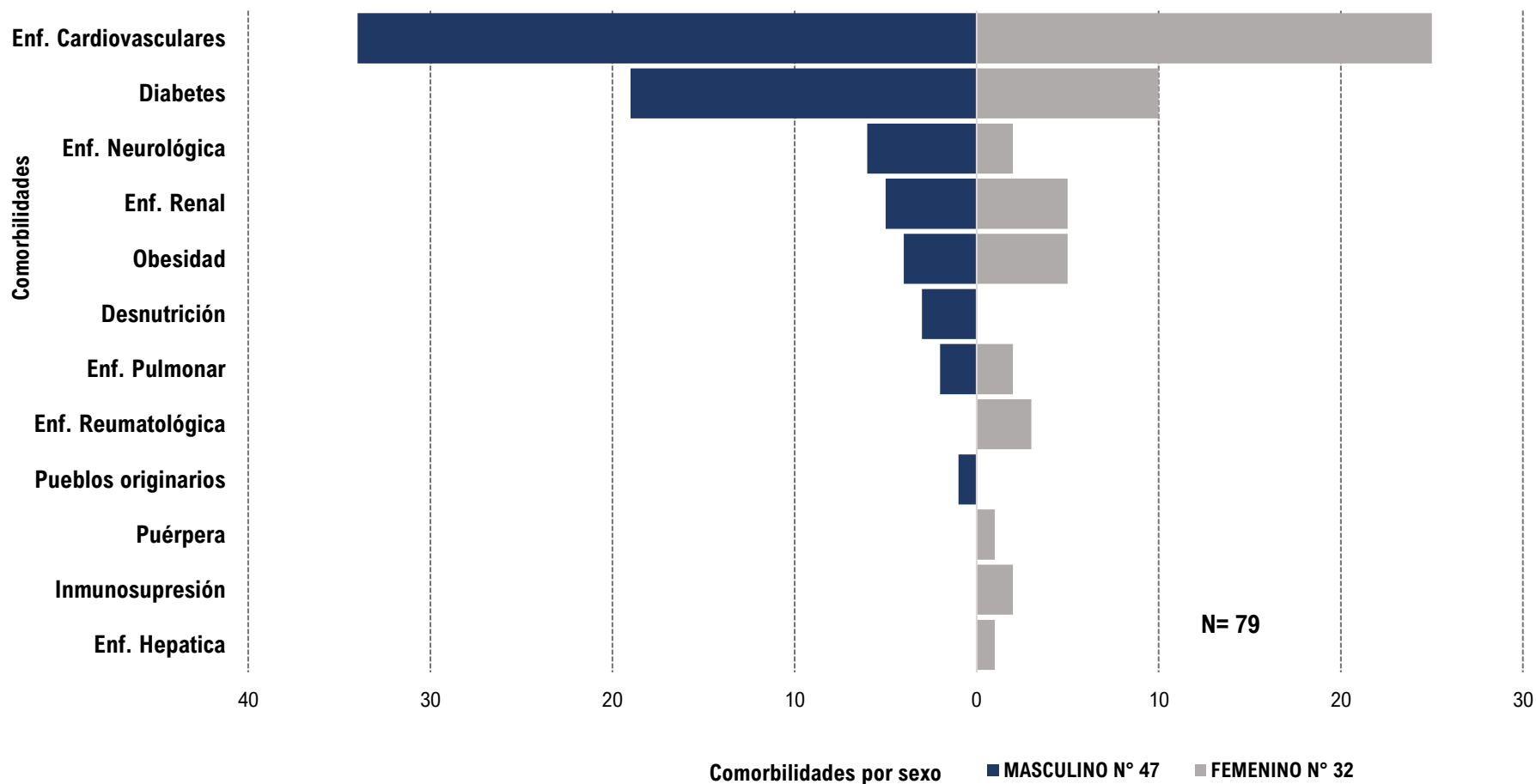

- ✓ De los 91 fallecidos confirmados, 79 presentaron algún tipo de comorbilidad.
- ✓ La enfermedad cardiovascular es la comorbilidad que predomina en ambos sexos.
- ✓ Se registra 1 Muerte materna y 1 de pueblos originarios.



**Vigilancia de Especiales y Centinela  
Dirección de Vigilancia del Centro Nacional de  
Información Epidemiológica**

## Distribución de casos Notificados de Meningoencefalitis aguda, Vigilancia Universal\*, Paraguay, Año 2022 (SE 40 a SE 52) y 2023 (hasta SE 13)\*

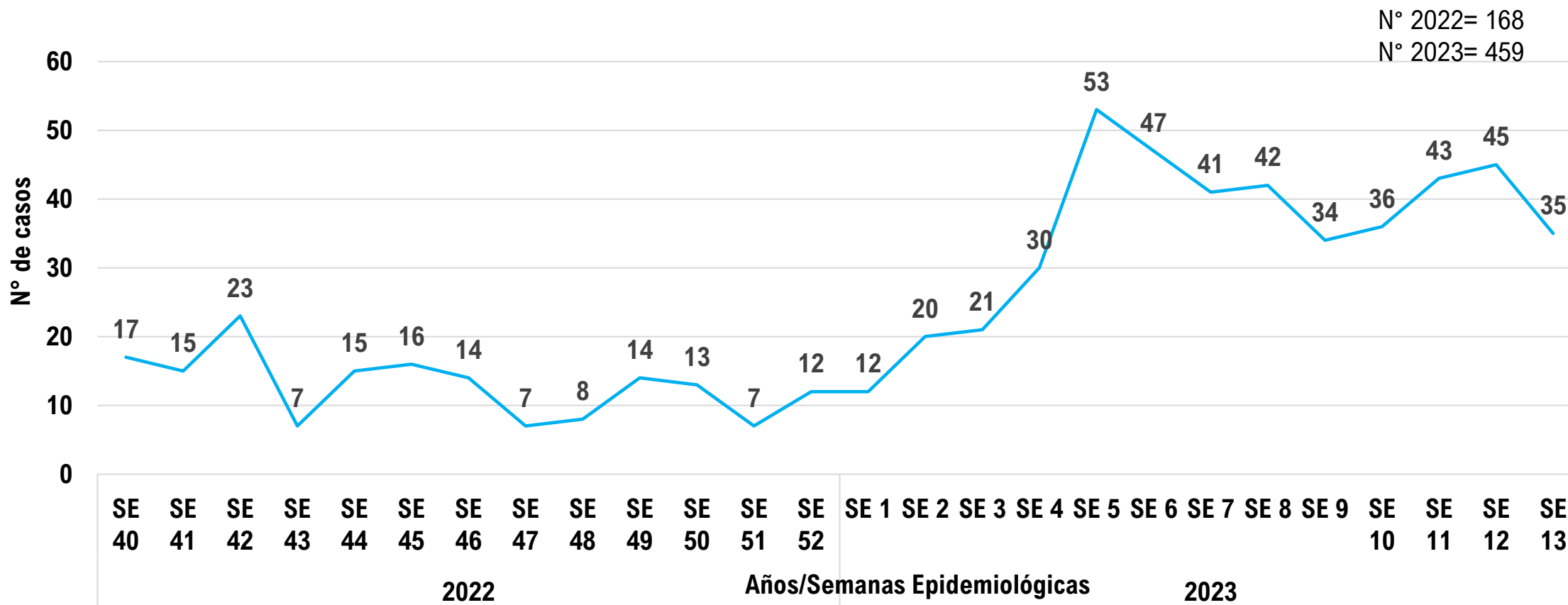

\*Inclusión dentro de listado de Eventos sujetos a notificación obligatoria de las Meningoencefalitis asépticas (Meningoencefalitis virales sin especificar, Encefalitis por Arbovirus) a partir del año 2013 (Resolución N° 190/2013)

## Distribución de casos Notificados de Meningoencefalitis aguda y Enfermedad Meningocócica según grupos etarios y sexo, Vigilancia Universal, Paraguay, Año 2023 (hasta SE 13)\*

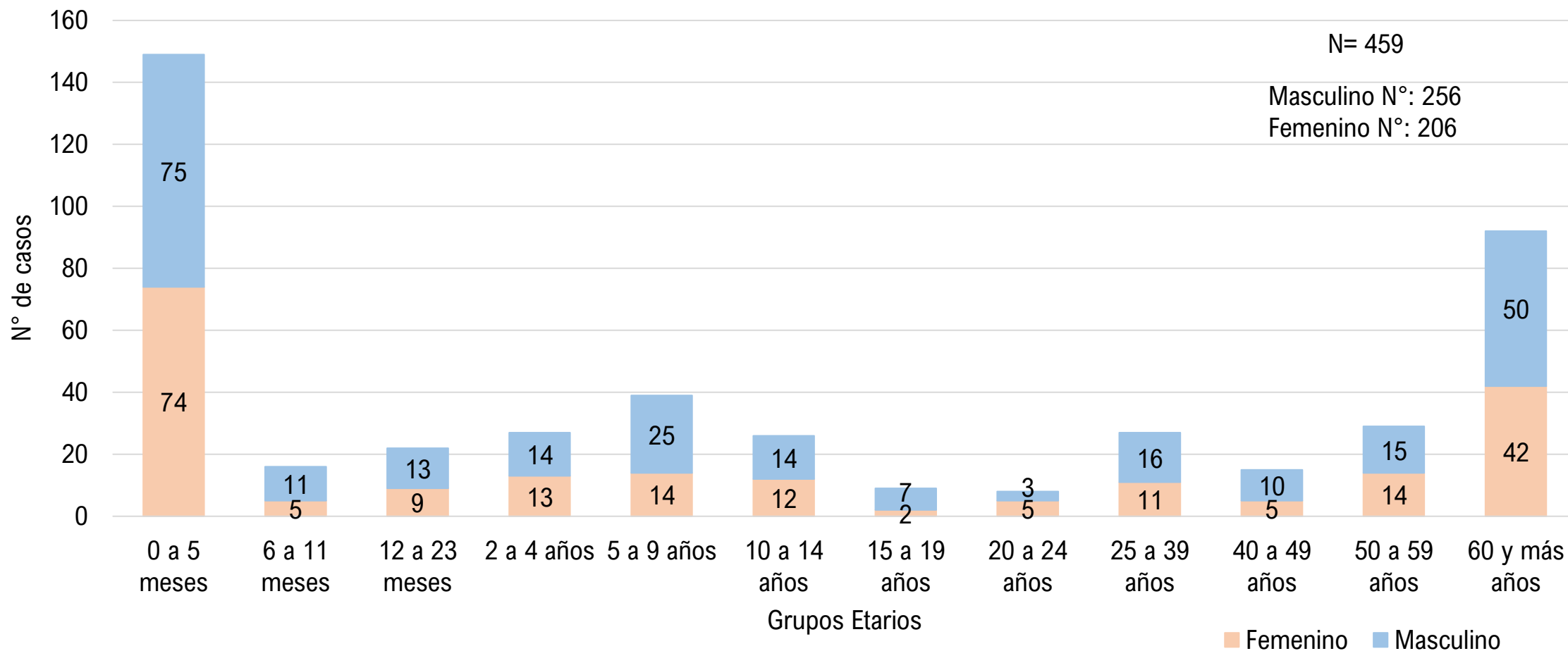

\*Datos parciales SE-13/2023

Fuente: Programa de Vigilancias Especiales y Centinela (VE y C)-DGVS



## Distribución de casos Notificados de Meningoencefalitis aguda y Enfermedad Meningocócica según grupos etarios y sexo, Vigilancia Universal, Paraguay, Año 2023 (hasta SE 13)\*

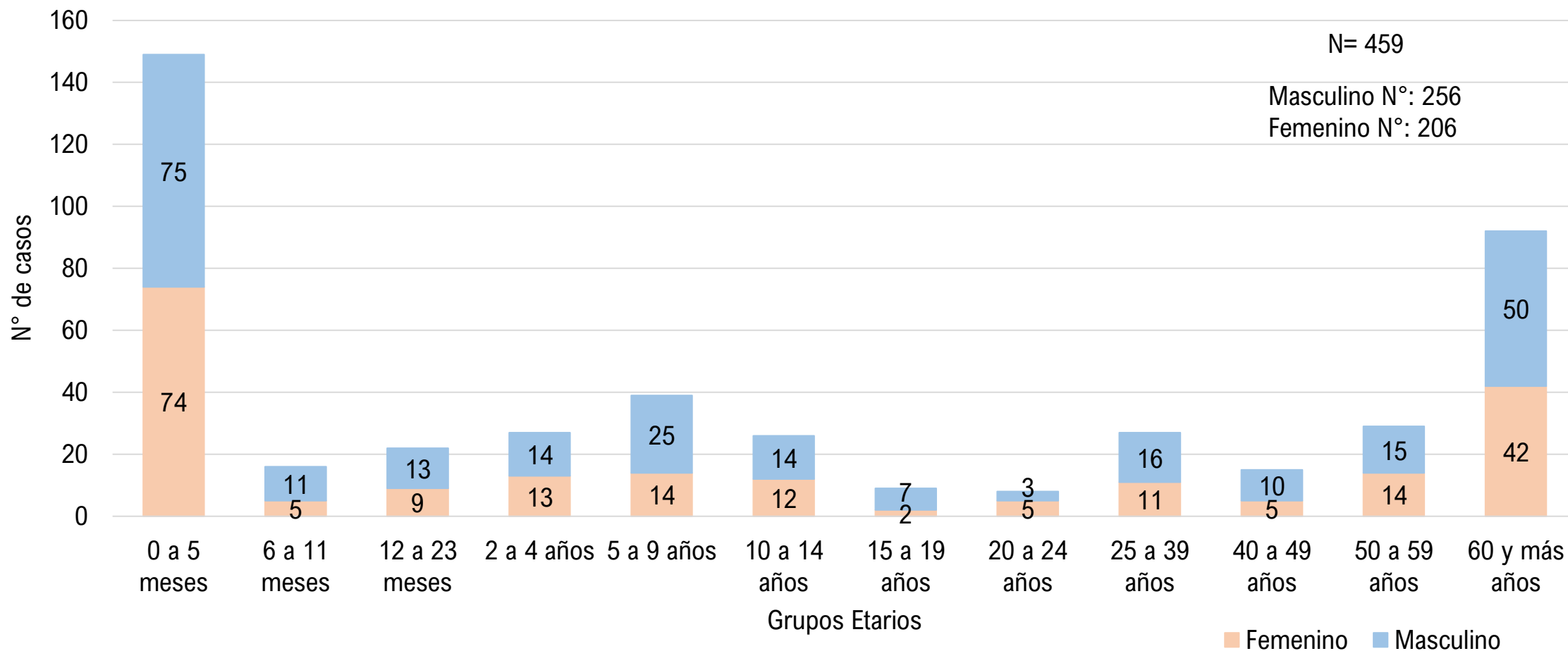

\*Datos parciales SE-13/2023

Fuente: Programa de Vigilancias Especiales y Centinela (VE y C)-DGVS

## Casos Notificados de Meningoencefalitis Viral Confirmada por Chikungunya, Vigilancia Universal, Paraguay, Año 2023 (hasta SE 13)\*

TODAS LAS EDADES			
GRUPOS ETARIOS	FEMENINO	MASCULINO	Total general
0 a 5 meses	53	57	110
6 a 11 meses	3	6	9
12 a 23 meses	4	9	13
2 a 4 años	5	3	8
5 a 9 años	7	10	17
10 a 14 años	3	5	8
15 a 19 años	0	3	3
20 a 39 años	1	1	2
50 a 59 años	2	4	6
60 y más años	17	21	38
<b>Total general</b>	<b>95</b>	<b>119</b>	<b>214</b>

SEXO MASCULINO: 56%

De los **214 casos confirmados** de Meningoencefalitis por Chikungunya el 30% (**65/214**) corresponden a Neonatos (0 a 28 días)

NEONATOS			
DIAS DE VIDA	FEMENINO	MASCULINO	Total general
0	4	10	14
2	1	0	1
3	0	2	2
4	1	1	2
5	1	2	3
6	6	1	7
7	3	1	4
8	1	0	1
9	1	3	4
10	1	1	2
13	2	1	3
14	0	1	1
15	1	2	3
17	0	1	1
18	3	0	3
19	0	2	2
20	0	1	1
22	1	0	1
24	1	1	2
26	1	2	3
27	1	1	2
28	1	2	3
<b>Total general</b>	<b>30</b>	<b>35</b>	<b>65</b>

## Material elaborado por equipos técnicos de:



Dirección de Vigilancia de Enfermedades Transmisibles  
DGVS - MSPBS



DIRECCIÓN DE VIGILANCIA Y RESPUESTA A  
EMERGENCIAS EN SALUD PÚBLICA



Programa Nacional de  
Enfermedades Vectoriales





Ministerio de  
**SALUD PÚBLICA  
Y BIENESTAR SOCIAL**

**GOBIERNO  
NACIONAL**