



# Eventos de Notificación Obligatoria (ENO) por planilla semanal

## Año 2023

## Contenido

Se analizan aquellas enfermedades de planilla ENO de vigilancia predominantemente clínica como las infecciones respiratorias agudas, enfermedad diarreica aguda, varicela y conjuntivitis. Además se incluye el monitoreo de atributos de la vigilancia universal.

### Fuente de datos

Vigilancia de Eventos de Notificación Obligatoria y Calidad del Dato (VENOCD), DGVS-MSPBS  
Unidades epidemiológicas Regionales y Red de Servicios de Salud.

### Responsables de ideación y edición

Centro Nacional de Información Epidemiológica  
Dirección General de Vigilancia de la Salud (DGVS)-MSPBS  
Email: analisis.dgvs2016@gmail.com  
Teléfonos +595 237 46 27; +595 961 167 764

## Semana Epidemiológica (SE) 32 6 al 12 de agosto, año 2023

Los Eventos de Notificación Obligatoria son aquellas listadas en la Resolución S.G. N°190/2013.

Son reportadas en forma numérica, agrupada, con periodicidad semanal y de carácter universal. Se informan a través de la planilla semanal de las ENO y sirve para evaluar tendencias, fluctuaciones estacionales y la presencia de posibles brotes.

# Monitoreo cumplimiento de las notificaciones por planilla semanal

**Gráfico 1.** Cumplimiento de notificación según Región Sanitaria, Paraguay SE 30 al 32, año 2023.

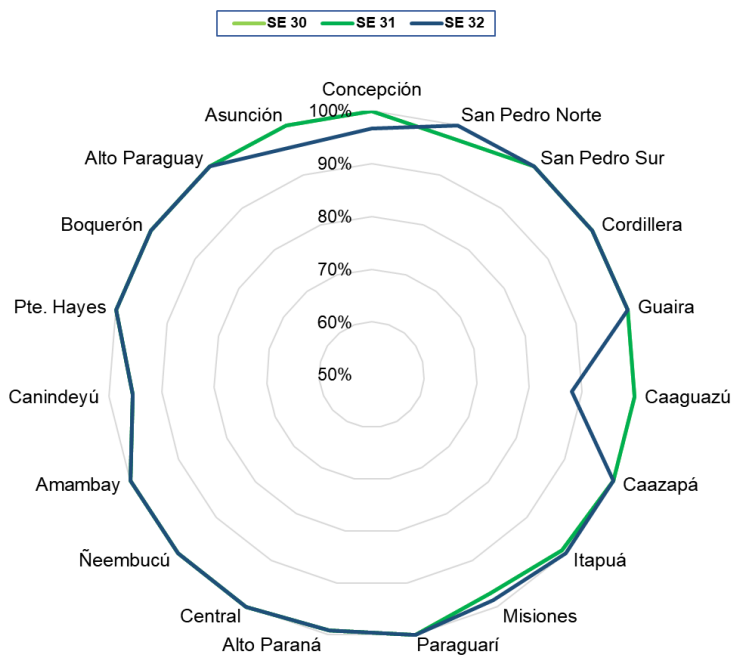

**Mapa 1.** Regiones Sanitarias según cumplimiento de Unidades Notificadoras, Paraguay, SE 32 del año 2023

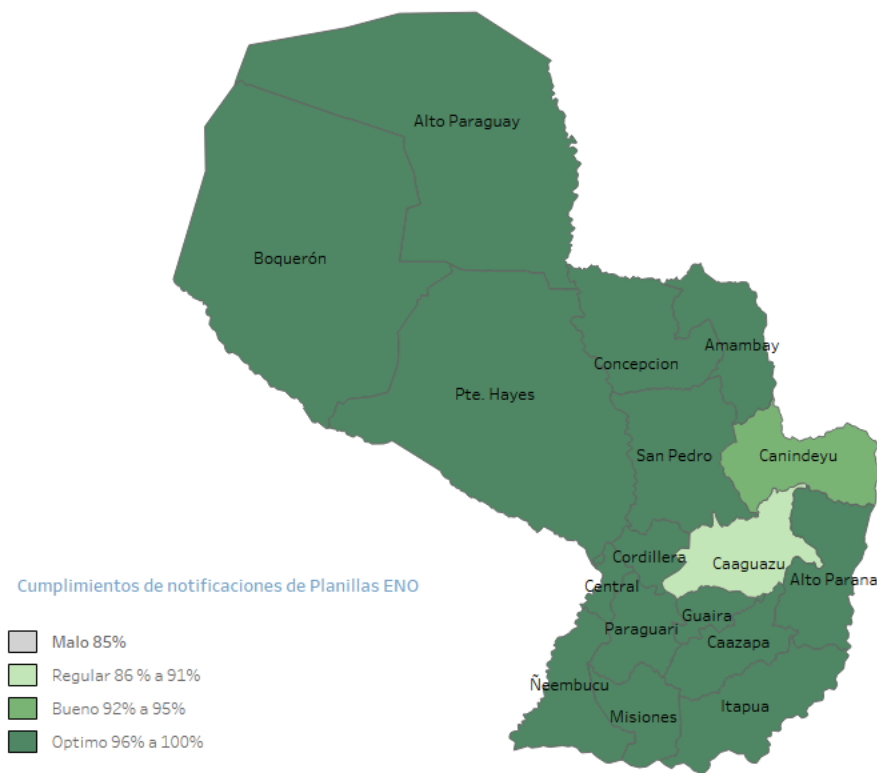

A nivel país la cobertura de notificación fue del 98,8% (n=1.420)  
**Total de unidades notificadoras= 1.442**

**Cumplimiento:** Porcentaje de unidades notificantes que cumplieron con el envío de informe de planilla ENO a la región sanitaria, en fecha correspondiente.

# Enfermedad Tipo Influenza (ETI)

Vigilancia Universal

**Gráfico 2.** Canal endémico de ETI según semana epidemiológica, Paraguay, SE 32 del 2023.

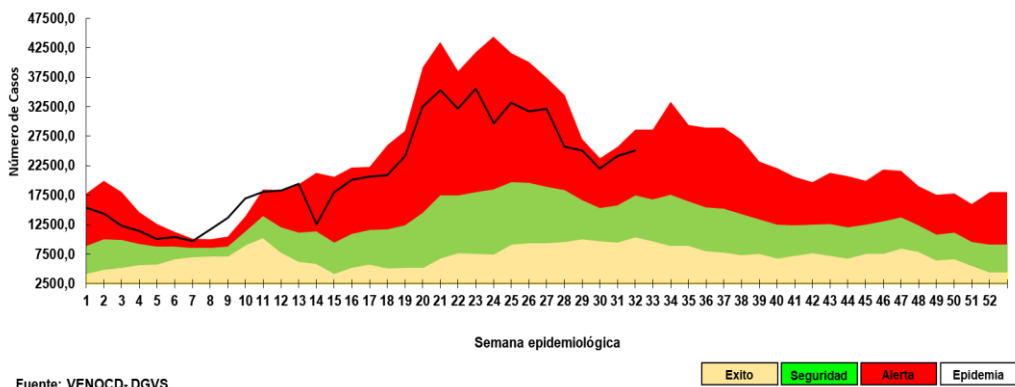

**Gráfico 3.** Casos de ETI según grupos de edad (%), por semana epidemiológica, Paraguay, comparativo SE 30–32 del 2023.

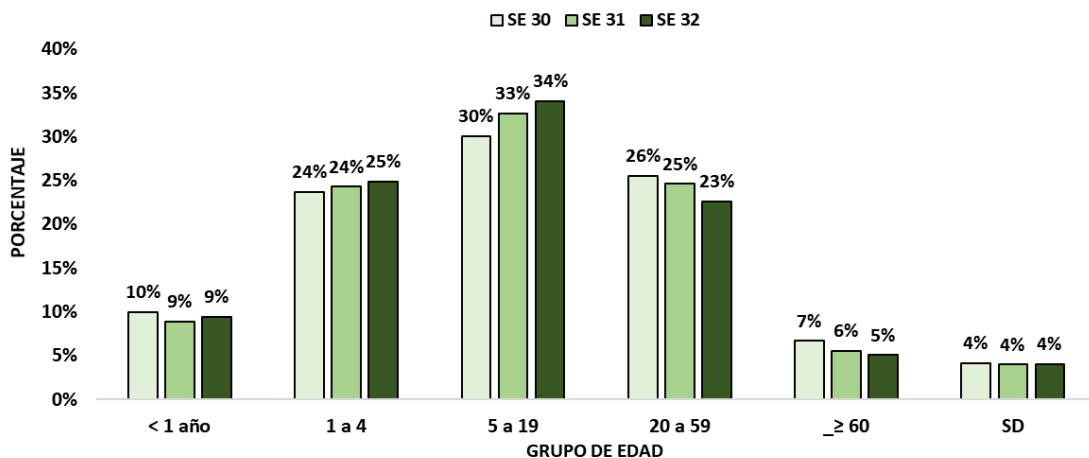

**Tabla 1.** Comparativo casos de ETI por regiones sanitarias, Paraguay, SE 30-32/2023

| Regiones sanitarias | SE 30         | SE 31         | SE 32         |
|---------------------|---------------|---------------|---------------|
| CONCEPCION          | 779           | 789           | 799           |
| SAN PEDRO NORTE     | 943           | 993           | 1033          |
| SAN PEDRO SUR       | 610           | 695           | 707           |
| CORDILLERA          | 971           | 769           | 970           |
| GUAIRA              | 1069          | 1088          | 1086          |
| CAAGUAZU            | 1142          | 1042          | 979           |
| CAAZAPA             | 517           | 501           | 441           |
| ITAPUA              | 1778          | 1879          | 1601          |
| MISIONES            | 420           | 526           | 554           |
| PARAGUARI           | 867           | 935           | 822           |
| ALTO PARANA         | 1234          | 1439          | 1482          |
| CENTRAL             | 5271          | 6242          | 7046          |
| ÑEEMBUCU            | 300           | 315           | 435           |
| AMAMBAY             | 360           | 294           | 294           |
| CANINDEYU           | 722           | 787           | 731           |
| PDTE HAYES          | 656           | 677           | 757           |
| BOQUERON            | 263           | 285           | 282           |
| ALTO PARAGUAY       | 101           | 146           | 179           |
| CAPITAL             | 4035          | 4803          | 4867          |
| <b>TOTAL:</b>       | <b>22.038</b> | <b>24.205</b> | <b>25.065</b> |

- En la SE 32 se registran 25.065 casos de ETI, con un aumento del 4% con respecto a la semana anterior (n= 24.205).
- La tendencia de casos a nivel nacional se encuentra en la franja de alerta.
- En cuanto a la proporción de consultas por grupos de edad, se observa aumento del 2% en el grupo de 5 a 19 años y 1% en el grupo de 1 a 4 años respecto a la semana anterior.

# Infecciones Respiratorias Agudas (IRA)

## Vigilancia Universal

**Gráfico 4.** Canal endémico de IRA no neumonías según semana epidemiológica, Paraguay, SE 32 del 2023.

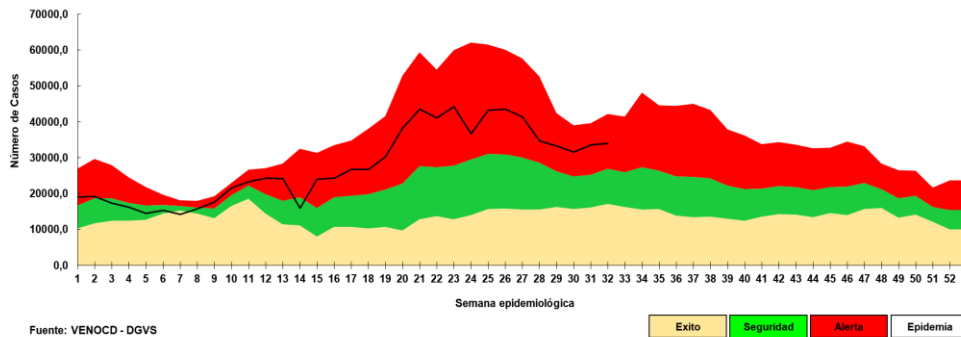

**Gráfico 5.** Casos de IRA no neumonía según grupos de edad (%), por semana epidemiológica, Paraguay, SE 30-32 del 2023.

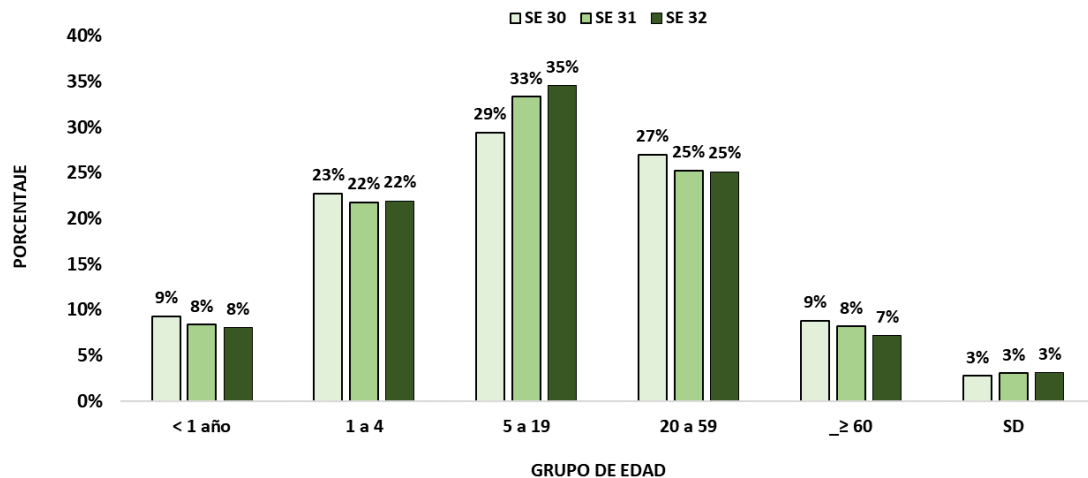

**Tabla 2.** Casos de IRA no neumonías por regiones sanitarias, Paraguay, SE 30-32/2023.

| Regiones sanitarias | SE 30         | SE 31         | SE 32         |
|---------------------|---------------|---------------|---------------|
| CONCEPCION          | 827           | 820           | 789           |
| SAN PEDRO NORTE     | 1063          | 962           | 907           |
| SAN PEDRO SUR       | 845           | 982           | 1063          |
| CORDILLERA          | 1307          | 1409          | 1428          |
| GUAIRA              | 563           | 631           | 588           |
| CAAGUAZU            | 1296          | 1193          | 1224          |
| CAAZAPA             | 913           | 952           | 962           |
| ITAPUA              | 2032          | 2272          | 2232          |
| MISIONES            | 912           | 963           | 979           |
| PARAGUARI           | 1448          | 1539          | 1578          |
| ALTO PARANA         | 2148          | 2617          | 2566          |
| CENTRAL             | 7292          | 7924          | 7809          |
| ÑEEMBUCU            | 521           | 623           | 659           |
| AMAMBAY             | 305           | 298           | 272           |
| CANINDEYU           | 648           | 827           | 854           |
| PDTE HAYES          | 878           | 971           | 1161          |
| BOQUERON            | 544           | 556           | 611           |
| ALTO PARAGUAY       | 161           | 192           | 174           |
| CAPITAL             | 4977          | 5296          | 5603          |
| <b>TOTAL</b>        | <b>28.680</b> | <b>31.027</b> | <b>31.459</b> |

- En la SE 32 se registran 31.459 casos de IRA no neumonía, con un aumento del 1% con respecto a la semana anterior (31.027).
- La tendencia de casos a nivel nacional se encuentra en la franja de alerta.
- En cuanto a la proporción de consultas por grupo de edad, se observa un aumento del 2% en el grupo de 5 a 19 años respecto a la semana anterior.

# Infecciones Respiratorias Agudas Neumonías

Vigilancia Universal

**Gráfico 6.** Tendencia de Infecciones Respiratorias Agudas (IRA) neumonías en menores y mayores de 5 años, Paraguay. Comparativo 2022- 2023\* (SE 1-32)

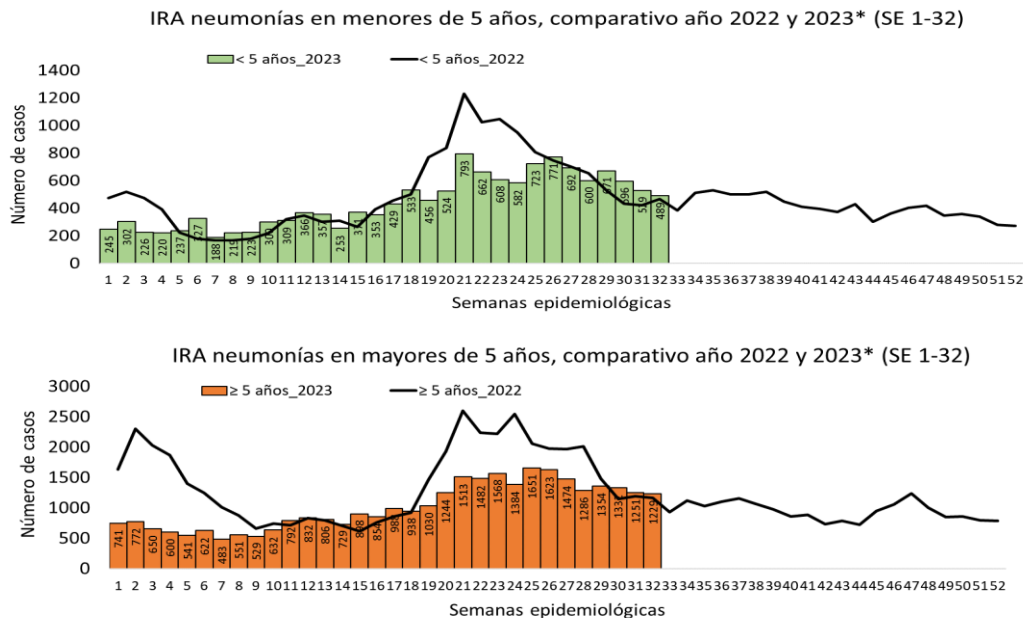

**Gráfico 7.** Proporción de casos de IRA neumonías según grupos de edad, por semana epidemiológica, Paraguay, SE 30-32 del 2023.

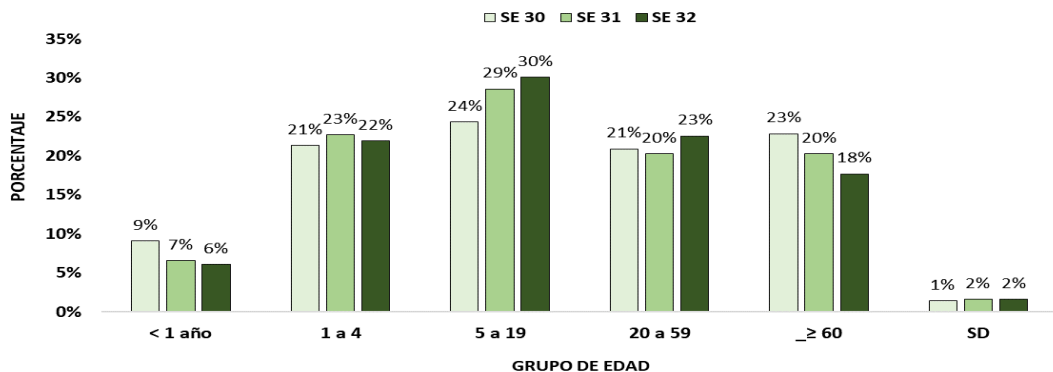

**Tabla 3.** Casos de IRA neumonías por regiones sanitarias, Paraguay, SE 30-32/2023.

| Regiones Sanitarias | SE 30        | SE 31        | SE 32        |
|---------------------|--------------|--------------|--------------|
| CONCEPCION          | 67           | 92           | 98           |
| SAN PEDRO NORTE     | 48           | 38           | 32           |
| SAN PEDRO SUR       | 41           | 34           | 26           |
| CORDILLERA          | 53           | 63           | 61           |
| GUAIRA              | 47           | 28           | 21           |
| CAAGUAZU            | 118          | 91           | 91           |
| CAAZAPA             | 32           | 23           | 22           |
| ITAPUA              | 250          | 171          | 215          |
| MISIONES            | 22           | 19           | 25           |
| PARAGUARI           | 51           | 46           | 42           |
| ALTO PARANA         | 99           | 148          | 104          |
| CENTRAL             | 522          | 464          | 537          |
| ÑEEMBUCU            | 39           | 44           | 47           |
| AMAMBAY             | 39           | 27           | 32           |
| CANINDEYU           | 129          | 127          | 81           |
| PDTE HAYES          | 49           | 40           | 52           |
| BOQUERON            | 50           | 70           | 58           |
| ALTO PARAGUAY       | 4            | 4            | 5            |
| CAPITAL             | 296          | 280          | 197          |
| <b>Total</b>        | <b>1.956</b> | <b>1.809</b> | <b>1.746</b> |

- En la SE 32 se registran 1.746 casos de IRA neumonías, con una disminución del 3% con respecto a la semana anterior (n=1.809).
- En el comparativo de la tendencia de casos en niños < 5 años, sin diferencia con respecto al año 2022.
- La proporción de casos de IRA neumonías según grupos de edad, se observa aumento del 3% en el grupo de 20 a 59 años y 1% en el grupo de 5 a 19 años respecto a la semana anterior.

# Enfermedad Diarreica Aguda (EDA)

**Gráfico 8.** Canal endémico de EDA en población total según semana epidemiológica, Paraguay, SE 32 del 2023.

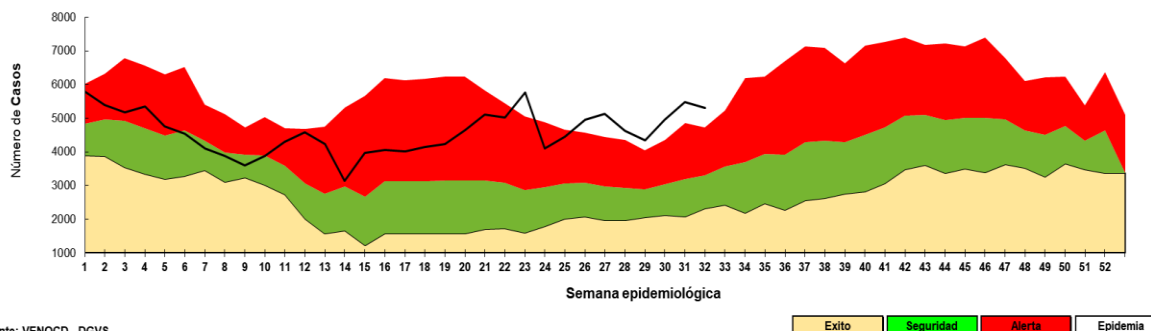

- En la SE 32 se registran 5.298 casos de EDA, con una disminución del 3% con respecto a la semana anterior (n=5.471). La tendencia a nivel nacional se encuentra en la franja de epidemia.

# Enfermedad Diarreica Aguda (EDA)

**Tabla 4.** Casos de EDA por regiones sanitarias, Paraguay, SE 30-32/2023

| Regiones Sanitarias | SE 30        | SE 31        | SE 32        |
|---------------------|--------------|--------------|--------------|
| CONCEPCION          | 139          | 135          | 140          |
| SAN PEDRO NORTE     | 164          | 192          | 199          |
| SAN PEDRO SUR       | 87           | 128          | 113          |
| CORDILLERA          | 148          | 157          | 193          |
| GUAIRA              | 164          | 188          | 171          |
| CAAGUAZU            | 165          | 162          | 168          |
| CAAZAPA             | 90           | 69           | 86           |
| ITAPUA              | 393          | 414          | 354          |
| MISIONES            | 75           | 76           | 93           |
| PARAGUARI           | 198          | 217          | 207          |
| ALTO PARANA         | 264          | 336          | 325          |
| CENTRAL             | 1504         | 1584         | 1476         |
| ÑEEMBUCU            | 97           | 117          | 80           |
| AMAMBAY             | 51           | 43           | 34           |
| CANINDEYU           | 89           | 105          | 144          |
| PDTE HAYES          | 149          | 163          | 203          |
| BOQUERON            | 78           | 86           | 86           |
| ALTO PARAGUAY       | 18           | 23           | 30           |
| CAPITAL             | 1074         | 1276         | 1196         |
| <b>TOTAL</b>        | <b>4.947</b> | <b>5.471</b> | <b>5.298</b> |

- En la SE 32 se registran 5.298 casos de EDA, con una disminución del 3% con respecto a la semana anterior (n= 5.471).
- Los aumento de casos, se registran en 9 regiones sanitarias: Concepción, San Pedro Norte, Cordillera, Caaguazú, Caazapá, Misiones, Canindeyú, Pdte Hayes, Alto Paraguay.

Mas detalles en el tablero interactivo, disponible en:

<https://dgvs.mspbs.gov.py/sistemas/dashboardno/detalle/dia>

# Varicela y Conjuntivitis

**Gráfico 9.** Casos de varicela según semana epidemiológica, Paraguay, años 2020 a 2023 (SE 32)

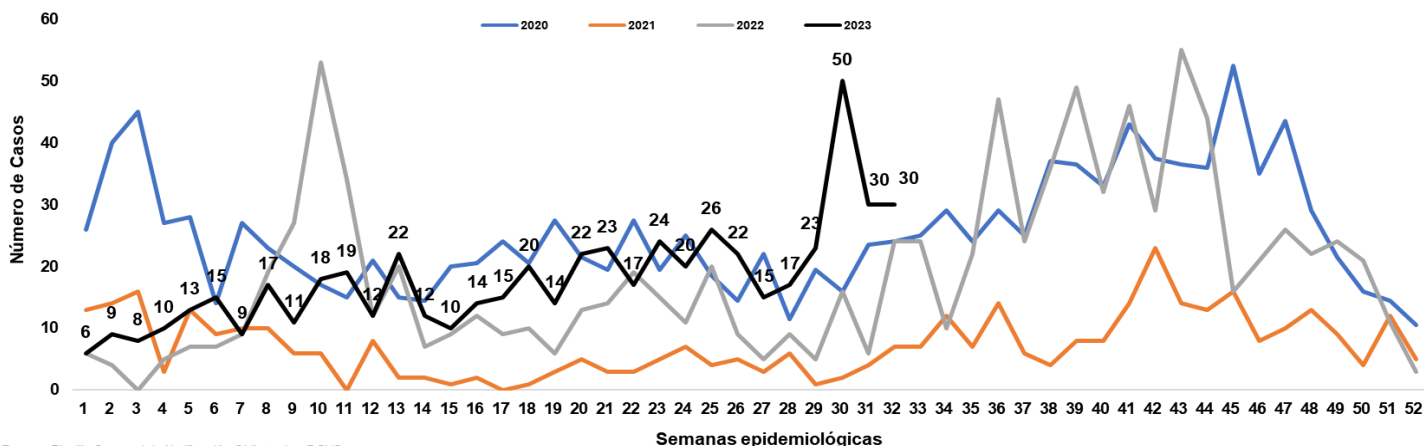

Fuente: Planilla Semanal de Notificación Obligatoria - DGVS

**Gráfico 10.** Casos de conjuntivitis según semana epidemiológica, Paraguay, años 2020 a 2023 (SE 32)

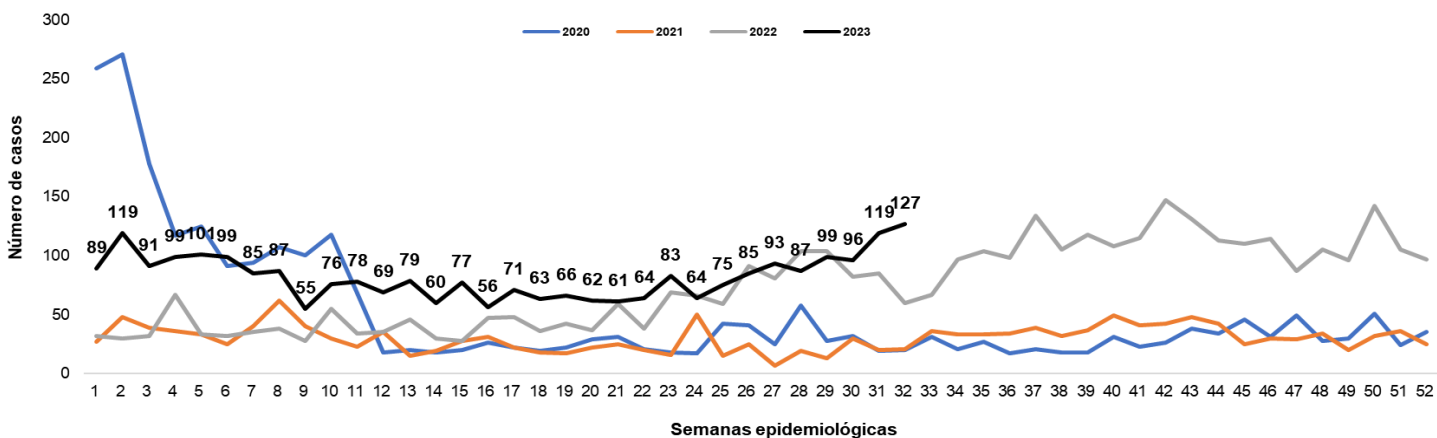

Más detalles en el tablero interactivo, disponible en:

<https://dgvs.mspbs.gov.py/sistemas/dashboardno/detalle/dia>



# Puntos claves

- En la SE 32, el cumplimiento en la notificación de planilla semanal de ENO a nivel país fue óptimo con 98,5%. La región sanitaria de Canindeyú 95% registró un nivel bueno y Caaguazú 88% con un nivel malo de cumplimiento.
- Los casos de ETI a nivel nacional, muestran un aumento del 4% con respecto a la semana anterior. La tendencia de casos a nivel nacional se mantiene en la franja de alerta en el canal endémico. En la proporción de consultas totales por grupos de edades, se observa aumento del 2% en el grupo de 5 a 19 años y 1% en el grupo de 1 a 4 años respecto a la semana anterior.
- Las IRA no neumonías, con un aumento del 1% con respecto a la semana anterior. La tendencia a nivel nacional se ubica en la franja de alerta con respecto a semanas anteriores. En la proporción de consultas, se observa aumento del 2% en el grupo de 5 a 19 años respecto a la semana anterior.
- Las IRA neumonías, con una disminución del 3% con respecto a la semana anterior. En la proporción de casos de IRA neumonías según grupos de edad, se observa aumento del 3% en el grupo de 20 a 59 años y 1% en el grupo de 5 a 19 años respecto a la semana anterior.
- La tendencia de EDA, con una disminución del 3% con respecto a la semana anterior. La tendencia a nivel nacional se mantiene en la franja de epidemia.
- Los casos de conjuntivitis con un aumento respecto a la semana anterior (127 vs 119).
- Los casos de varicela sin variación respecto a la semana anterior (30 vs 30).
- Se recomienda mejorar los datos de enfermedades por grupos de edad, y mantener el cumplimiento de las notificaciones semanales en niveles óptimos superiores al 96%.

Más detalles en el tablero interactivo, disponible en:

<https://dgvs.mspbs.gov.py/sistemas/dashboardeno/detalle/dia>