

BOLETIN SEMANAL

ARBOVIROSIS

III REGION SANITARIA-CORDILLERA

SE1 A SE 34/2023 (del 01 de enero al 26 de agosto de 2023)

Descripción

Este boletín contiene información actualizada de la Situación Epidemiológica de Arbovirosis: Dengue, Zika y Chikungunya.

Los datos presentados, tienen como fuente principal la base nacional de la Vigilancia de Arbovirosis.

Consideraciones

El contenido de este boletín puede modificarse según la dinámica de la vigilancia de las Arbovirosis: Dengue, Chikungunya y Zika.

Las notificaciones de Arbovirosis se definen operacionalmente, en este boletín, a partir de la Resolución N° 0335/2023 "Criterios de definición de casos de arbovirosis: dengue, chikungunya y zika".

Remitirse a este documento oficial para conocer las definiciones epidemiológicas de caso, utilizados en este material.

ELABORADO POR LA UNIDAD EPIDEMIOLOGICA REGIONAL

Epidemiólogo Regional:

Lic. Ada Ramírez Franco

Correo electrónico:

epidemiologiacordillera2023@gmail.com

Unidad Epidemiológica Regional: Tercera Región Sanitaria, Cordillera.

Oficina: Caacupé

SITUACION EPIDEMIOLOGICA DESDE LA SE 1 A SE 34 DEL 2023

Arbovirosis: Dengue, Zika y Chikungunya.

III REGION SANITARIA-CORDILLERA

Actualización: SE 1 a SE 34. 01 de enero al 26 de agosto del 2023.

En el departamento de Cordillera, las notificaciones de dengue suman 2.509, de los cuales, fueron clasificados como 458 casos de dengue.

Se registraron casos confirmados de dengue en el 70% de los distritos. En cuanto a las informaciones de Chikungunya fueron clasificados como 3.333 casos, el 100% de los distritos notificaron casos positivos, la SE con mayor casos, corresponde a la SE 11 con 378 casos de ChikV. No se ha reportado casos positivos de Zika, en 1373 notificaciones realizadas hasta el cierre de la semana 34



GRAFICO 1. CURVA DE NOTIFICACIONES DE CHIKUNGUNYA. SE 1 A SE 34 DEL 2023 III REGION SANITARIA-CORDILLERA

Notificaciones de Chikungunya. SE 1 a la SE 35

Desde la SE 1 a la SE 34 se acumularon 3.333 notificaciones de Chikungunya, de las cuales el **56%** corresponden a casos de chikungunya

Se observó el pico máximo de en la SE 11 (12 al 18 de marzo) con **608** notificaciones de lo que va del año.

En las últimas semanas se observó una tendencia descendente de notificaciones.

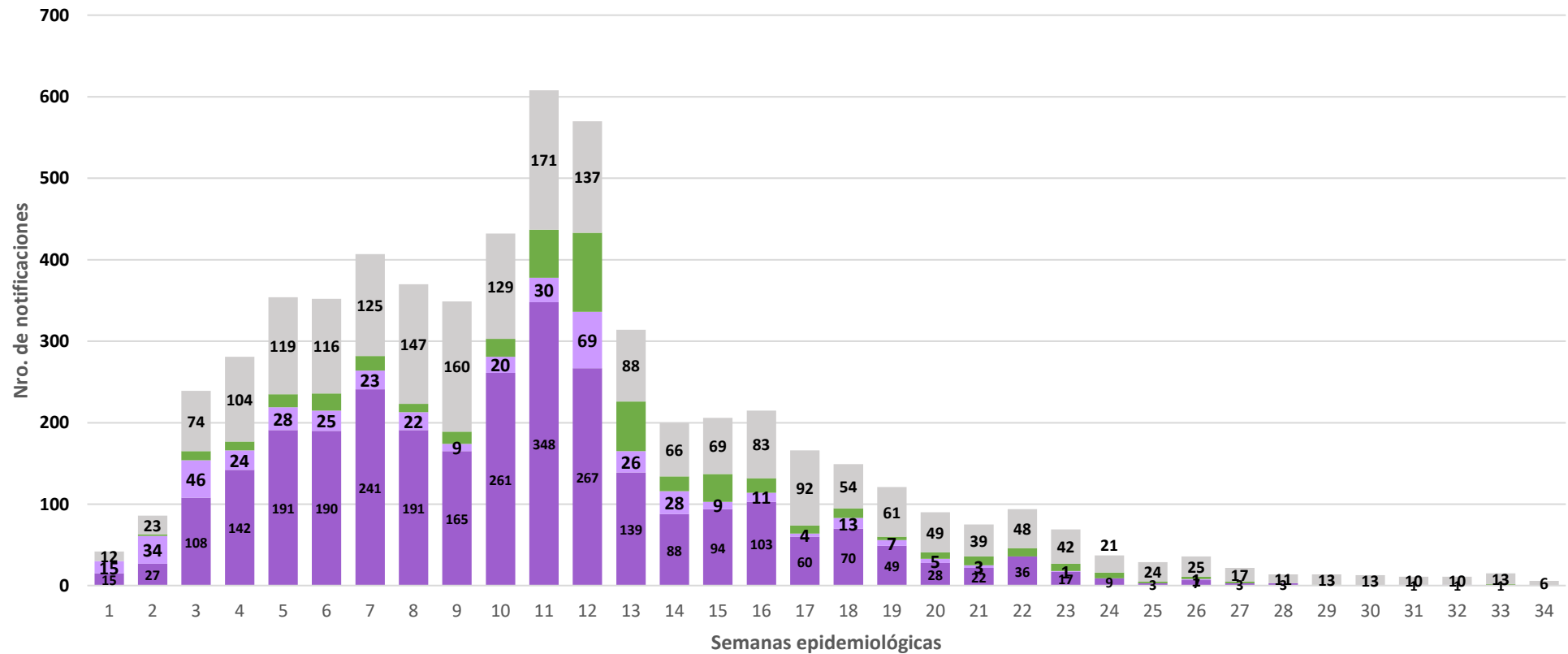

CONFIRMADOS=2.880 PROBABLES=453 SOSPECHOSOS=493 DESCARTADOS=2.171

TABLA 1. CASOS ACUMULADOS DE CHIKUNGUNYA, DE LA SE 1 A LA SE 34/2023 POR DISTRITO III REGION SANITARIA-CORDILLERA

DISTRITOS	CASOS CHIKV
CAACUPE	1.000
PIRIBEBUY	534
TOBATI	515
ALTOS	232
EUSEBIO AYALA	184
EMBOSCADA	157
ARROYOS Y ESTEROS	116
ITACURUBI DE LA CORDILLERA	113
SAN BERNARDINO	97
ATYRA	83
VALENZUELA	66
SANTA ELENA	46
CARAGUATAY	39
LOMA GRANDE	36
JUAN DE MENA	30
NUEVA COLOMBIA	27
PRIMERO DE MARZO	16
ISLA PUCU	16
SAN JOSE OBRERO	13
MBOCAYATY DEL YHAGUY	13
TOTAL GENERAL	3.333

En la tabla de datos se puede observar Caacupé, el distrito con mayor carga poblacional, ha notificado 30% de los casos, seguido de Piribebuy y Tobatí con alta carga poblacional del departamento de Cordillera. En las ultimas tres semana 32, 33 y 34 el aumento de la notificación corresponde a Caacupé.

GRAFICO 3. NUMERO TOTAL DE NOTIFICACIONES DE DENGUE DE LA SE 1 A LA SE 34/2023 III REGION SANITARIA-CORDILLERA

Desde la SE 1 a la SE 34 se acumularon **2.509** notificaciones de Dengue, de las cuales el **18%** (458) corresponden a casos, el **25%** (630) a sospechosos y a descartados **57%** (1.421).

Se observó el pico máximo de en la SE 11 (12 al 18 de marzo) con **244** notificaciones.

En las últimas semanas se observó una tendencia descendente de notificaciones con un leve aumento en la SE 34 hasta el cierre del boletín.

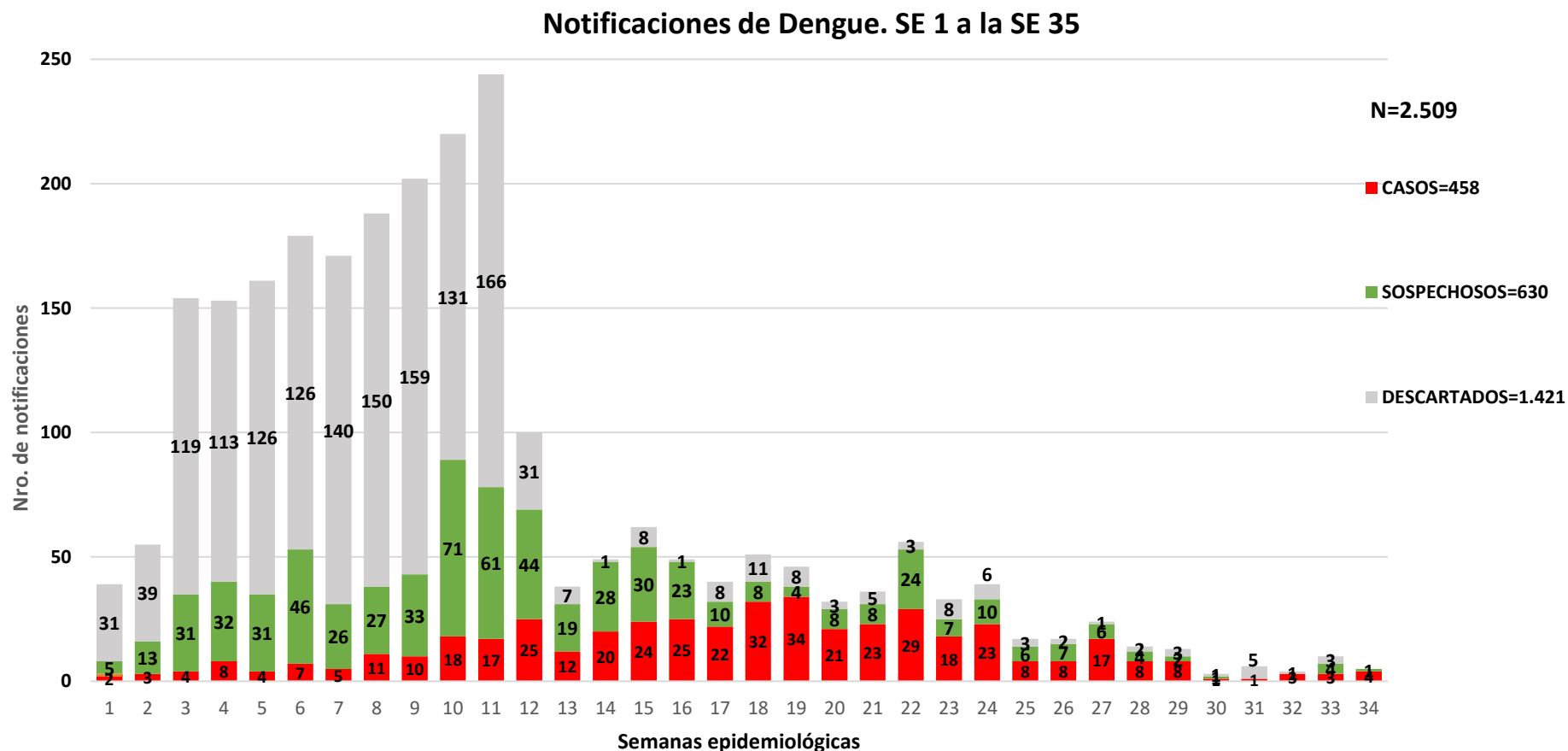

Notificaciones = casos de dengue (confirmados + probables + coinfecciones) + sospechas + descartados

GRAFICO 4. NUMERO TOTAL DE CASOS DE DENGUE DE LA SE 1 A LA SE 34/2023 III REGION SANITARIA-CORDILLERA

Desde la SE 1 a la SE 34 se acumularon 458 casos de dengue (confirmados + probables).

El pico máximo de casos se registró en la SE 19 con 34 casos.

En las últimas semanas se observó un ligero ascenso de casos.



TABLA 4. CASOS DE DENGUE, DE LA SE 1 A LA SE 34/2023 POR DISTRITOS DE RESIDENCIA III REGION SANITARIA-CORDILLERA

DISTRITOS	CASOS DENGUE	DENGUE-1	DENGUE-2	TOTAL
TOBATI	158	2	7	167
CAACUPE	85	18	2	105
PIRIBEBUY	54	0	2	56
EMBOSCADA	25	1	7	33
ITACURUBI DE LA CORDILLERA	24	0	0	24
ALTOS	9	1	3	13
ARROYOS Y ESTEROS	10	0	2	12
EUSEBIO AYALA	10	0	0	10
SAN BERNARDINO	8	1	0	9
CARAGUATAY	8	0	0	8
LOMA GRANDE	3	0	2	5
ATYRA	4	0	1	5
ISLA PUCU	4	0	0	4
VALENZUELA	4	0	0	4
PRIMERO DE MARZO	1	0	0	1
SANTA ELENA	1	0	0	1
NUEVA COLOMBIA	0	0	1	1
TOTAL GENERAL	408	23	27	458

El 6% (27/458) de los casos notificados de Dengue corresponde al Serotipo 2 y 6% (23) corresponde al Serotipo 1. En las SE 34 fueron notificadas 2 casos positivos de Dengue correspondientes a Emboscada y Piribebuy.

GRAFICO 5. NUMERO TOTAL DE NOTIFICACIONES DE ZIKA DE LA SE 1 A LA SE 34/2023 III REGION SANITARIA-CORDILLERA

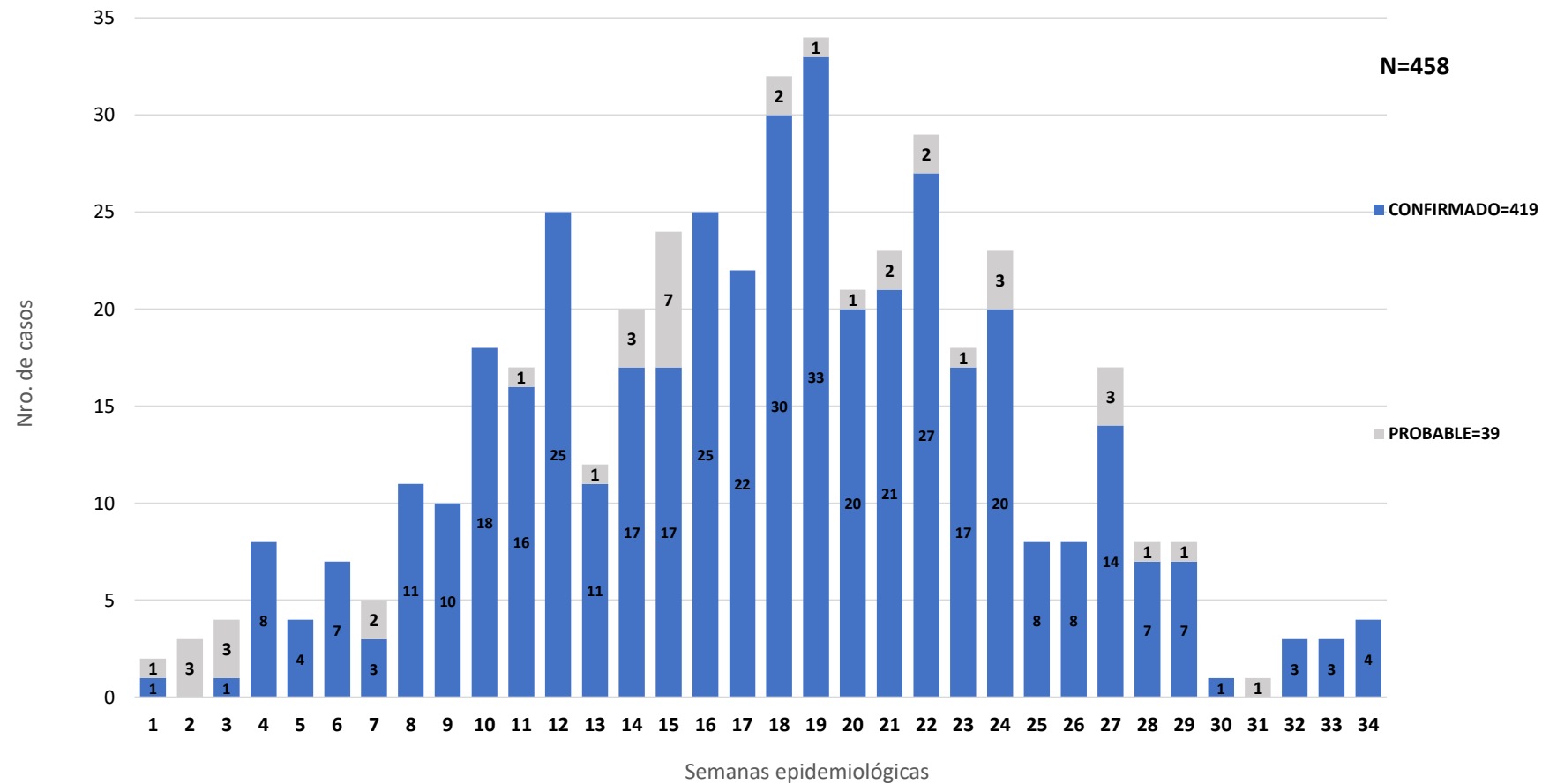
Desde la SE 1 a la SE 34 se acumularon **1.373** notificaciones, de las cuales **131** corresponden a casos sospechosos y **1.241** se han descartado. No se han registrado casos de zika en lo que va del año

Se ha registrado el pico máximo en la SE 11 con 212 notificaciones.

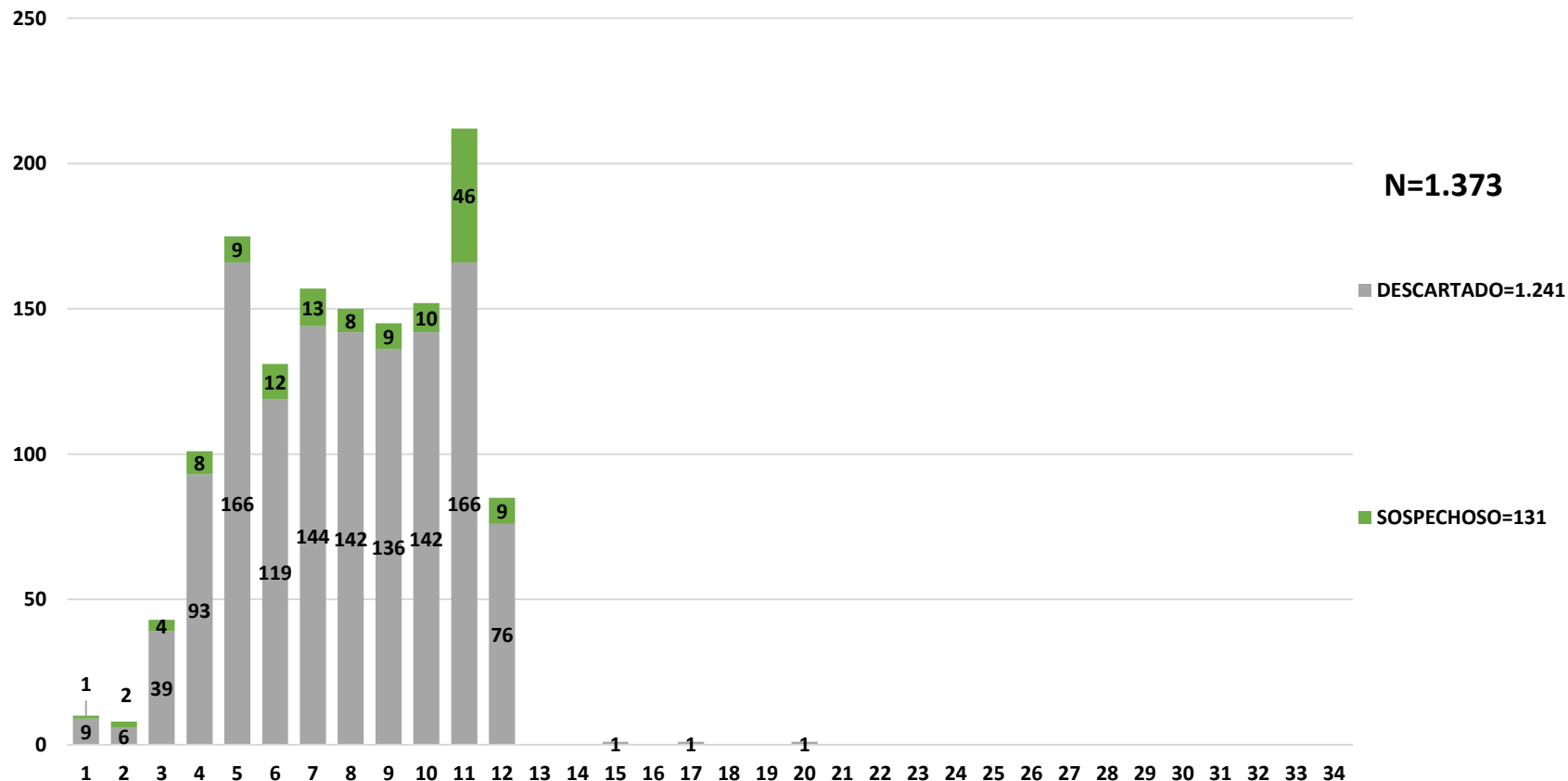

Notificaciones= (confirmados + probables + sospechas + descartados).