

BOLETIN SEMANAL

ARBOVIROSIS

XII REGION SANITARIA – ÑEEMBUCU

SE 01 A SE 45/2023 (del 01 de enero al 04 de noviembre de 2023)

Descripción

Este boletín contiene información actualizada de la Situación Epidemiológica de Arbovirosis: Dengue, Zika y Chikungunya.

Los datos presentados, tienen como fuente principal la base nacional de la Vigilancia de Arbovirosis.

Consideraciones

El contenido de este boletín puede modificarse según la dinámica de la vigilancia de las Arbovirosis: Dengue, Chikungunya y Zika.

Las notificaciones de Arbovirosis se definen operacionalmente, en este boletín, a partir de la Resolución N° 0335/2023 "Criterios de definición de casos de arbovirosis: dengue, chikungunya y zika".

Remitirse a este documento oficial para conocer las definiciones epidemiológicas de caso, utilizados en este material.

ELABORADO POR LA UNIDAD EPIDEMIOLÓGICA REGIONAL

Epidemiólogo Regional:

Lic. Max Derlis Candia Acosta

Correo electrónico:

epidemiologia12rs@gmail.com

Unidad Epidemiológica Regional: Duodécima Región Sanitaria, Ñeembucú.

Oficina: Pilar

GRÁFICO 1. CURVA DE NOTIFICACIONES DE CHIKUNGUNYA, SE 01 A SE 45 DEL 2023 XII REGION SANITARIA – ÑEEMBUCÚ

Descripción

Desde la SE 1 a la SE 45 se acumularon 1547 notificaciones de Chikungunya, de las cuales el **28%** (433/1522) corresponden a casos, **47%**(707) a descartados y **25%** (382/1522) a sospechosos.

Se observó el pico máximo de en la SE 11 (12 al 18 de marzo) con **151** notificaciones.

En las últimas semanas se observó una tendencia descendente de notificaciones, con 1 caso confirmados en la SE 39.

Notificaciones de Chikungunya. SE 1 a SE 45/2023



GRÁFICO 2. CURVA DE CASOS DE CHIKUNGUNYA. SE 01 A SE 45 DEL 2023 XII REGION SANITARIA - ÑEEMBUCÚ

Desde la SE 1 a la SE 45 se acumularon 433 casos de Chikungunya, de las cuales el **92%** (399/433) corresponden a casos confirmados y **8%** (34/433) a probables

Se observó el pico máximo de en la SE 11 (12 al 18 de marzo) con **151** notificaciones.

En la SE 39 se presentó un caso confirmado.

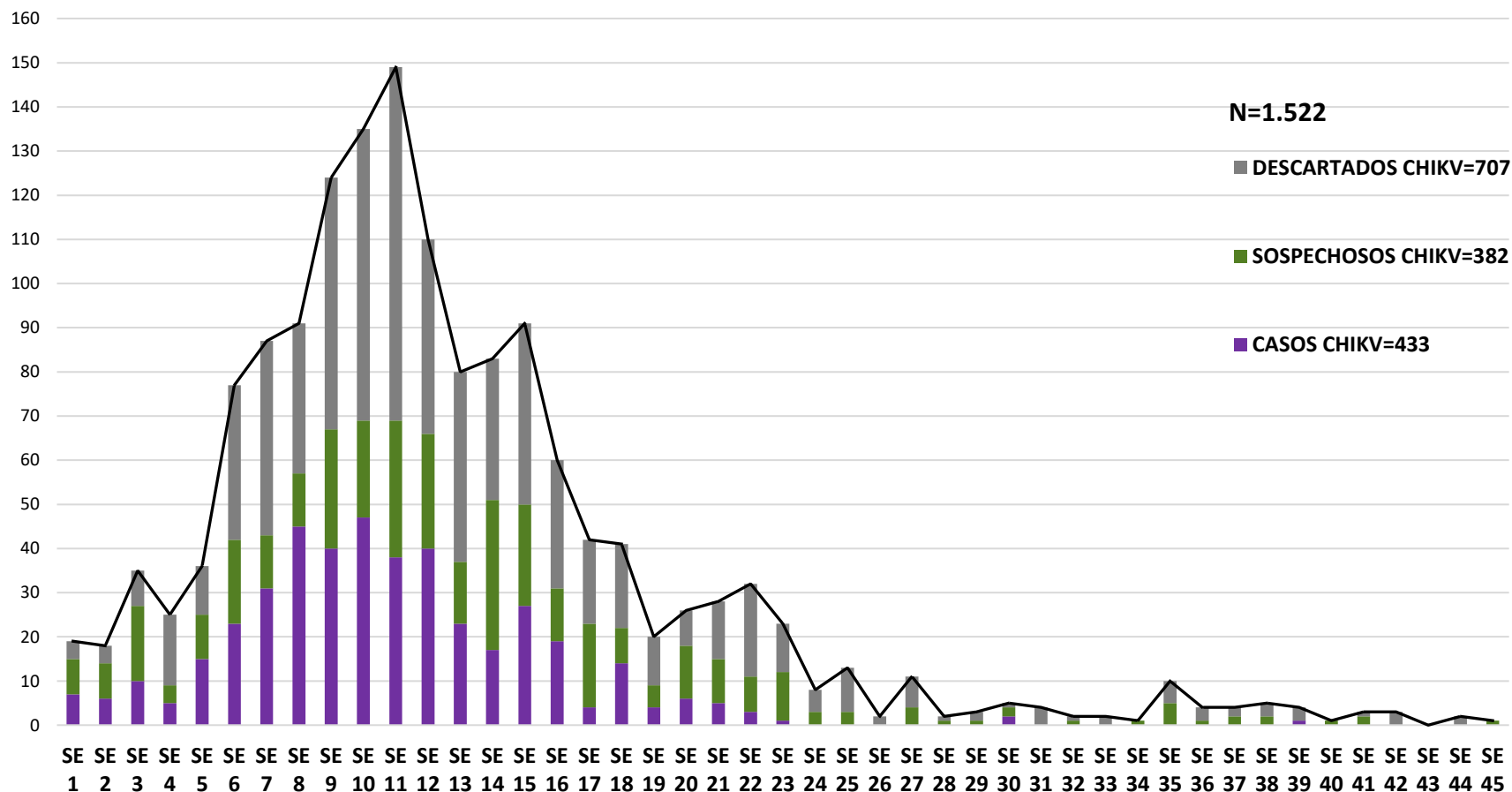
CURVA DE CASOS DE CHIKUNGUNYA. SE 1 A SE 45/2023



TABLA 1. CASOS ACUMULADOS DE CHIKUNGUNYA, DE LA SE 01 A LA SE 45/2023 POR DISTRITOS Y BARRIOS DE RESIDENCIA. XII REGION SANITARIA - ÑEEMBUCÚ

BARRIOS O DISTRITOS	CASOS DE CHIKV	TOTALES
ALBERDI	84	84
CERRITO	3	3
GENERAL DIAZ	6	6
GUAZU CUA	1	1
HUMAITA	22	22
ISLA UMBU	2	2
MAYOR MARTINEZ	8	8
PASO DE PATRIA	3	3
PILAR	288	288
SAN JUAN BAUTISTA DE ÑEE	4	4
TACUARAS	2	2
VILLA FRANCA	2	2
VILLA OLIVA	7	7
VILLALBIN	1	1
TOTALES	433	433

Los distritos con más casos de Chikungunya son Pilar (66%), Alberdi (20%) y Humaitá (5%), este último con un brote que se inició en la SE 7 y se extendió hasta la SE 15

No se registraron casos de Chikungunya en las últimas 3 semanas.

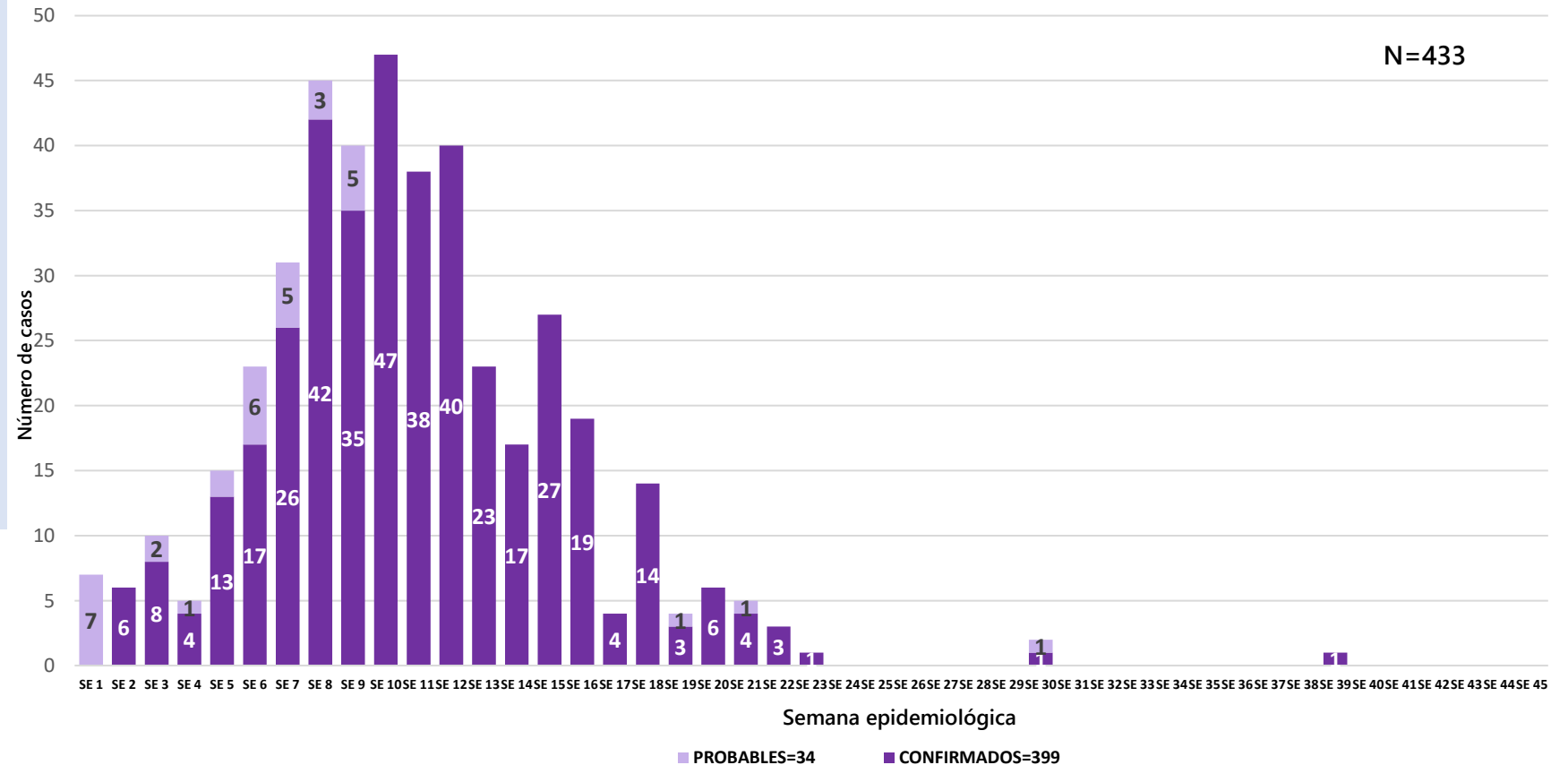
GRÁFICO 3. CURVA DE NOTIFICACIONES DE DENGUE. SE 01 A SE 44 DEL 2023 XII REGION SANITARIA - ÑEEMBUCÚ

Notificaciones de Dengue. SE 1 a SE 45/2023

Desde la SE 1 a la SE 44 se acumularon 765 notificaciones de Dengue, de las cuales el **11%** (81/765) corresponden a casos, **7%**(53/765) a sospechosos y **82%** (597/765) a descartados.

Se observó el pico máximo en la SE 11(12 al 18 de marzo) con **72** notificaciones.

En las últimas semanas se observó una tendencia ascendente de notificaciones



GRÁFICO 4. CURVA DE CASOS DE DENGUE. SE 01 A SE 44 DEL 2023 XII REGION SANITARIA - ÑEEMBUCÚ

Descripción

Desde la SE 1 a la SE 44 se acumularon 81 casos de Dengue, de las cuales el **86%** (83/97) corresponden a casos confirmados y **14%** (14/97) a probables

Se observó el pico máximo de en la SE 11 (12 al 18 de marzo) con **72** notificaciones.

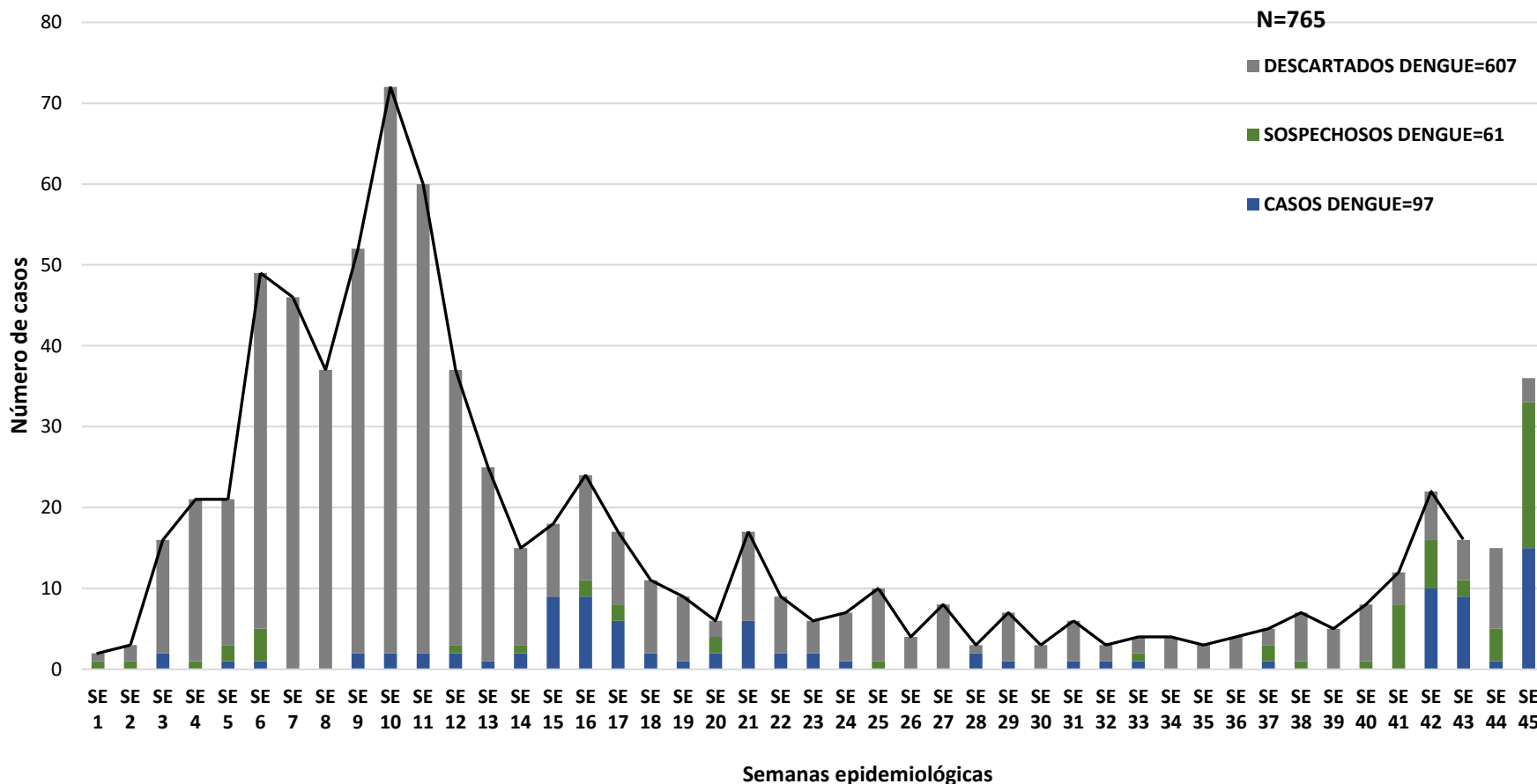
En las SE 45 se registraron 15 casos confirmados.



TABLA 3. CASOS ACUMULADOS DE DENGUE, DE LA SE 01 A LA SE 44/2023 POR DISTRITOS Y BARRIOS DE RESIDENCIA. XII REGION SANITARIA - ÑEEMBUCÚ

DISTRITOS	DENGUE-1	DENGUE-2	CASOS PROBABLES	TOTALES
PILAR	26	8	11	45
ALBERDI	19	24	1	44
VILLA OLIVA	2	0	0	2
ISLA UMBU	1	1	0	2
GENERAL DIAZ	0	0	1	1
GUAZU CUA	0	1	0	1
MAYOR MARTINEZ	1	0	0	1
PASO DE PATRIA	0	0	1	1
TOTALES	49	34	14	97

Los casos de DEN registrados en Ñeembucú fueron tipificados, en los distritos de Pilar y Alberdi presentaron el **92%(89/97)** de los casos

TABLA 4 . CASOS DE DENGUE, DE LAS ULTIMAS 3 SEMANAS SE 44/2023 POR DISTRITOS Y BARRIOS DE RESIDENCIA . XII REGION SANITARIA – ÑEEMBUCÚ

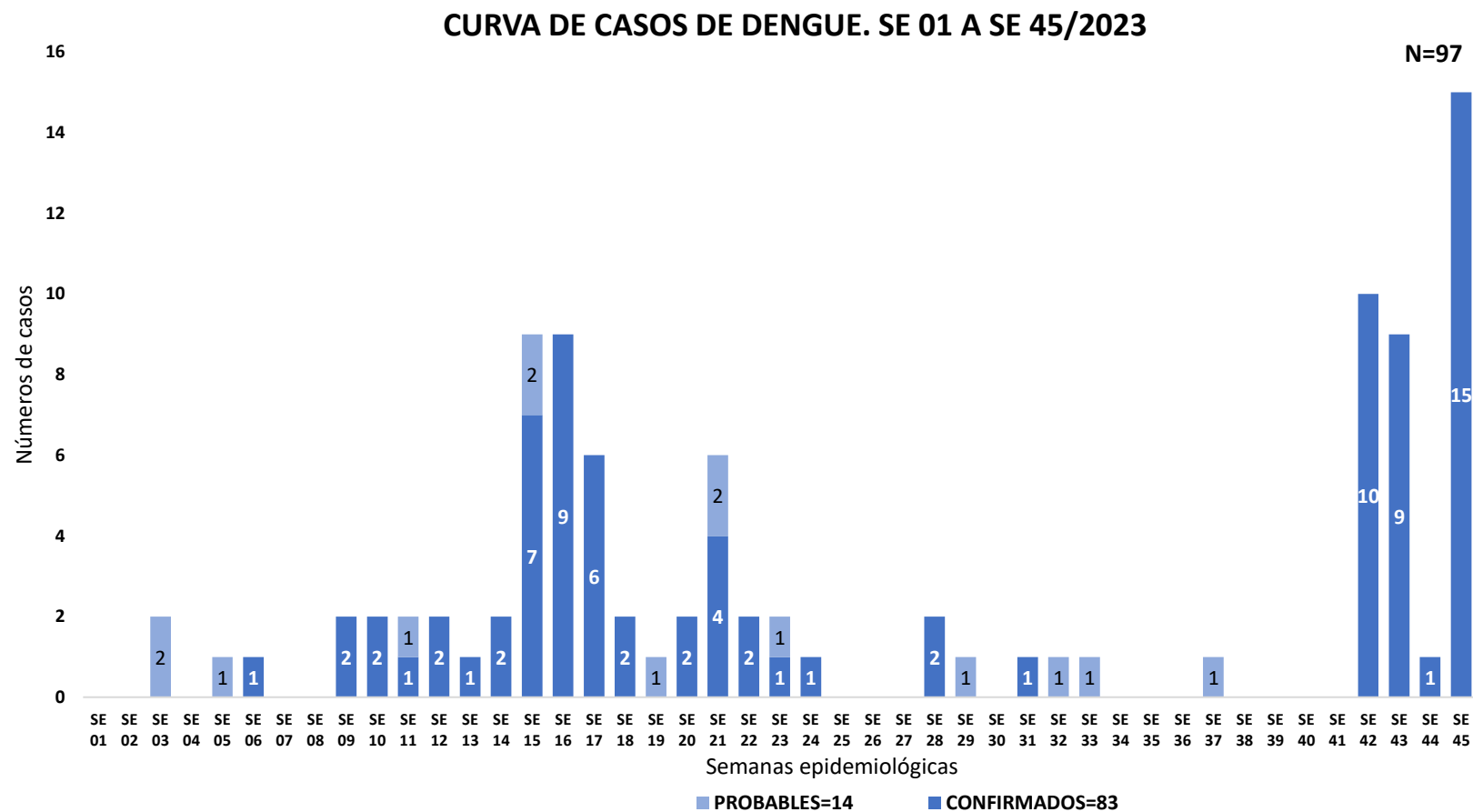
DISTRITOS/BARRIOS	CASOS	NOTIFICACIONES
ALBERDI	0	31
3 DE MAYO	1	1
CARACOLITO	4	4
CENTRO	3	5
CHACO'I	0	1
EL TUNEL	3	3
SAN CAYETANO	1	1
SAN FRANCISCO	2	2
SANTA ELENA	2	7
STELLA MARIS	2	2
YAGUARON	1	1
YTORORO	4	4
PILAR	0	29
8 DE DICIEMBRE	0	2
CRUCECITA	1	2
GENERAL DIAZ	0	1
LOMA CLAVEL	0	7
MBOKAJATY	0	1
OBRERO	0	2
SAN ANTONIO	1	1
SAN JOSE	0	3
SAN MIGUEL	0	2
SAN ROQUE	0	1
SAN VICENTE	0	1
VALLE APU'A	0	1
VILLA AURORA	0	1
VILLA PARQUE	0	1
VILLA PASO	0	1
YTORORO	0	2
VILLA OLIVA	0	3
4 VIENTOS	0	1
ZANJITA	0	2
GUAZU CUA	0	2
DUARTE CUE	0	1
URBANO	0	1
SAN JUAN BAUTISTA DE ÑEEMBUCÚ	0	1
ESPINILLO	0	1
ISLA UMBU	0	1
URBANO	0	1
TOTAL	25	67

GRÁFICO 5 . CURVA DE NOTIFICACIONES DE ZIKA. SE 01 A SE 44 DEL 2023 XII REGION SANITARIA - ÑEEMBUCÚ

Descripción

Durante las primeras 12 SE del año se detectaron sospechosos de Zika en coincidencia con el aumento de notificaciones de las Arbovirosis, sin embargo no se han confirmado ningún caso hasta la fecha.

Notificaciones de Zika. SE 1 a SE 45/2023

