

BOLETIN SEMANAL

ARBOVIROSIS

XIV REGION SANITARIA-CANINDEYU

**SE 1 A SE 32/2023 (del 1 ENERO al 12 de Agosto del
2023)**

Descripción

Este boletín contiene información actualizada de la Situación Epidemiológica de Arbovirosis: Dengue, Zika y Chikungunya.

Los datos presentados, tienen como fuente principal la base nacional de la Vigilancia de Arbovirosis.

Consideraciones

El contenido de este boletín puede modificarse según la dinámica de la vigilancia de las Arbovirosis: Dengue, Chikungunya y Zika.

Las notificaciones de Arbovirosis se definen operacionalmente, en este boletín, a partir de la Resolución N° 600/2019, correspondiente al 3 de diciembre del año 2019 “Criterios de definición de casos de arbovirosis: dengue, chikungunya y zika, flujograma para la toma de muestra de laboratorio”.

Remitirse a este documento oficial para conocer las definiciones epidemiológicas de caso, utilizados en este material.

ELABORADO POR LA UNIDAD EPIDEMIOLOGICA REGIONAL

Epidemióloga Regional:

Dra. Rocío Ramírez Alonso

Correo electrónico:

epidecanindeyu@gmail.com

Unidad Epidemiológica Regional: Décimo Cuarta
Región Sanitaria, Canindeyú.

Oficina: Salto del Guairá, Canindeyú.

GRAFICO 1. CURVA DE NOTIFICACIONES. SE 1 A SE 32 DEL 2023 XIV REGION SANITARIA

N: 2387

Este gráfico nos presenta el número de notificaciones recibidas a Nivel Departamental según semana epidemiológica basadas en el inicio de síntomas.

Desde **la SE 1** a la **SE 32** se recibieron un total de **2387 notificaciones de arbovirosis, excluyendo los descartados.**

A partir de la semana epidemiológica 9 se vió un aumento de notificaciones, siendo la Semana 12 la semana con más notificaciones para Arbovirosis, a partir de la SE 24 se ve una disminución significativa de los casos.



TABLA 1. ARBOVIROSIS – ULTIMAS TRES SEMANAS (SE 30, 31 Y 32/2023)

CLASIFICACIONES	AÑO 2023			ÚLTIMAS 3 SEMANAS
	SE 30	SE 31	SE 32	
Registros de arbovirosis	15	20	6	41
Casos DENGUE	0	0	0	0
Casos CHIKUNGUNYA	2	0	0	2
Casos ZIKA	0	0	0	0
Descartados arbovirosis	6	3	1	10
Sospechosos arbovirosis	7	17	5	29

CANINDEYÚ

XIV R.S.

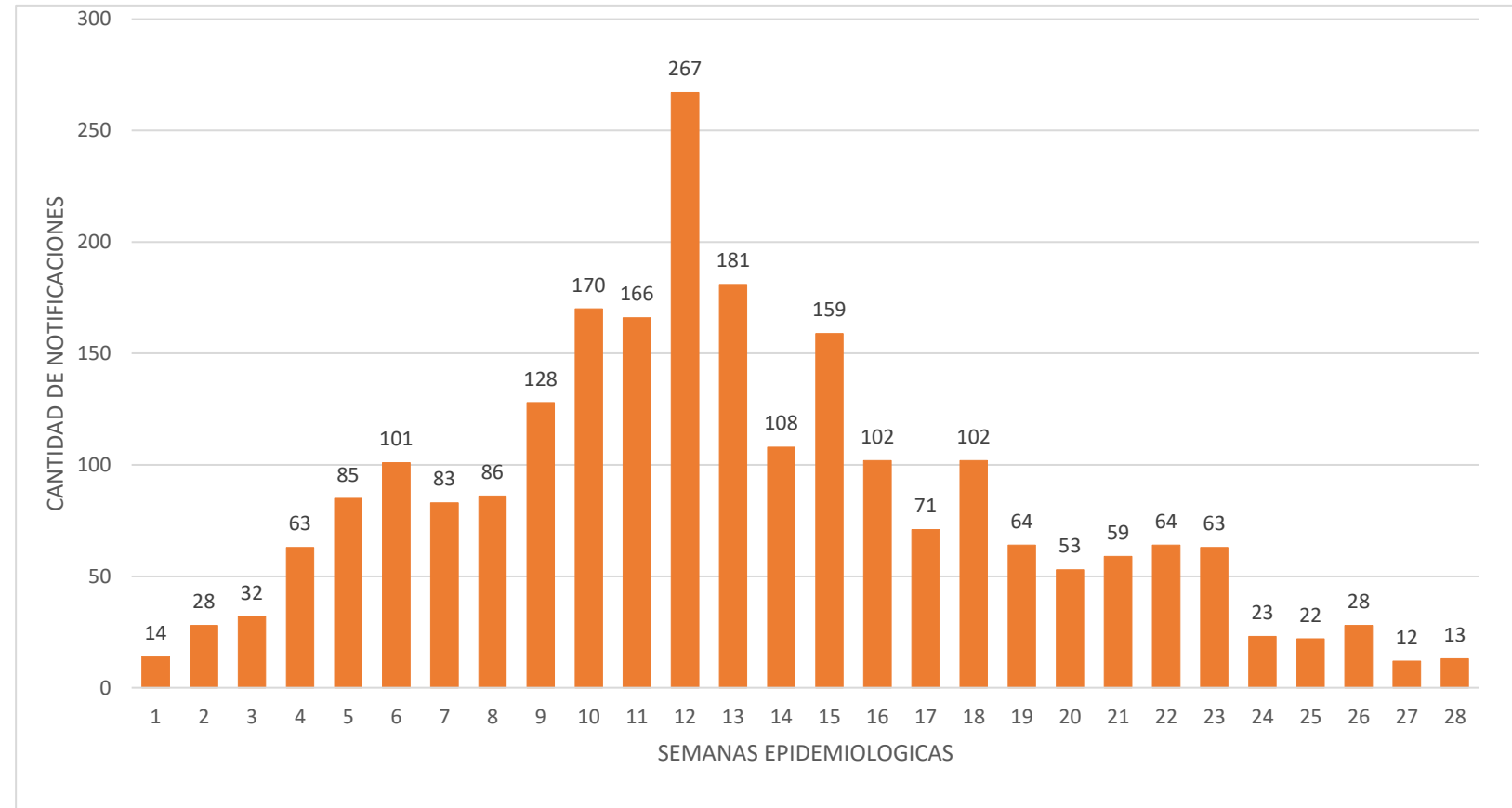

Fuente: Base de datos del Sistema Arbovirosis V2. Programa Nacional de Enfermedades Vectoriales DIVET-DGVS.

En el Departamento de Canindeyú, en las últimas 3 semanas se han registrado **41** notificaciones de arbovirosis.

Se registran 2 nuevos casos de Chikungunya en las últimas 3 semanas.

Ningún nuevo caso de Dengue en las últimas 3 SE .

Se descartaron 10 casos de arbovirosis y continúan como sospechosos 29.

No se registró ningún casos de zika.

GRAFICO 2. NUMERO TOTAL DE CASOS DE DENGUE DE LA SE 1 A LA SE 32/2023 XIV REGION SANITARIA

N: 31

Este gráfico presenta el número de casos por Dengue, a nivel Departamental, por semana de inicio de síntomas, excluyendo los descartados.

A partir de la SE 8: se vió un aumento de casos y posteriormente se registran un descenso en las semanas posteriores, en la SE 18 se registran 4 nuevos casos, viéndose nuevamente después un leve descenso posterior a ésta.

Se identifica la co - circulación de DEN-1 y DEN – 2 en el distrito de Curuguaty, La Paloma y Salto del Guairá.



TABLA 2. NUMERO TOTAL DE CASOS DE DENGUE DE LA SE 1 A LA SE 32/2023 POR DISTRITO DE RESIDENCIA

XIV REGION SANITARIA

Dengue: 31 casos confirmados , con identificación de circulación en todos los distritos. Los casos confirmados por distrito: SDG (17), Curuguaty (6), Katuete (3), La Paloma (2), F.C.A (1), Ype jhú (1), Villa Ygatimi (1).

Existe co – circulación de Serotipos 1 y 2 en los distritos de SDG, Curuguaty, La Paloma.

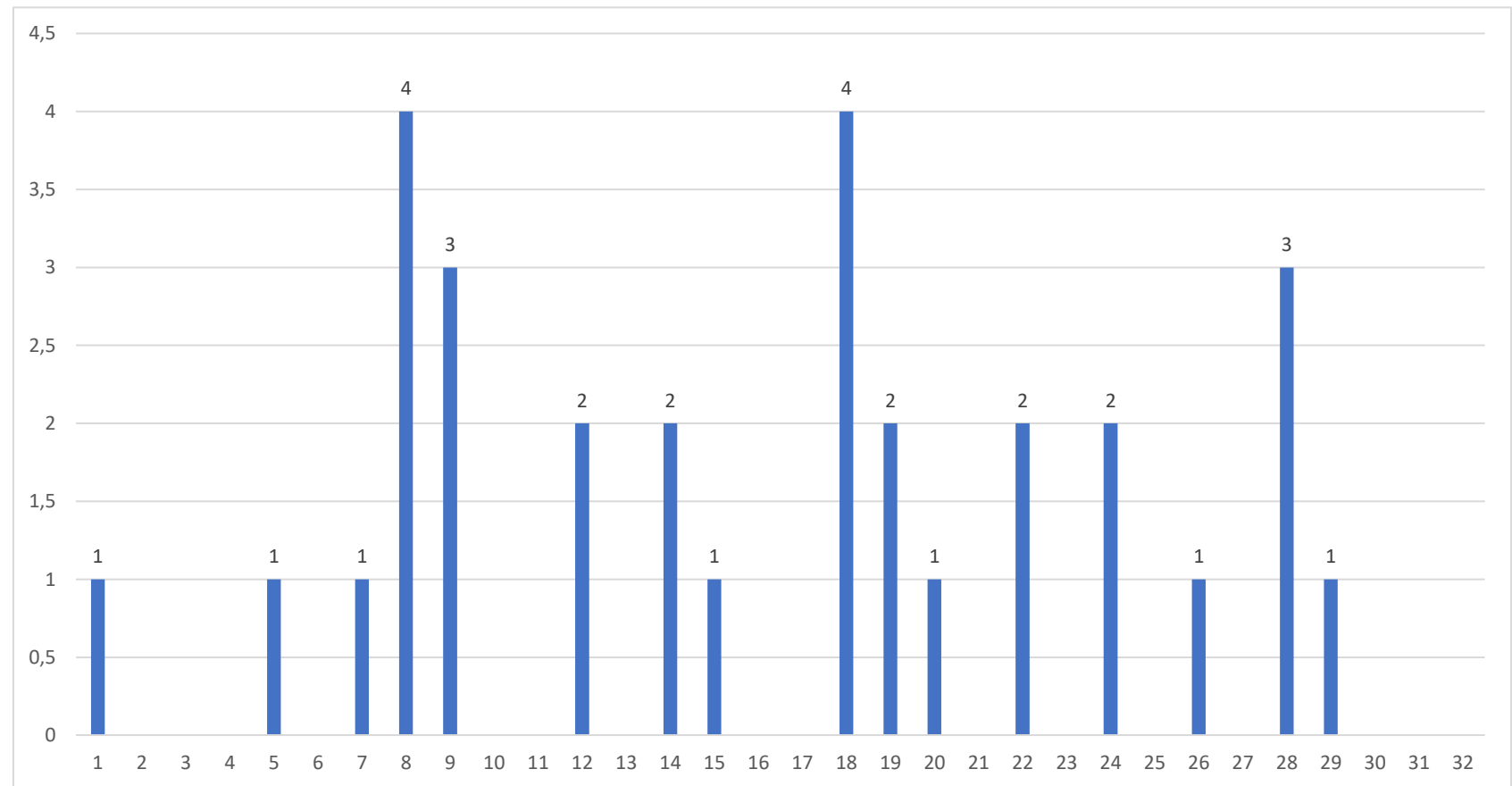
En el resto de los distritos no se registran casos de Dengue hasta el cierre de la SE 32.

DISTRITO DE RESIDENCIA	DENGUE	DENGUE-1	DENGUE-2		TOTAL GENERAL
SALTOS DEL GUAIRA	3	9	5	17	17
ASENT. 29 DE SETIEMBRE		2		2	
COLONIA CANINDEYÚ		1		1	
KAREN LUANA			1	1	
MARIA AUXILIADORA		1	1	2	
RENACER			1	1	
VILLA FLORIDA	1			1	
VILLA PARQUE ITAIPU	1			1	
SD	1	5	2	8	
CURUGUATY	1	1	4	6	6
ASENT. SAN ISIDRO			1	1	
SAN ISIDRO			1	1	
SANTA MARIA			1	1	
SD	1	1	1	3	
KATUETE	1	2		3	3
KUMANDA KAI		1		1	
SD	1	1		2	
LA PALOMA		1	1	2	2
LAS MERCEDES		1		1	
SD			1	1	
FRANCISCO CABALLERO ALVAREZ			1	1	1
SD			1	1	
YPE JHU			1	1	1
SAN JUAN			1	1	
VILLA YGATIMI			1	1	1
SD			1	1	
TOTAL GENERAL	30			30	31

GRAFICO 3. NUMERO TOTAL DE CASOS DE CHIKUNGUYA DE LA SE 1 A LA SE 32/2023 XVI REGION SANITARIA

Este gráfico presenta el número de casos por Chikungunya, a nivel Departamental, por semana de inicio de síntomas. A partir de la SE 10 y 11 se ve un aumento progresivo de casos, siendo la SE: 12 la semana con el máximo de casos. A partir de SE 19 se registran un descenso de los casos en todo el Departamento.



TABLA 3. NUMERO TOTAL DE CASOS DE CHIKUNGUYA DE LA SE 1 A LA SE 32/2023 POR DISTRITO DE RESIDENCIA

XIV REGION SANITARIA

Chicungunya: 911 casos confirmados con identificación de circulación en todos los distritos. Los casos confirmados por distrito: SDG (311), Curuguaty (208), La Paloma (69), F.C.A (58), NVE (92), Jasy Kañy (48), Ybyrarobana (35), Katuete (28), Maracana (16), Pto. Adela (8), Villa Ygatimi (19), Ype jhú (10), Corpus Christi (9) , Ybypyta (3), Itanara con 2 casos.

Con una mayor incidencia acumulada en el distrito de SDG de 142 y Curuguaty de 87 por cada 100000 habitantes respectivamente.

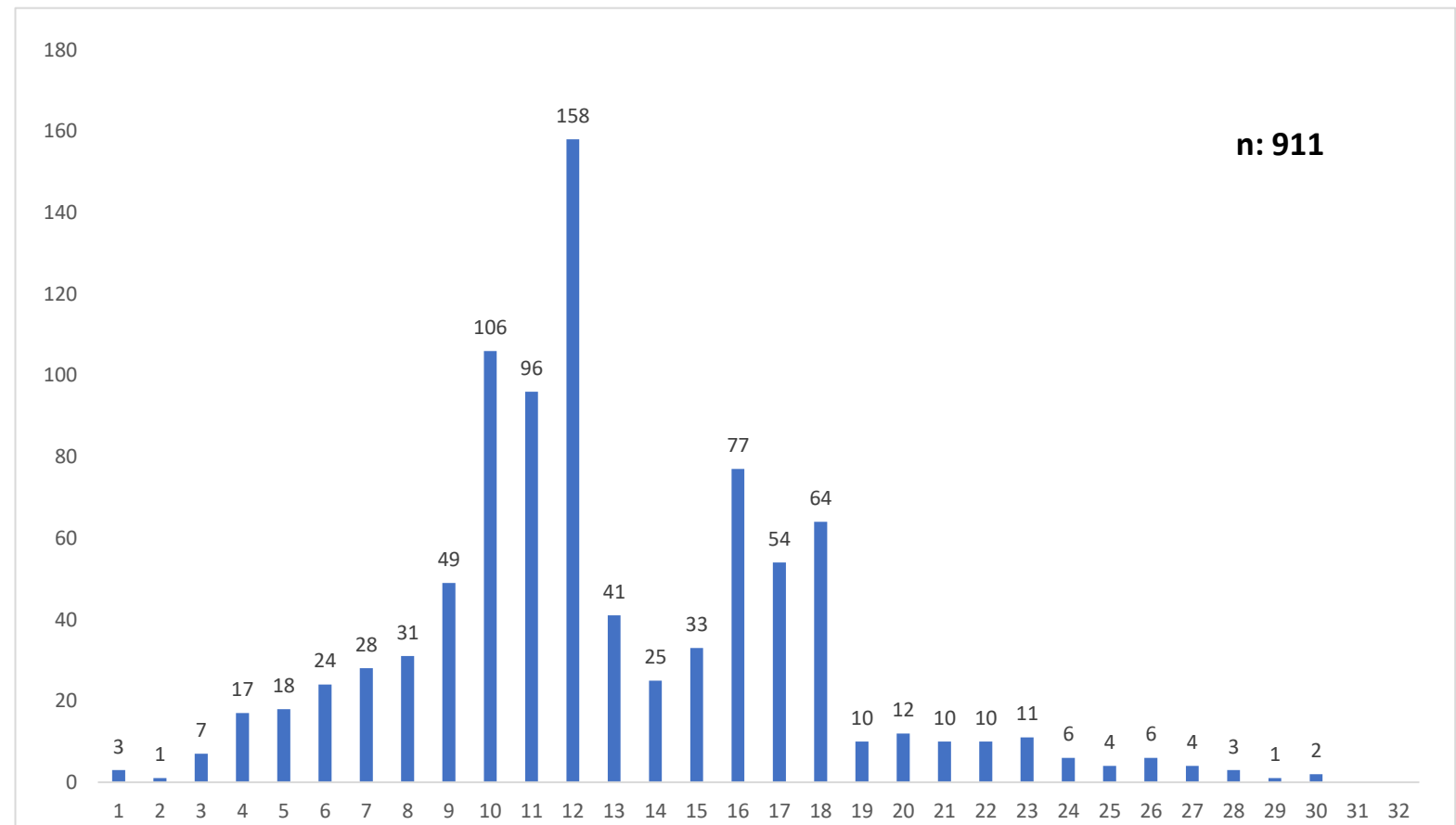
Distritos	CASOS CONFIRMADOS CHIKUNGUNYA	CASOS PROBABLES DE CHIKUNGUNYA	Cálculo de incidencia (CASOS CONF + PROBABLES)/PROYECC 2023)*100000
SALTO DEL GUAIRA	242	69	142
CURUGUATY	115	88	87
LA PALOMA	39	30	6
FRANCISCO CABALLERO ALVAREZ	19	39	7
NUEVA ESPERANZA	13	79	12
JASY KAÑY	18	30	13
YBYRAROBANA	7	28	5
KATUETE	8	20	3
MARACANA	4	12	3
VILLA YGATIMI	3	16	4
PUERTO ADELA	4	4	0
CORPUS CHRISTI	3	6	1
YPE JHÚ	1	9	1
YBYPYTA	1	2	0
ITANARA		2	0
TOTAL	477	434	
TOTAL GENERAL		911	

GRAFICO 4. NUMERO TOTAL DE CASOS DE ZIKA DE LA SE 1 A LA SE 31/2023 XIV REGION SANITARIA

- EN LO QUE VA DEL AÑO 2023 NO SE REGISTRÓ NINGÚN CASO DE ZIKA EN EL DEPARTAMENTO DE CANINDEYÚ.