

BOLETIN SEMANAL

ARBOVIROSIS

X REGION SANITARIA - ALTO PARANA

SE 33/2023(del 13 hasta el 19 de Agosto 2023)



Descripción

Este boletín contiene información actualizada de la Situación Epidemiológica de Arbovirosis: Dengue, Zika y Chikungunya.

Los datos presentados, tienen como fuente principal la base nacional de la Vigilancia de Arbovirosis.

Consideraciones

El contenido de este boletín puede modificarse según la dinámica de la vigilancia de las Arbovirosis: Dengue, Chikungunya y Zika.

Las notificaciones de Arbovirosis se definen operacionalmente, en este boletín, a partir de la Resolución N° 600/2019, correspondiente al 3 de diciembre del año 2019 “Criterios de definición de casos de arbovirosis: dengue, chikungunya y zika, flujograma para la toma de muestra de laboratorio”.

Remitirse a este documento oficial para conocer las definiciones epidemiológicas de caso, utilizados en este material.

ELABORADO POR LA UNIDAD EPIDEMIOLOGICA REGIONAL

Epidemiólogo Regional:

Lic. Blanca Villalba

Correo electrónico:

Uer_decima@hotmail.com

Unidad Epidemiológica Regional: Décima Región Sanitaria, Alto Paraná.

Oficina: Alto Paraná, Ciudad del Este

GRAFICO 1. CURVA DE NOTIFICACIONES. SE 1 A SE 33 DEL 2023 X REGION SANITARIA- ALTO PARANA

Desde la SE 01 a la SE 33 del 2023 se han reportado un total de 9303 notificaciones (excluyendo los descartados). El pico máximo se ha registrado en la SE 11 con 1288 notificaciones. Se han reportado 7 notificaciones en la semana 33



TABLA 1. ARBOVIROSIS – ULTIMAS TRES SEMANAS (SE 33, 32 Y 33/2023)

CLASIFICACION	AÑO 2023			TOTAL
	SE 31	SE 32	SE 33	
REGISTROS DE ARBOVIROSIS	16	10	8	28
NOTIFICACIONES	4	7	7	18
CASOS DE DENGUE	0	0	0	0
CASOS DE CHIKUNGUNYA	0	0	0	0
CASOS DE ZICA	0	0	0	0
DESCARTADOS PARA ARBOVIRORIS	12	3	1	16
SOSPECHOSOS PARA ARBOVIROSIS	4	7	7	18

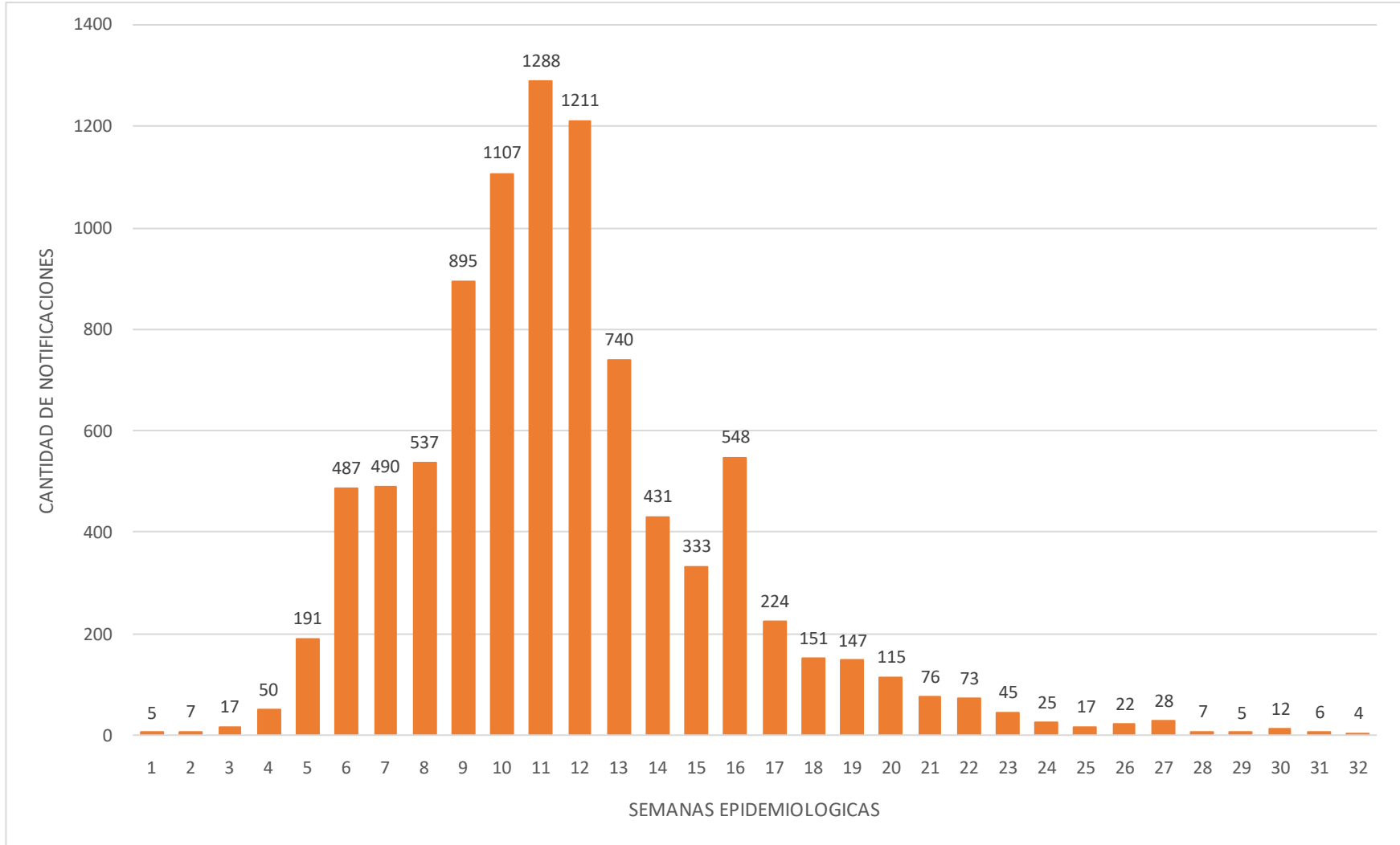

**X REGION SANITARIA
ALTO PARANA**

BREVE DESCRIPCION DEL CUADRO

En la Región suman en las ultimas 3 semanas 28 registros de arbovirosis, 18 casos sospechosos. Se registró 18 casos descartados, 0 casos confirmados de dengue. En cuanto a chikungunya , hasta el cierre de esta edición, se registraron 0 casos confirmados, y por en cuanto no se han registrado casos confirmados de Zika.

GRAFICO 2. NUMERO TOTAL DE CASOS DE DENGUE DE LA SE 1 A LA SE 32/2023 X REGION SANITARIA - ALTO PARANA

En la Región desde la SE 1 al SE 33 se han registrado en total 61 Casos Confirmados de Dengue.



TABLA 2. NUMERO TOTAL DE CASOS DE DENGUE DE LA SE 1 A LA SE 33/2023 POR DISTRITO DE RESIDENCIA

XREGION SANITARIA- ALTO PARANA

Cuenta de Documento SE	Rótulos de columna					Total DENGUE	DENGUE,CHIKUNGUNYA	Total general
	DENGUE DENGUE	DENGUE-1	DENGUE-2	(en blanco)	ESCASO MATERIAL			
CIUDAD DEL ESTE	21	6	4	1	1	33	1	34
DR. RAUL PEÑA	1	1				2		2
HERNANDARIAS	1	3				4		4
MINGA GUAZU	3	1				4		4
ÑACUNDAY		1				1		1
SAN ALBERTO		1				1		1
SAN CRISTOBAL	1					1		1
SANTA FE DEL PARANA			1			1		1
SANTA RITA	11			1		12		12
SANTA ROSA DEL MONDAY	1					1		1
Total general	39	13	5	2	1	60	1	61

El número de casos de Dengue desde la SE 1 a la SE 32 es de 61 casos confirmados, como se puede observar en Ciudad del Este tenemos un mayor número de casos con que seria 34 en total de los cuales 2 son DEN-1 y 1 caso de DEN-2. y una coinfección de Dengue, Chikungunya, detectado por laboratorio privado en la SE 16.

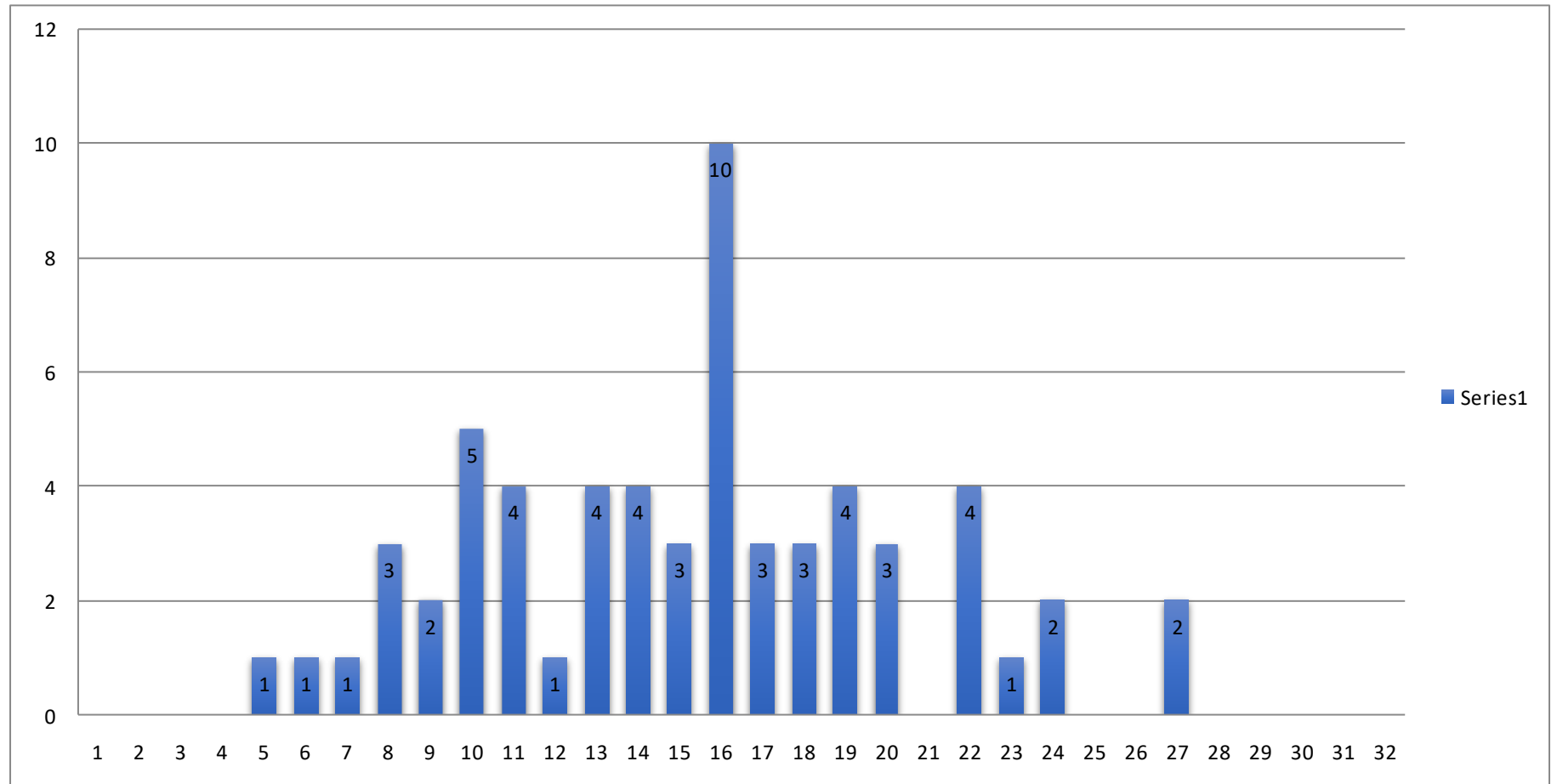
GRAFICO 3. NUMERO TOTAL DE CASOS DE CHIKUNGUYA DE LA SE 1 A LA SE 33 X REGION SANITARIA- ALTO PARANA

El número de casos de Chikungunya , en lo que va de la SE 33 hasta ahora tenemos 4874 casos confirmados y 1727 casos probables.



TABLA 3. NUMERO TOTAL DE CASOS DE CHIKUNGUYA DE LA SE 1 A LA SE 33/2023 POR DISTRITO DE RESIDENCIA

XREGION - ALTO PARANA

Desde la SE1 hasta SE 32 se han confirmado 6601 casos de Chikungunya, en el distrito con mayor número de casos es Ciudad del Este con 3838 casos confirmados.

Cuenta de Documento Rótulos de fila	Rótulos de columna		Total general
	CHIKUNGUNYA	DENGUE,CHIKUNGUNYA	
CIUDAD DEL ESTE	3838	1	3839
DOMINGO MARTINEZ DE IRALA	5		5
DR. JUAN LEON MALLORQUIN	183		183
DR. RAUL PEÑA	1		1
HERNANDARIAS	807		807
IRUÑA	3		3
ITAKYRY	31		31
JUAN E. O'LEARY	24		24
LOS CEDRALES	31		31
MBARACAYU	6		6
MINGA GUAZU	812		812
MINGA PORA	8		8
NARANJAL	6		6
ÑACUNDAY	4		4
PRESIDENTE FRANCO	680		680
SAN ALBERTO	5		5
SAN CRISTOBAL	3		3
SANTA FE DEL PARANA	12		12
SANTA RITA	105		105
SANTA ROSA DEL MONDAY	8		8
TAVAPY	12		12
YGUAZU	16		16
Total general	6600	1	6601

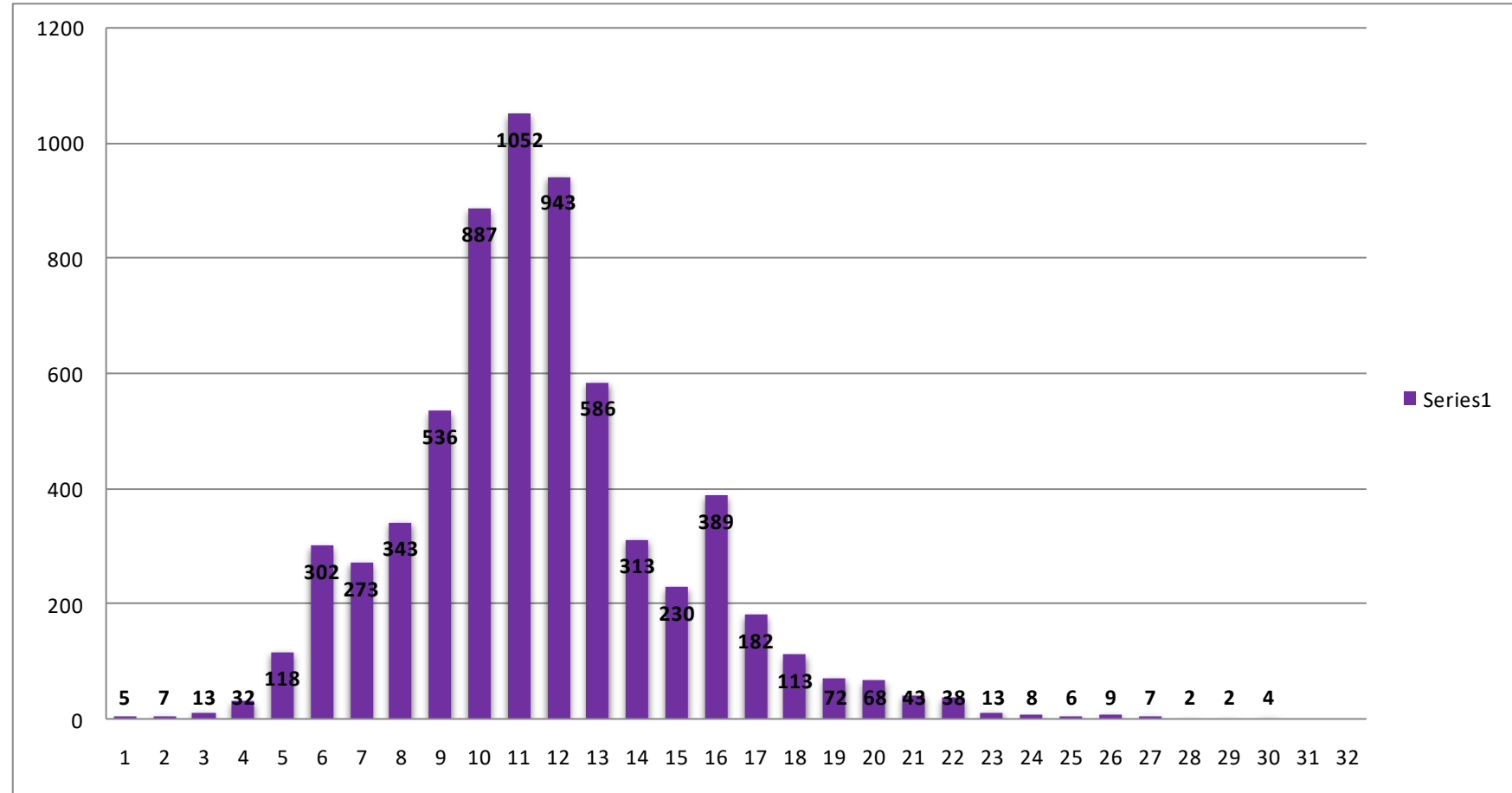
GRAFICO 4. NUMERO TOTAL DE CASOS DE ZIKA DE LA SE 1 A LA SE 33/2023 X REGION SANITARIA- ALTO PARANA

Desde la SE1 hasta SE 33 se han registrado notificaciones sospechosas por arbovirosis y actualmente no se encuentran casos positivos de Zika.

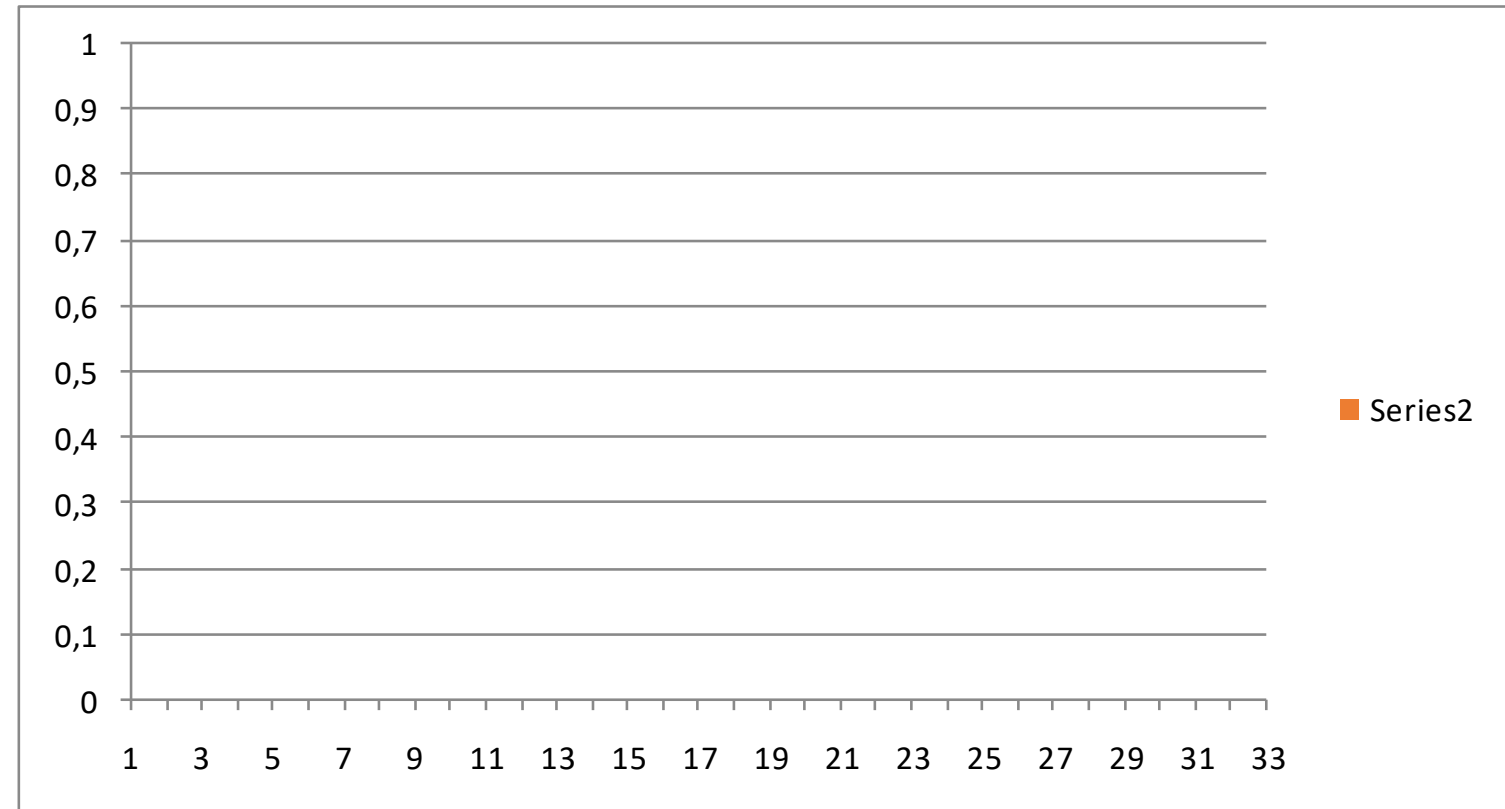

TABLA 4. NUMERO TOTAL DE CASOS DE ZIKA DE LA SE 1 A LA SE 33/2023 POR DISTRITO DE RESIDENCIA

X REGION SANITARIA – ALTO PARANA

Desde la SE1 hasta SE32 se han registrado notificaciones sospechosas y no se encuentran casos positivos para ZIKA.

Cuenta de Nombres	Rótulos de columna		Total ARBOVIROSIS	Total general
	ARBOVIROSIS			
Rótulos de fila	ESCASO MATERIAL	(en blanco)		
CIUDAD DEL ESTE	6	1284	1290	1290
DOMINGO MARTINEZ DE IRALA		1	1	1
DR. JUAN LEON MALLORQUIN		103	103	103
DR. RAUL PEÑA		3	3	3
HERNANDARIAS	1	187	188	188
IRUÑA		5	5	5
ITAKYRY		24	24	24
JUAN E. O'LEARY		44	44	44
LOS CEDRALES		25	25	25
MINGA GUAZU	2	104	106	106
MINGA PORA		5	5	5
NARANJAL		6	6	6
ÑACUNDAY		4	4	4
PRESIDENTE FRANCO		519	519	519
SAN ALBERTO		4	4	4
SAN CRISTOBAL		4	4	4
SANTA RITA		272	272	272
SANTA ROSA DEL MONDAY		11	11	11
TAVAPY		9	9	9
YGUAZU		19	19	19
Total general	9	2633	2642	2642