

# BOLETIN SEMANAL

# ARBOVIROSIS

## II REGION SANITARIA- SAN PEDRO SUR

**SE 01 A SE 35/2023 (del 01 de enero al 2 de septiembre de 2023)**

## Descripción

### Descripción

Este boletín contiene información actualizada de la Situación Epidemiológica de Arbovirosis: Dengue, Zika y Chikungunya.

Los datos presentados, tienen como fuente principal la base nacional de la Vigilancia de Arbovirosis.

### Consideraciones

El contenido de este boletín puede modificarse según la dinámica de la vigilancia de las Arbovirosis: Dengue, Chikungunya y Zika.

Las notificaciones de Arbovirosis se definen operacionalmente, en este boletín, a partir de la Resolución N° 0335/2023 “Criterios de definición de casos de arbovirosis: dengue, chikungunya y zika”.

Remitirse a este documento oficial para conocer las definiciones epidemiológicas de caso, utilizados en este material.

**ELABORADO POR LA UNIDAD EPIDEMIOLÓGICA REGIONAL**

**ELABORADO POR LA UNIDAD EPIDEMIOLOGICA REGIONAL**

### Epidemiólogo Regional:

Lic. Rosa Ysabel Caballero Rojas

**Colaborador:** Liz Aracely Giménez Arias

### Correo electrónico:

uersanpedrosur@hotmail.com

**Unidad Epidemiológica Regional:** Segunda Región Sanitaria, San Pedro Sur.

**Oficina:** Área Programática Sur – San Estanislao.

# GRÁFICO 1. CURVA DE NOTIFICACIONES DE CHIKUNGUNYA. SE 01 A SE 35 DEL 2023 II REGION SANITARIA- SAN PEDRO SUR

## Descripción

Desde la SE 1 a la SE 35 se acumularon 1367 notificaciones de Chikungunya, de las cuales (563/1367) corresponden a casos positivos, (516/1367) a sospechoso y (288/1367) a descartados.

Se observó el pico máximo de notificaciones en la SE 12 (de 19 de marzo al 25 de marzo) con **125** notificaciones.

En las últimas semanas se observó una tendencia descendente de notificaciones.

Notificaciones de Chikungunya. SE 1 a SE 35/2023

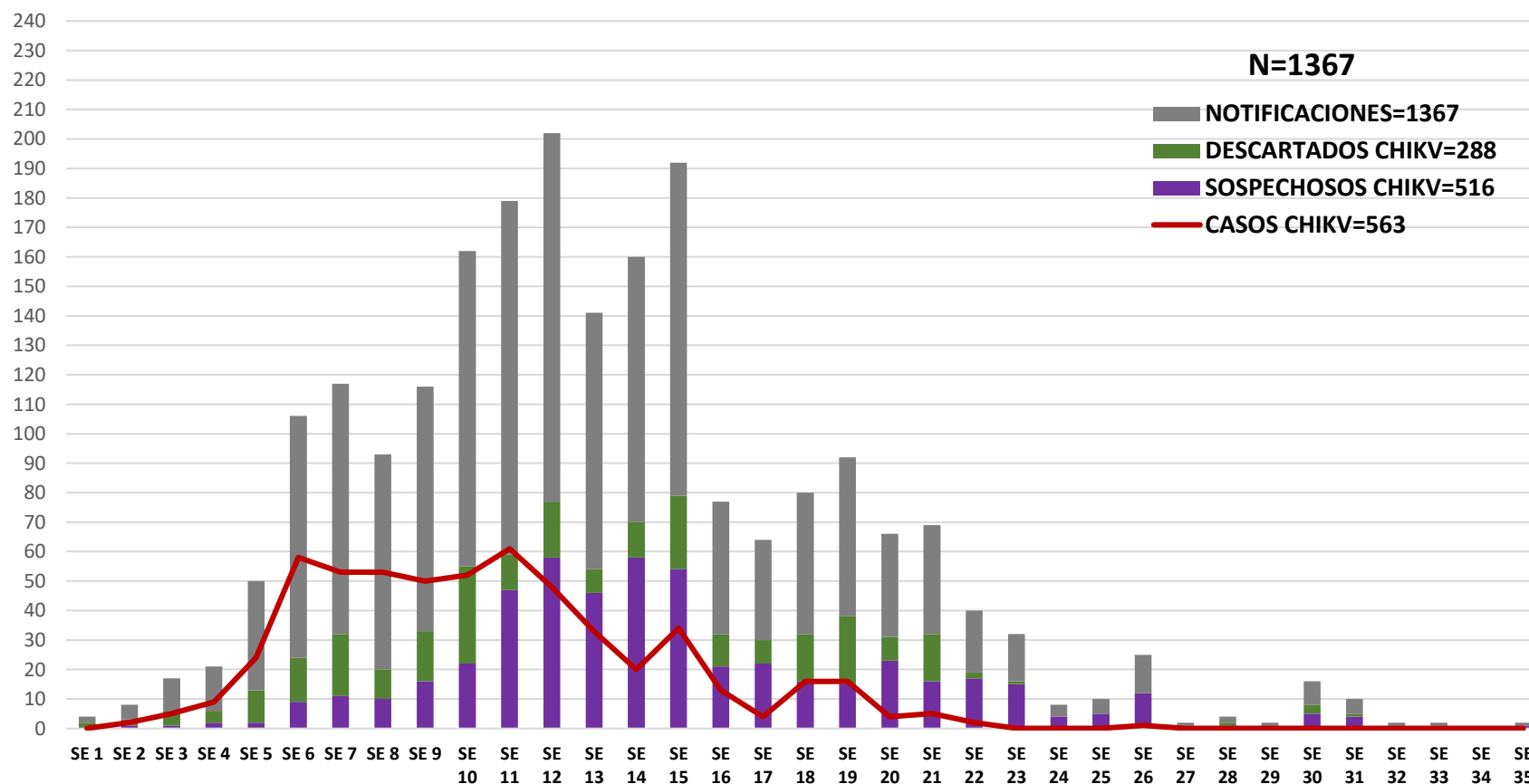

## GRÁFICO 2. CURVA DE CASOS DE CHIKUNGUNYA. SE 01 A SE 35 DEL 2023 II REGION SANITARIA- SAN PEDRO SUR

### Descripción

Desde la SE 1 a la SE 35 se acumularon 1230 casos de Chikungunya, de las cuales el **46%** (563/1230) corresponden a casos confirmados y el 54% (667/1230) a probables

Se observó el pico máximo de en la SE 12 (19 de marzo al 25 de marzo de 2023) con 125 notificaciones.

En las últimas semanas se observó un descenso de casos.

CURVA DE CASOS DE CHIKUNGUNYA. SE 1 A SE 35/2023

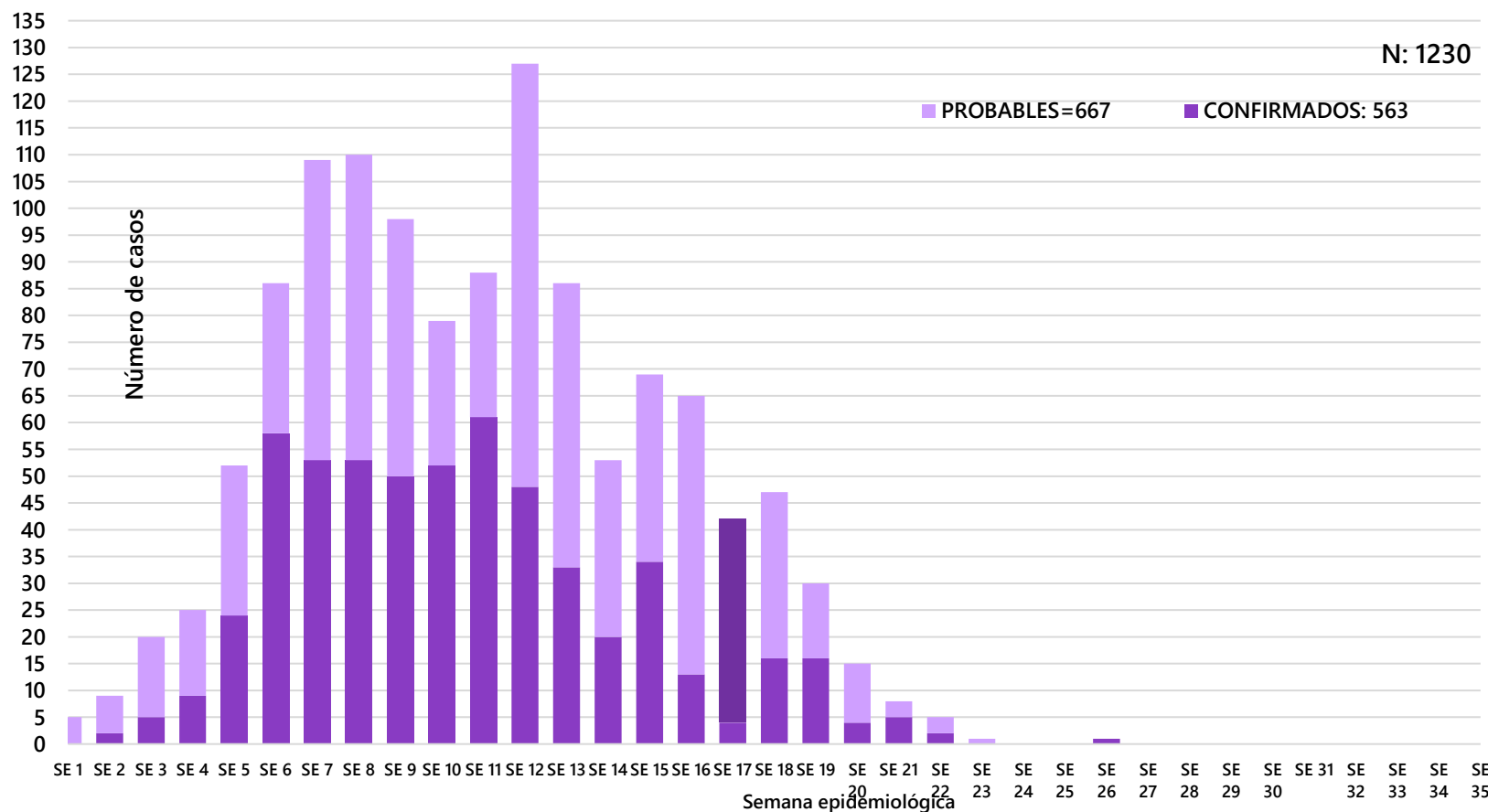

## TABLA 1. CASOS ACUMULADOS DE CHIKUNGUNYA, DE LA SE 01 A LA SE 35/2023 POR DISTRITOS Y BARRIOS DE RESIDENCIA. II REGION SANITARIA- SAN PEDRO

### Descripción de la tabla

Desde la SE 1 a la SE 35 se acumularon 1230 casos de Chikungunya de los cuales 643 casos corresponden al distrito de SAN ESTANISLAO, 189 a Gral. Aquino, 131 a Capi.ibary y el distrito de Guayaivi con 123 casos

SE observa a estos 4 distritos con la mayor cantidad de casos.

En las últimas semanas se noto una tendencia descendente de notificaciones.

BARRIOS O DISTRITOS	CASOS DE CHIKV	TOTALES
25 DE DICIEMBRE	28	28
CAPIIBARY	131	131
GENERAL ELIZARDO AQUINO	189	189
GUAJAYVI	123	123
ITACURUBI DEL ROSARIO	18	18
SAN ESTANISLAO	643	643
UNION	12	12
VILLA DEL ROSARIO	38	38
YATAITY DEL NORTE	22	22
YRYVU CUA	26	26
TOTALES	1230	1230

## TABLA 2 . CASOS DE CHIKUNGUNYA, DE LAS ULTIMAS 3 SEMANAS SE 33, 34 Y 35/2023 POR DISTRITOS Y BARRIOS DE RESIDENCIA . II REGION SANITARIA- SAN PEDRO SUR

### Descripción

Desde la SE 33 a la SE 35 NO se registraron casos de Chikungunya  
SE observa una tendencia descendente de notificaciones acumulando un total de 3 casos en los distritos de Gral. Aquino, Itacurubi del Rosario y San Estanislao.

DISTRITOS	BARRIOS	NOTIFICACIONES CHIK ULTIMAS 3 SEMANAS	CASOS DE CHIK ULTIMAS 3 SEMANAS
<b>GENERAL ELIZARDO AQUINO - SPS</b>	SD	1	0
<b>ITACURUBI DEL ROSARIO</b>	SD	1	0
<b>SAN ESTANISLAO</b>	SD	1	0
<b>TOTALES</b>		<b>3</b>	<b>0</b>

## MAPAS DE DISTRIBUCIÓN DE CASOS

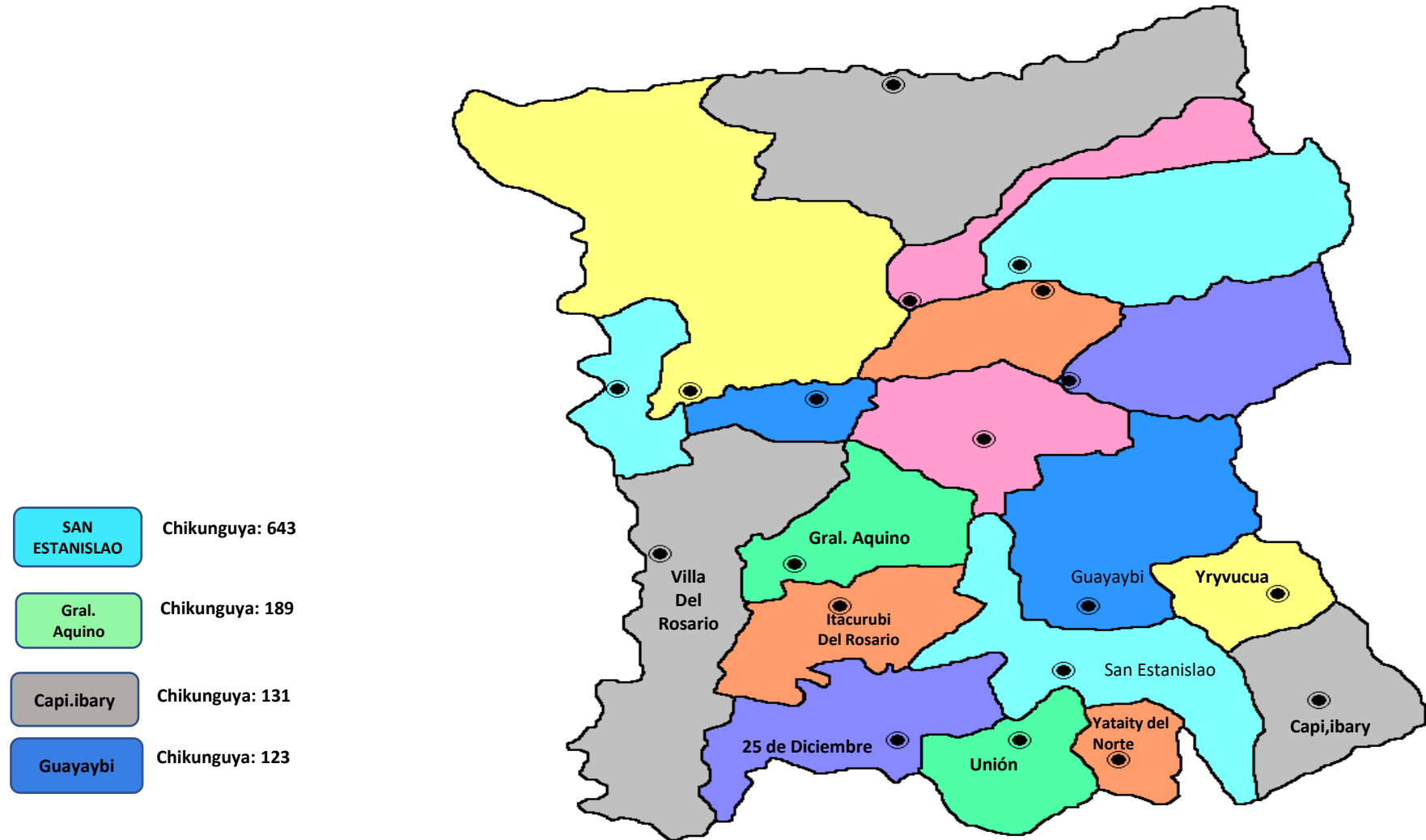

## GRÁFICO 3. CURVA DE NOTIFICACIONES DE DENGUE. SE 01 A SE 35 DEL 2023 II REGION SANITARIA-SAN PEDRO SUR

### Descripción

Desde la SE 1 a la SE 35 se acumularon 1675 notificaciones de Dengue, de las cuales el 3% (54/1675) corresponden a casos positivos, 54% (897/1675) a sospechosos y 44% (734/1675) a descartados.

Se observó el pico máximo de en la SE 7 (12 de febrero al 18 de febrero) con 185 notificaciones.

En las últimas semanas se observó una tendencia descendente de notificaciones.

Notificaciones de Dengue. SE 1 a SE 35/2023

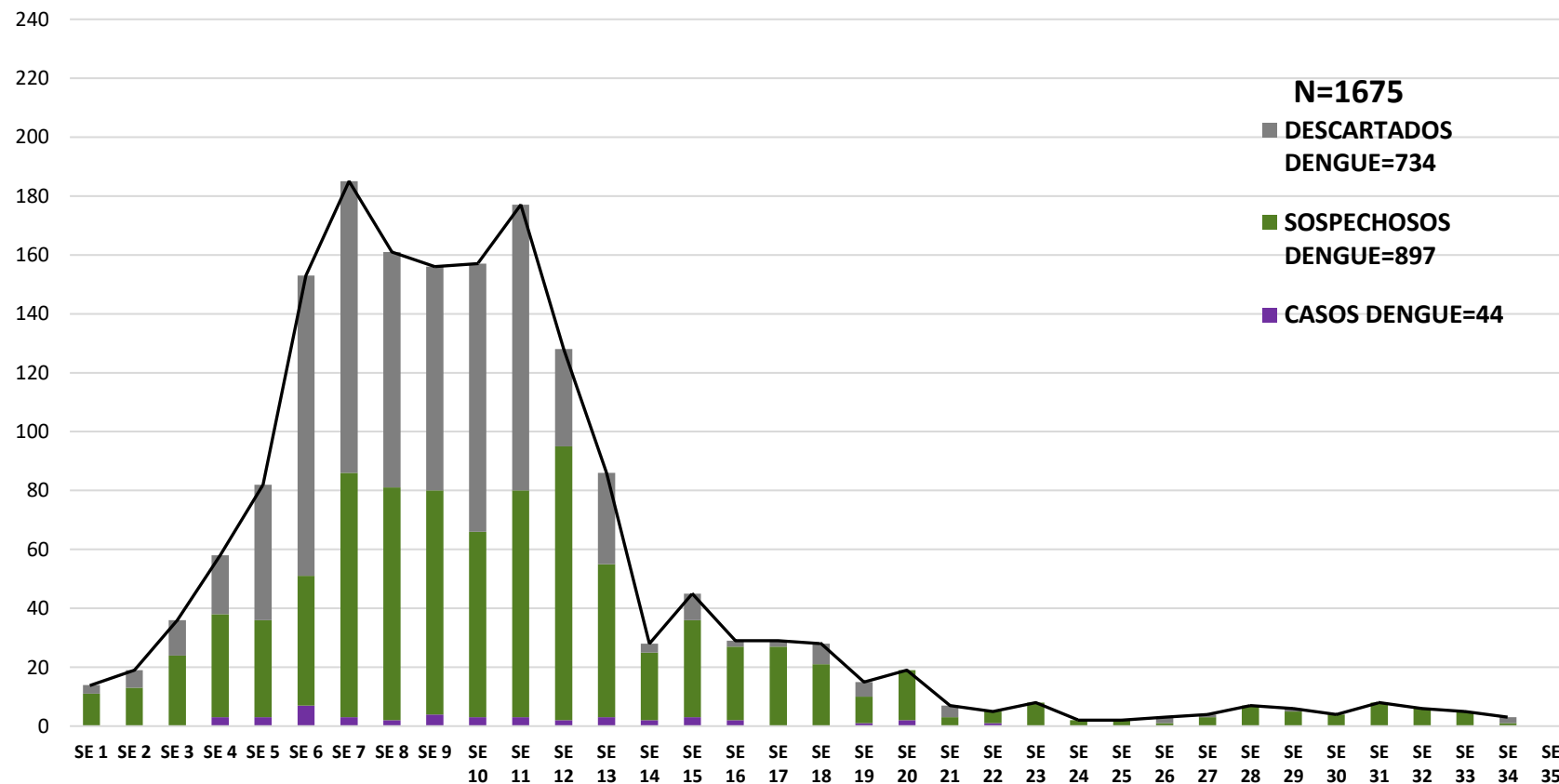



## GRÁFICO 4. CURVA DE CASOS DE DENGUE. SE 01 A SE 35 DEL 2023 II REGION SANITARIA- SAN PEDRO SUR

### Descripción

Desde la SE 1 a la SE 35 se acumularon 50 casos de dengue, de las cuales el **88%** (44/50) corresponden a casos confirmados y el 12% (6/50) a probables

Se observó el pico máximo de casos en la SE 6 (5 de febrero al 11 febrero de 2023) con **7** casos positivos.

En las últimas semanas se observa una tendencia descendente de los casos.

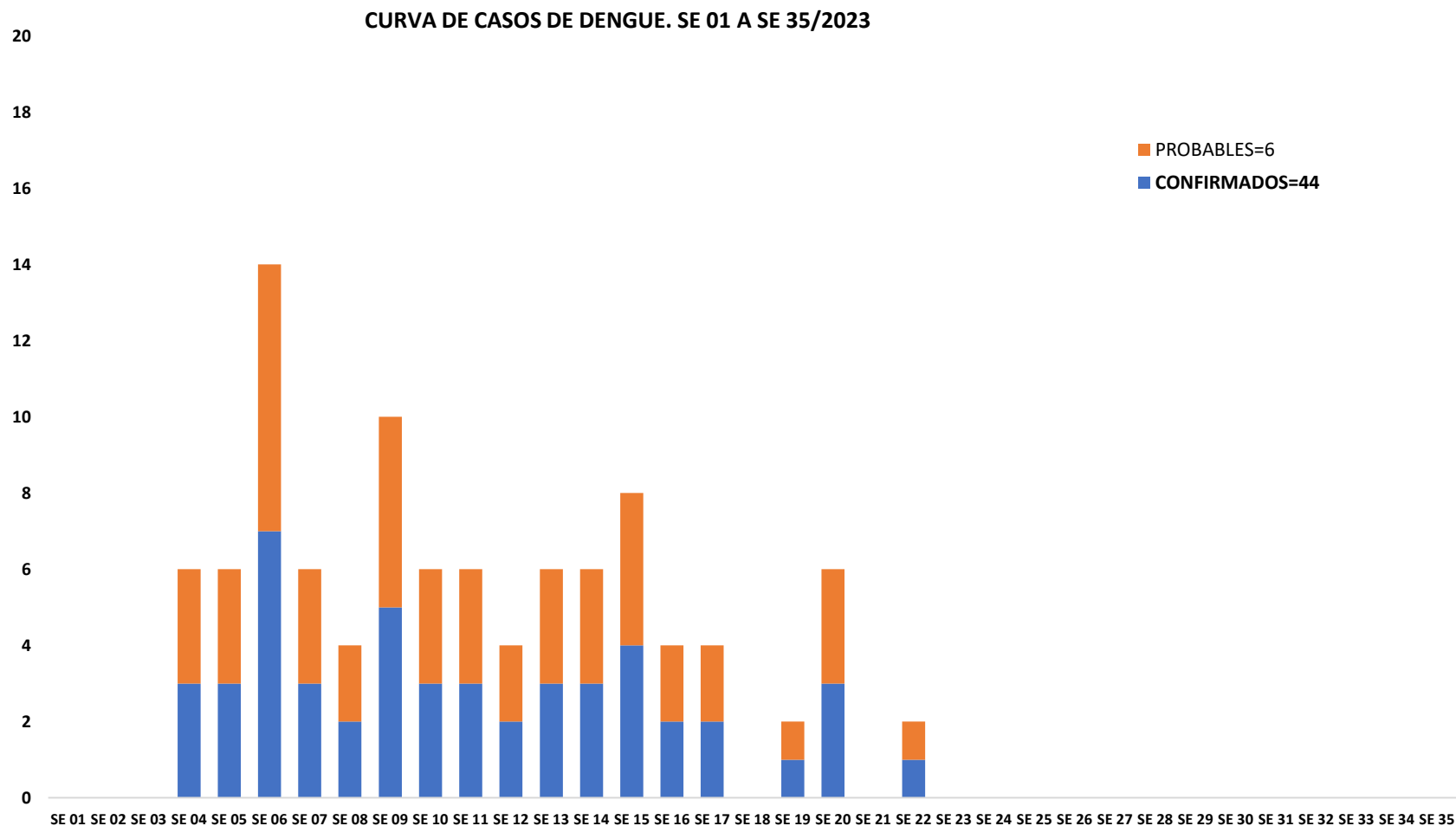

## TABLA 3. CASOS ACUMULADOS DE DENGUE, DE LA SE 01 A LA SE 35/2023 POR DISTRITOS Y BARRIOS DE RESIDENCIA. II REGION SANITARIA- SAN PEDRO SUR

DISTRITOS	CASOS DE DENGUE	DENGUE-1	DENGUE-2	TOTALES
25 DE DICIEMBRE	1		1	2
GENERAL ELIZARDO AQUINO	0	1	11	12
ITACURUBI DEL ROSARIO	0		1	1
SAN ESTANISLAO	2	15	9	26
VILLA DEL ROSARIO	0		1	1
YATAITY DEL NORTE	1	1		2
<b>TOTALES</b>	<b>4</b>	<b>17</b>	<b>23</b>	<b>44</b>

## TABLA 4 . CASOS DE DENGUE, DE LAS ULTIMAS 3 SEMANAS SE 33, 34 Y 35/2023 POR DISTRITOS Y BARRIOS DE RESIDENCIA . II REGION SANITARIA- SAN PEDRO SUR

### Descripción

Desde la SE 33 a la SE 35 NO se registraron casos de Dengue  
SE observa una tendencia descendente de notificaciones acumulando un total de 8 casos de notificaciones en los distritos de Union y San Estanislao.

DISTRITOS	BARRIOS	NOTIFICACIONES DENGUE ULTIMAS 3 SEMANAS	CASOS DE DENGUE ULTIMAS 3 SEMANAS
SAN ESTANISLAO	8 DE DICIEMBRE	1	0
	CALLE 6000 DEFENSORES DEL CHACO	1	0
	CENTRO	1	0
	SAN BLAS 1	2	0
	*	SD	1
*	TAPIRACUAI	1	0
UNION	SANTA CATALINA	1	0
TOTALES		8	0

## GRÁFICO 5 . CURVA DE NOTIFICACIONES DE ZIKA. SE 01 A SE 35 DEL 2023 II REGION SANITARIA- SAN PEDRO SUR

### Descripción

Desde la SE 1 a la SE 35 se acumularon 38 notificaciones de Zika , de las cuales 18 casos corresponden a sospechoso y 20 a casos descartados.

Se observó el pico máximo de notificaciones en la SE 6 (de 5 de febrero al 11 de febrero) con 6 notificaciones.

En las últimas semanas se observó una tendencia descendente de notificaciones.

Notificaciones de Zika. SE 1 a SE 35/2023

