

BOLETIN SEMANAL

ARBOVIROSIS

II REGION SANITARIA- SAN PEDRO SUR

SE 01 A SE 40/2023 (del 01 de enero al 7 de octubre de 2023)

Descripción

Descripción

Este boletín contiene información actualizada de la Situación Epidemiológica de Arbovirosis: Dengue, Zika y Chikungunya.

Los datos presentados, tienen como fuente principal la base nacional de la Vigilancia de Arbovirosis.

Consideraciones

El contenido de este boletín puede modificarse según la dinámica de la vigilancia de las Arbovirosis: Dengue, Chikungunya y Zika.

Las notificaciones de Arbovirosis se definen operacionalmente, en este boletín, a partir de la Resolución N° 0335/2023 “Criterios de definición de casos de arbovirosis: dengue, chikungunya y zika”.

Remitirse a este documento oficial para conocer las definiciones epidemiológicas de caso, utilizados en este material.

ELABORADO POR LA UNIDAD EPIDEMIOLÓGICA REGIONAL

ELABORADO POR LA UNIDAD EPIDEMIOLOGICA REGIONAL

Epidemiólogo Regional:

Lic. Rosa Ysabel Caballero Rojas

Colaborador: Liz Aracely Giménez Arias

Correo electrónico:

usersanpedrosur@hotmail.com

Unidad Epidemiológica Regional: Segunda Región Sanitaria, San Pedro Sur.

Oficina: Área Programática Sur – San Estanislao.

GRÁFICO 1. CURVA DE NOTIFICACIONES DE CHIKUNGUNYA. SE 01 A SE 40 DEL 2023 II REGION SANITARIA- SAN PEDRO SUR

Descripción

Desde la SE 1 a la SE 40 se acumularon notificaciones de Chikungunya, de las cuales (564/1365) corresponden a casos positivos, (524/1365 a sospechoso y (277/1365) a descartados.

Se observó el pico máximo de notificaciones en la SE 12 (de 19 de marzo al 25 de marzo) con 123 notificaciones.

En las últimas semanas se observó una tendencia mínima de notificaciones.



GRÁFICO 2. CURVA DE CASOS DE CHIKUNGUNYA. SE 01 A SE 40 DEL 2023

CURVA DE CASOS DE CHIKUNGUNYA. SE 1 A SE 40/2023

Descripción

Desde la SE 1 a la SE 40 se acumularon 1226 casos de notificación de Chikungunya, de las cuales (563/1226) corresponden a casos confirmados y (663/1226) a probables.

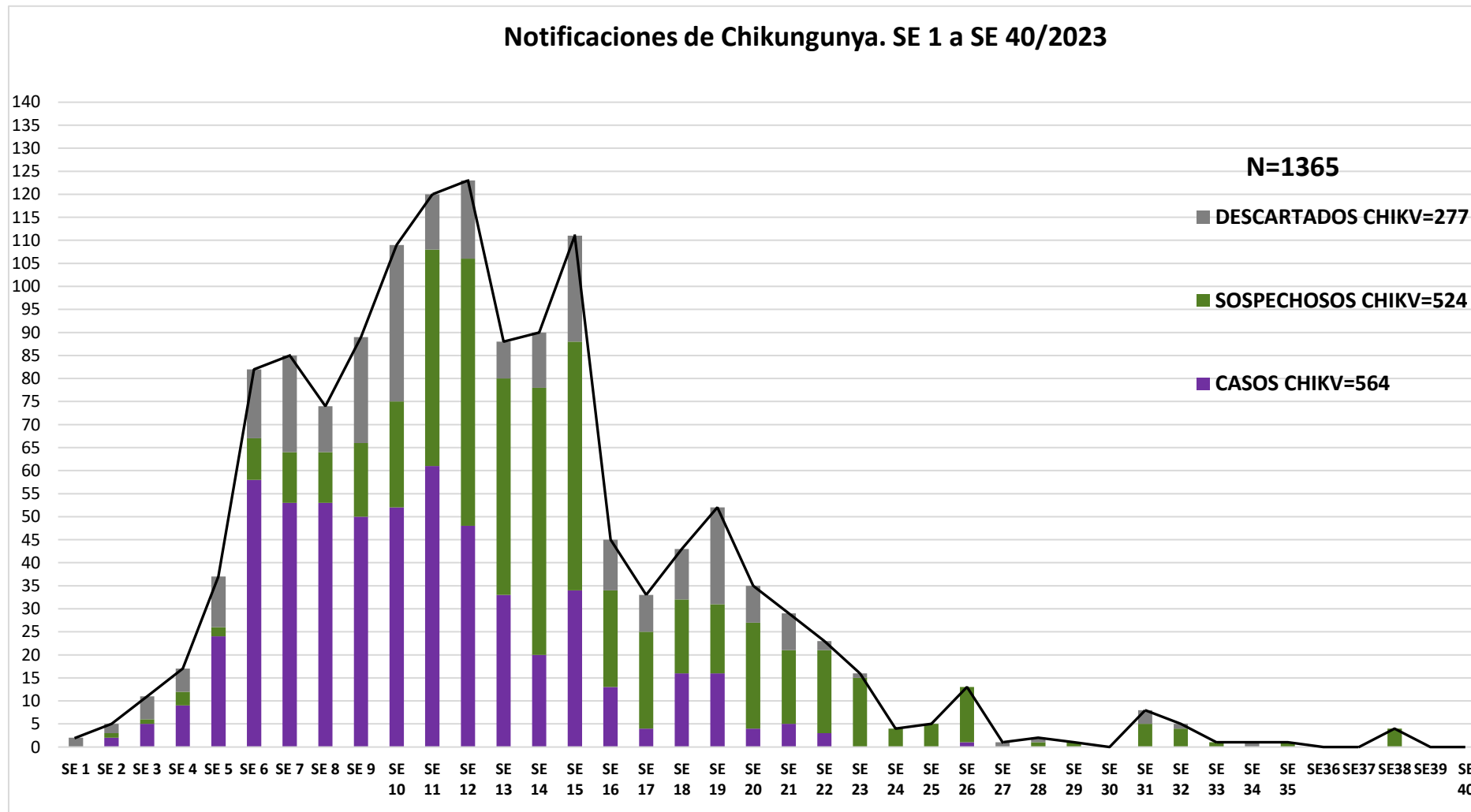
Se observó el pico máximo de en la SE 12 (19 de marzo al 25 de marzo de 2023) con 123 notificaciones.

En las últimas semanas se observó un descenso de casos.



TABLA 1. CASOS ACUMULADOS DE CHIKUNGUNYA, DE LA SE 01 A LA SE 40/2023 POR DISTRITOS Y BARRIOS DE RESIDENCIA. II REGION SANITARIA- SAN PEDRO

Descripción de la tabla

Desde la SE 1 a la SE 40 se acumularon 1232, casos de Chikungunya de los cuales 649 casos corresponden al distrito de SAN ESTANISLAO, 184 a Gral. Aquino, 133 a Capi.ibary y el distrito de Guayaibi con 122 casos

SE observa a estos 4 distritos con la mayor cantidad de casos.

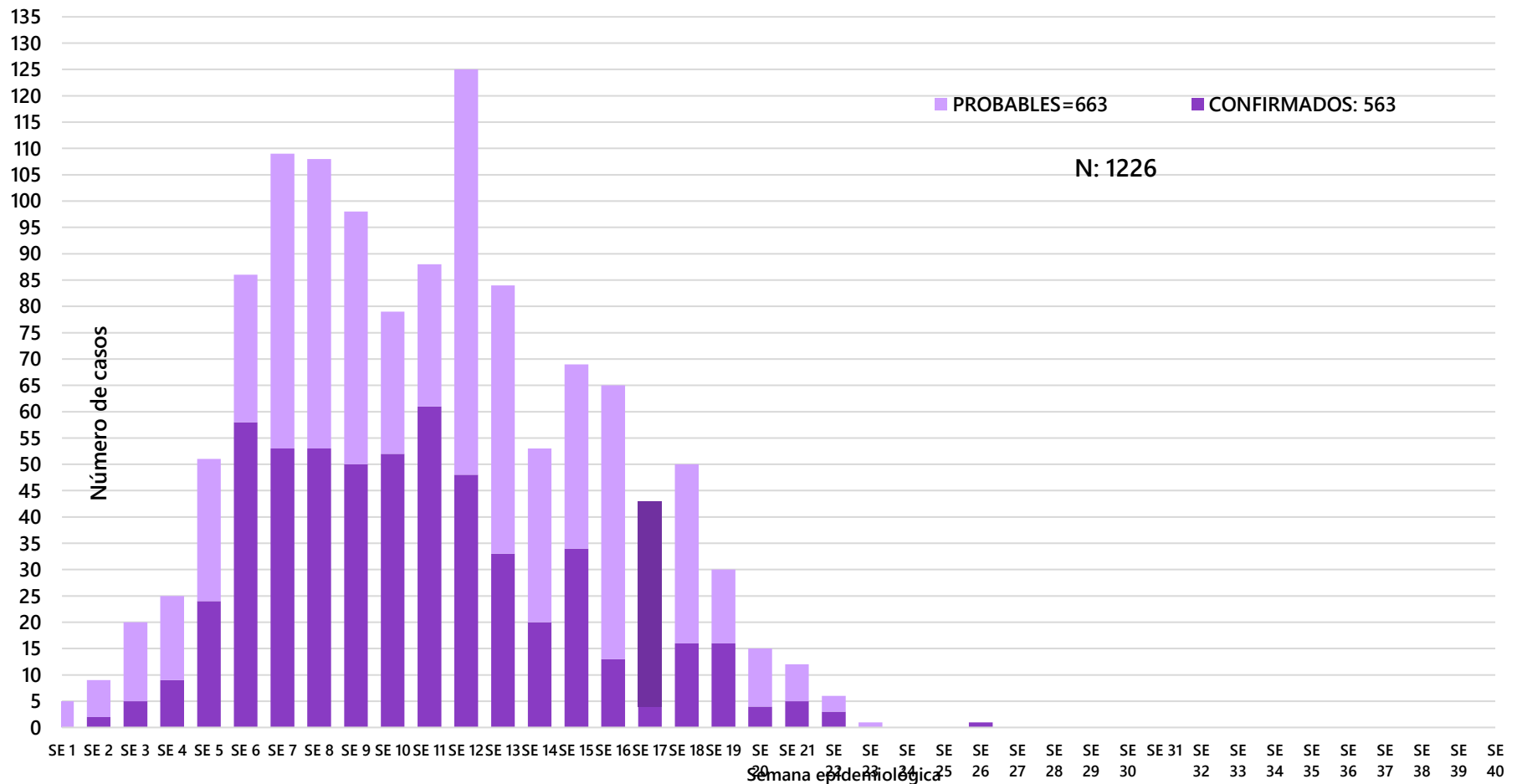
En las últimas semanas se noto una tendencia descendente de notificaciones.

BARRIOS O DISTRITOS	CASOS DE CHIKV	TOTALES
25 DE DICIEMBRE	28	28
CAPIIBARY	133	133
GENERAL ELIZARDO AQUINO	184	184
GUAJAYVI	122	122
ITACURUBI DEL ROSARIO	18	18
SAN ESTANISLAO	649	649
UNION	12	12
VILLA DEL ROSARIO - SPN	38	38
YATAITY DEL NORTE	22	22
YRYVU CUA	26	26
TOTALES	1232	1232

TABLA 2 . CASOS DE CHIKUNGUNYA, DE LAS ULTIMAS 3 SEMANAS SE 38, 39 y 40/2023 POR DISTRITOS Y BARRIOS DE RESIDENCIA . II REGION SANITARIA- SAN PEDRO SUR

Descripción

Desde la SE 37 a la SE 40 NO se registraron casos de Chikungunya

SE observa una tendencia descendente de notificaciones

DISTRITOS	BARRIOS	NOTIFICACIONES CHIK ULTIMAS 3 SEMANAS	CASOS DE CHIK ULTIMAS 3 SEMANAS
*	*	0	0
TOTALES		0	0

MAPAS DE DISTRIBUCIÓN DE CASOS



GRÁFICO 3. CURVA DE NOTIFICACIONES DE DENGUE. SE 01 A SE 40 DEL 2023 II REGION SANITARIA-SAN PEDRO SUR

Descripción

Desde la SE 1 a la SE 40 se acumularon 1675 notificaciones de Dengue, de las cuales el 3% (48/1675) corresponden a casos positivos, 55% (913/1675) a sospechosos y 44% (734/1675) a descartados.

Se observó el pico máximo de en la SE 7 (12/02/2023 A 18/02/2023) con **181** notificaciones.

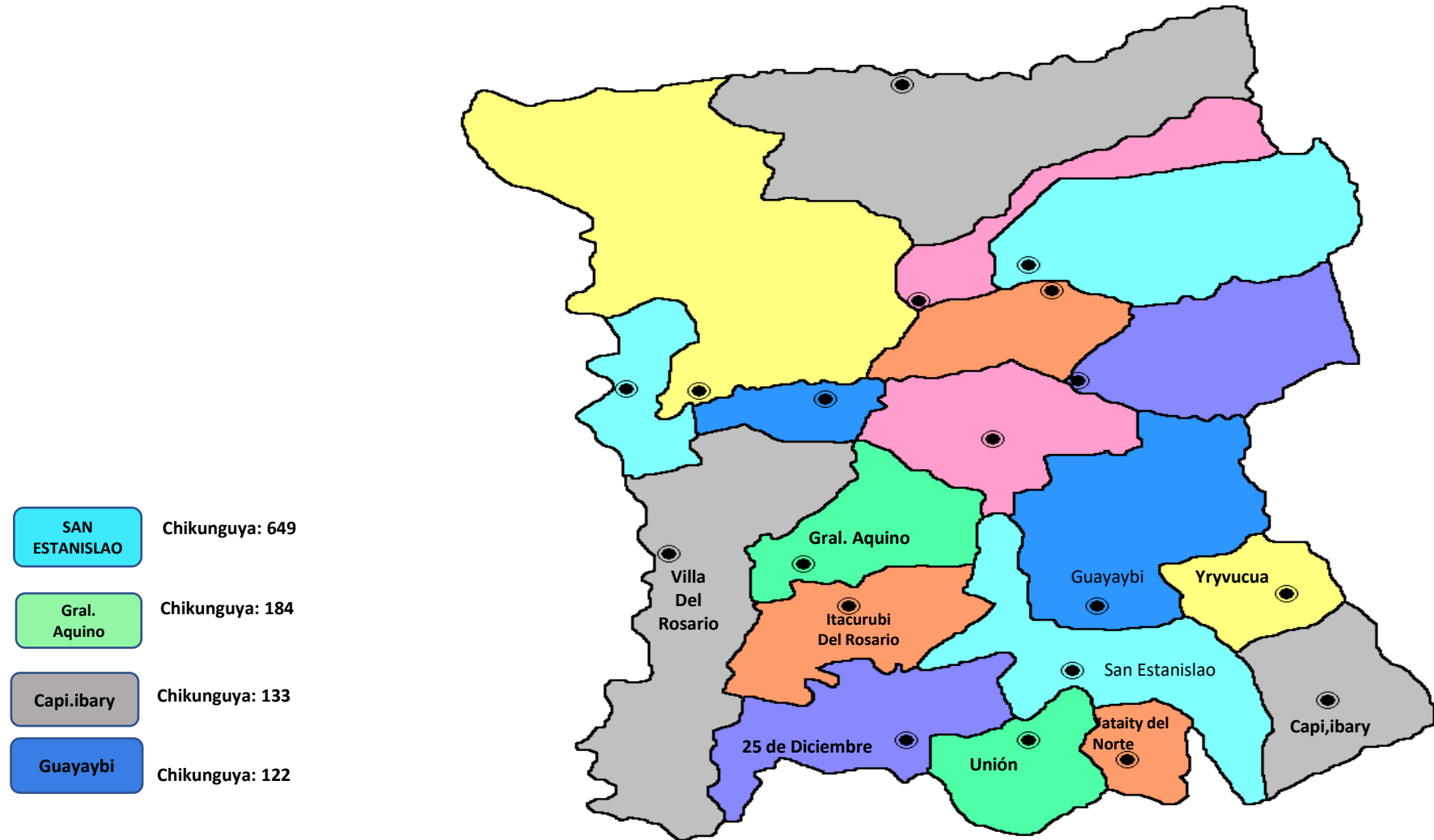
En las últimas semanas se observó una tendencia descendente de notificaciones.

Notificaciones de Dengue. SE 1 a SE 40/2023



GRÁFICO 4. CURVA DE CASOS DE DENGUE. SE 01 A SE 40 DEL 2023 II REGION SANITARIA- SAN PEDRO SUR

CURVA DE CASOS DE DENGUE. SE 01 A SE 40 /2023

Descripción

Desde la SE 1 a la SE 40 se acumularon 53 casos de dengue, de las cuales el **91%** (48/53) corresponden a casos confirmados y el 9% (5/53) a probables

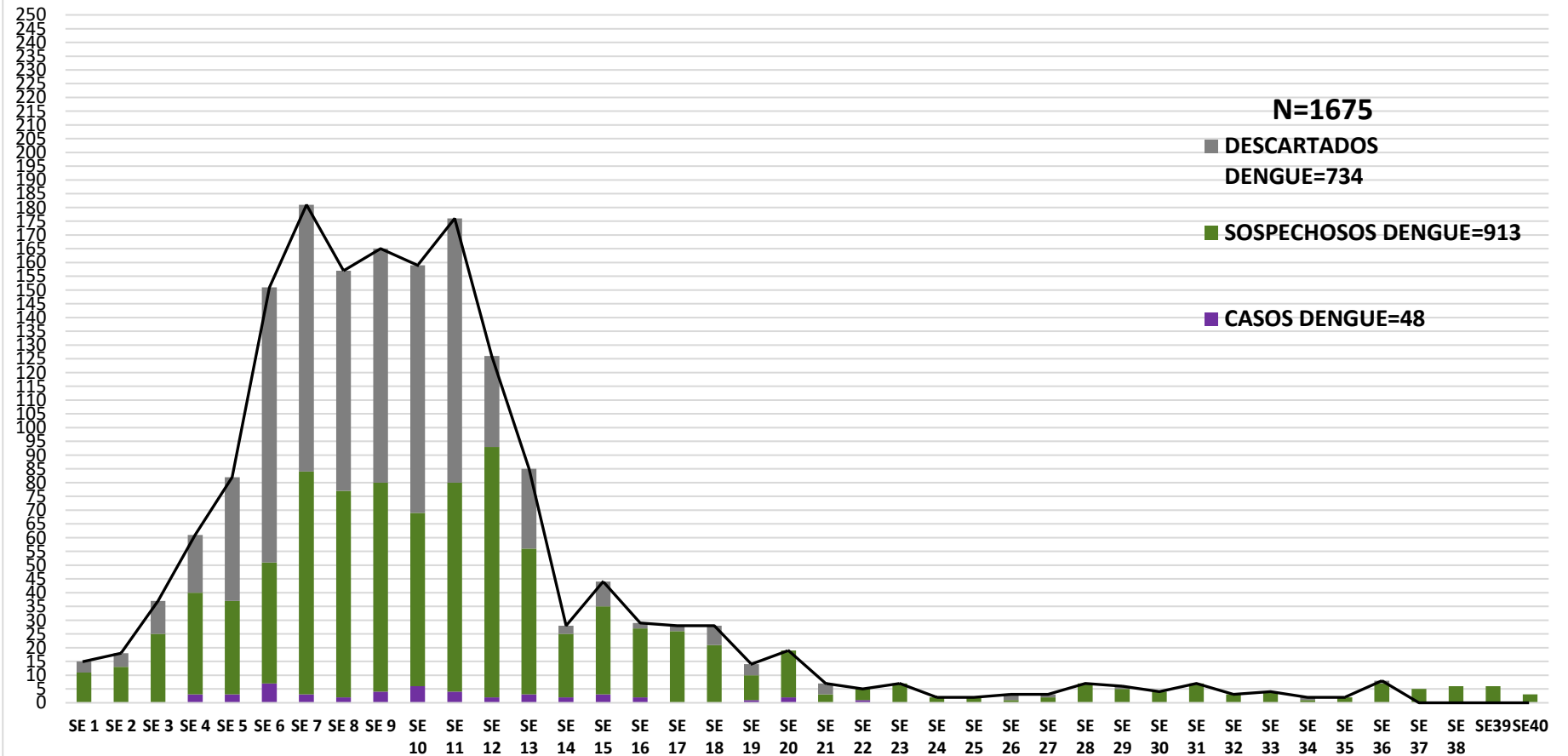
Se observó el pico máximo de casos en la SE 6 (5 de febrero al 11 febrero de 2023) con **7** casos positivos.

En las últimas semanas se observa una tendencia descendente de los casos.



TABLA 3. CASOS ACUMULADOS DE DENGUE, DE LA SE 01 A LA SE 40/2023 POR DISTRITOS Y BARRIOS DE RESIDENCIA. II REGION SANITARIA- SAN PEDRO SUR

BARRIOS O DISTRITOS	CASOS DE DENGUE	DENGUE-1	DENGUE-2	TOTALES
25 DE DICIEMBRE	1		1	2
GENERAL ELIZARDO AQUINO	0	1	11	12
ITACURUBI DEL ROSARIO	0		1	1
SAN ESTANISLAO	2	18	10	30
VILLA DEL ROSARIO	0		1	1
YATAITY DEL NORTE	1	1		2
TOTALES	4	20	24	48

TABLA 4 . CASOS DE DENGUE, DE LAS ULTIMAS 3 SEMANAS SE 38-39-40/2023 POR DISTRITOS Y BARRIOS DE RESIDENCIA . II REGION SANITARIA- SAN PEDRO SUR

Descripción

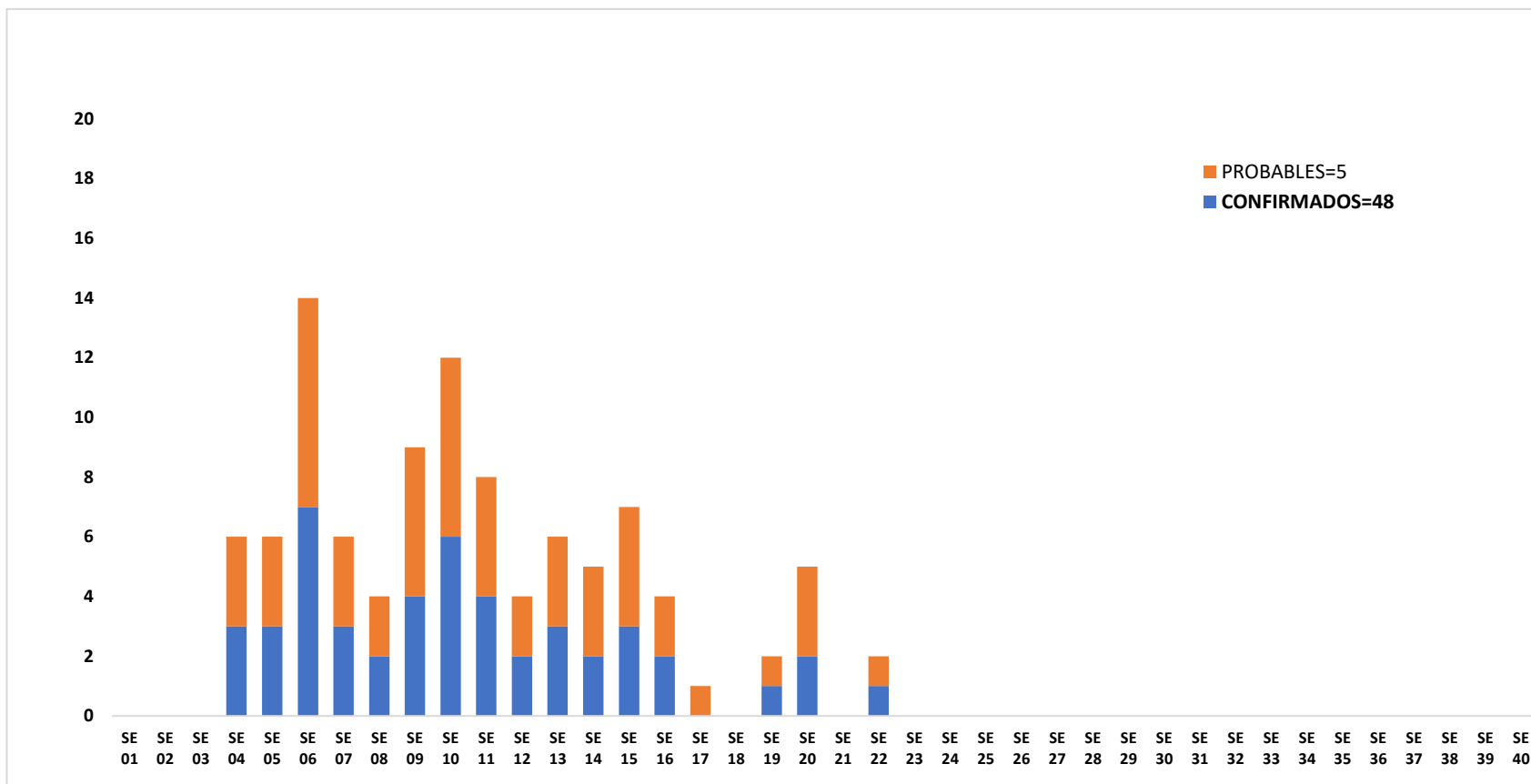
Desde la SE 38 a la SE 40 NO se registraron casos de Dengue

SE observa una tendencia descendente de notificaciones acumulando un total de casos de notificaciones en el distritos de Capi.ibrary

DISTRITOS	BARRIOS	NOTIFICACIONES DENGUE ULTIMAS 3 SEMANAS	CASOS DE DENGUE ULTIMAS 3 SEMANAS
TOTALES		0	0

GRÁFICO 5 . CURVA DE NOTIFICACIONES DE ZIKA. SE 01 A SE 40 DEL 2023 II REGION SANITARIA- SAN PEDRO SUR

Descripción

Desde la SE 1 a la SE 4 se acumularon 67 notificaciones de Zika, de las cuales 18 casos corresponden a sospechoso y 49 a casos descartados.

Se observó el pico máximo de notificaciones en la SE 6 (de 5 de febrero al 11 de febrero) con 9 notificaciones.

En las últimas semanas se observó una tendencia descendente de notificaciones.

