

# BOLETIN SEMANAL

# ARBOVIROSIS

## VII REGION SANITARIA- ITAPUA

**SE1 A SE 48/2023 (del 01 de enero al 02 de diciembre de 2023)**

## Descripción

Este boletín contiene información actualizada de la Situación Epidemiológica de Arbovirosis: Dengue, Zika y Chikungunya.

Los datos presentados, tienen como fuente principal la base nacional de la Vigilancia de Arbovirosis.

## Consideraciones

El contenido de este boletín puede modificarse según la dinámica de la vigilancia de las Arbovirosis: Dengue, Chikungunya y Zika.

Las notificaciones de Arbovirosis se definen operacionalmente, en este boletín, a partir de la Resolución N° 0335/2023 "Criterios de definición de casos de arbovirosis: dengue, chikungunya y zika".

Remitirse a este documento oficial para conocer las definiciones epidemiológicas de caso, utilizados en este material.

## ELABORADO POR LA UNIDAD EPIDEMIOLOGICA REGIONAL

### Epidemióloga Regional:

Dra. María Pastora Duarte Casco

### Colaboradores:

Mg. Laura Mariola Bogado Aguilera

Lic. Marta Alvidez

Lic. Digna Caceres

Universitaria Diana Figueredo

**Correo electrónico:** [itapuavigilancia7rs@gmail.com](mailto:itapuavigilancia7rs@gmail.com)

**Unidad Epidemiológica Regional: VII Región Sanitaria**

**Oficina: Encarnación**

# GRAFICO 1. CURVA DE NOTIFICACIONES DE CHIKUNGUNYA. SE 1 A SE 48 DEL 2023 VII REGION SANITARIA- ITAPUA

Desde la SE 1 a la SE 48 se acumularon notificaciones de Chikungunya, de las cuales el **51%**(2022/3889) corresponden a casos, **45%**(1765/3889) a descartados y **3%** (102/3889) a sospechosos

Se observó el pico máximo de en la SE 12 (19 al 25 de marzo) con **359** notificaciones.

En las últimas semanas se observó una tendencia descendente de notificaciones.

### Notificaciones Chikungunya SE 1 a SE 48/2023

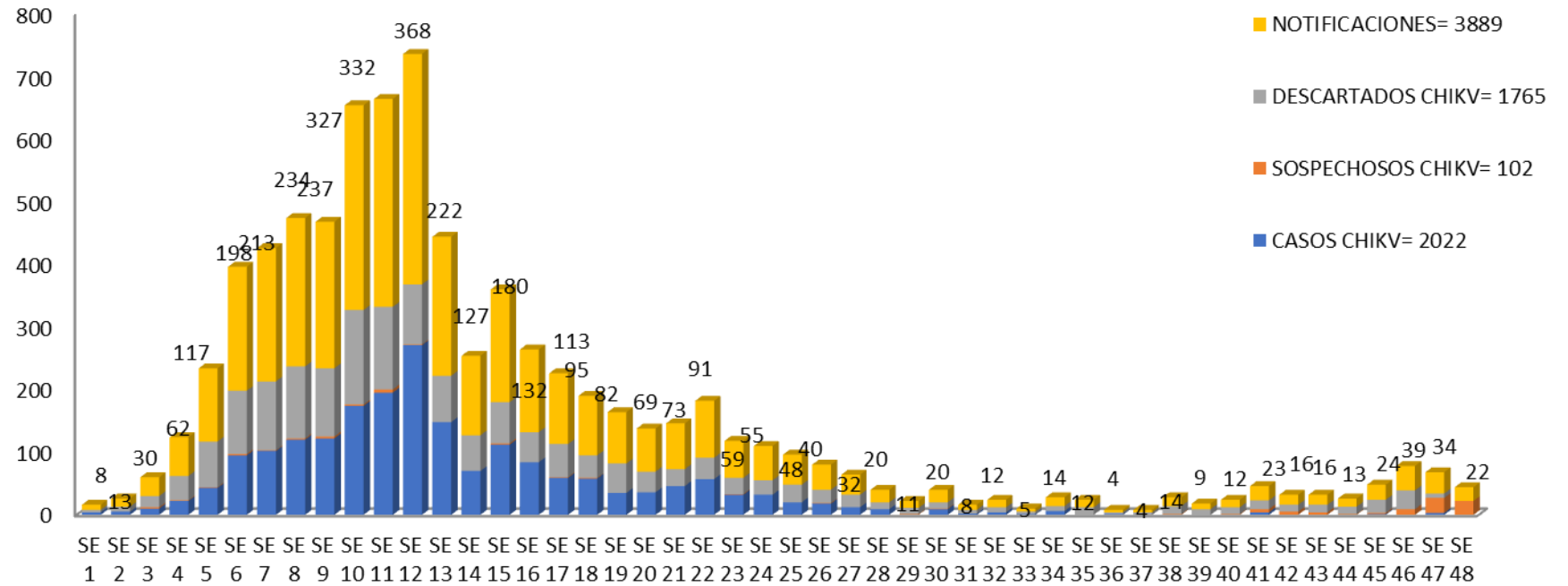

# GRAFICO 1. CURVA DE CASOS DE CHIKUNGUNYA. SE 1 A SE 48 DEL 2023 VII REGION SANITARIA- ITAPUA

Desde la SE 1 a la SE 48 se acumularon 2022 casos de Chikungunya, de las cuales el **51%** (2022/3889) corresponden a casos confirmados y **3%** (102) a sospechosos

Se observó el pico máximo de en la SE 12 (9 al 25 de marzo) con **359** notificaciones.

En las últimas semanas se observó un descenso de casos.

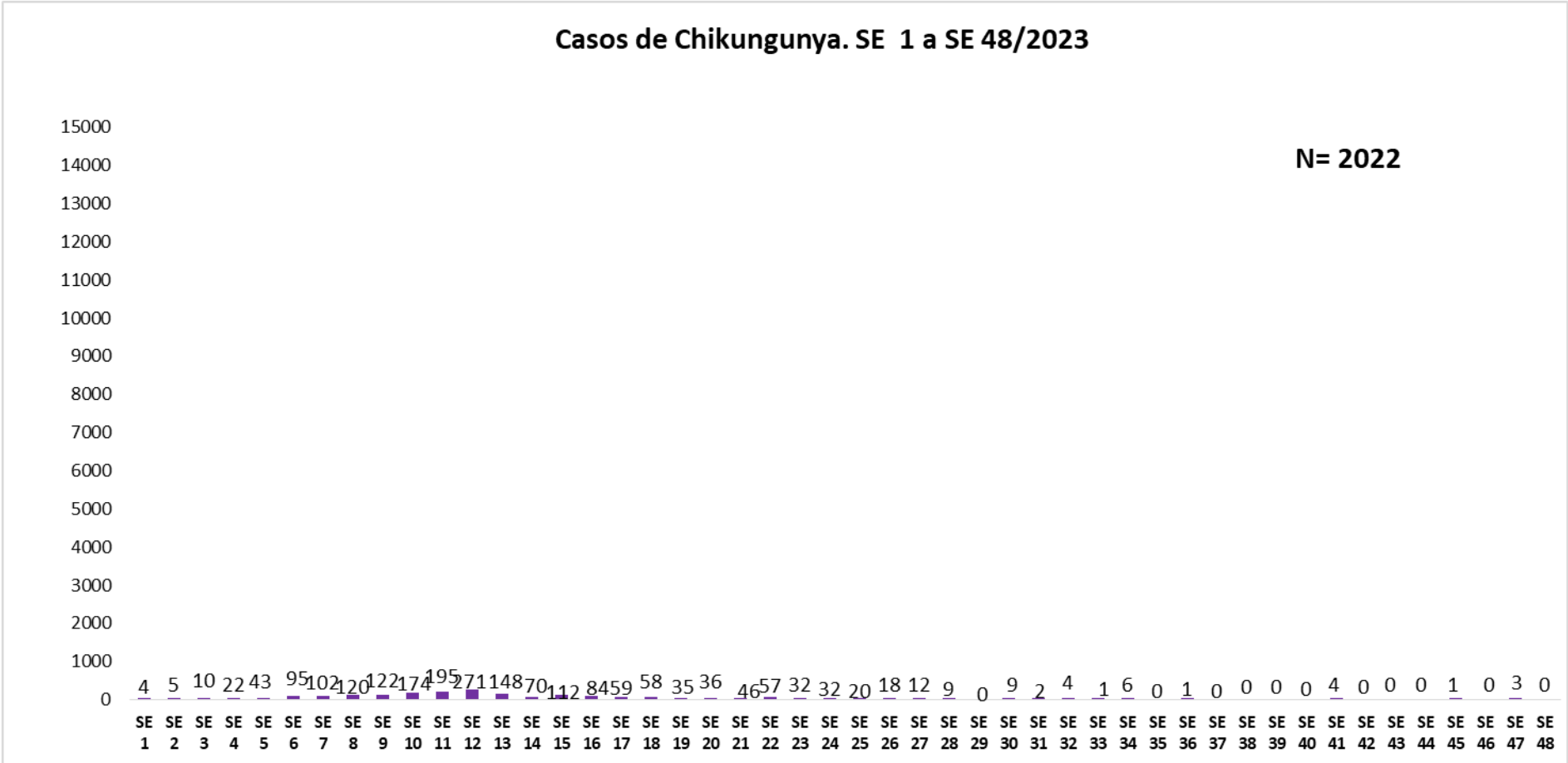

## TABLA 1. CASOS ACUMULADOS DE CHIKUNGUNYA, DE LA SE 1 A LA SE 48/2023 POR DISTRITOS Y BARRIOS DE RESIDENCIA

### VII REGION SANITARIA-ITAPUA

DISTRITOS	TOTAL
ENCARNACION	715
CAMBYRETA	315
TOMAS ROMERO PEREIRA	116
YATYTAY	100
MAYOR OTAÑO	93
CORONEL BOGADO	88
NATALIO	73
FRAM	72
GENERAL ARTIGAS	57
SAN RAFAEL DEL PARANA	53
EDELIRA	33
HOHENAU	33
CAPITAN MIRANDA	32
SAN JUAN DEL PARANA	32
OBLIGADO	31
BELLA VISTA	29
CARLOS ANTONIO LOPEZ	29
PIRAPO	21
CARMEN DEL PARANA	15
ITAPUA POTY	15
TRINIDAD	14
SAN PEDRO DEL PARANA	13
CAPITAN MEZA	11
LA PAZ	9
ALTO VERA	6
LEANDRO OVIEDO	5
GENERAL DELGADO	4
NUEVA ALBORADA	4
SAN COSME Y DAMIAN	3
JESUS	1
<b>Total general</b>	<b>2022</b>

Los Distritos con mayor número de casos confirmados de Chikunguya en el Departamento de Itapúa son Encarnación con 715 casos, Cambyreta 315 y Tomas R. Pereira 116 casos, se observa en la Tabla

## TABLA 2 . CASOS DE CHIKUNGUNYA, DE LAS ULTIMAS 3 SEMANAS SE 46,47 Y 48/2023 POR DISTRITOS Y BARRIOS DE RESIDENCIA

### VII REGION SANITARIA- ITAPUA

DISTRITOS	NOTIFICACIONES CHIK ULTIMAS 3 SEMANAS	CASOS DE CHIK ULTIMAS 3 SEMANAS
ENCARNACION	3	1
CAP. MIRANDA	3	1
CAMBYRETA	2	1
TOTALES	8	3

# GRAFICO 3. NUMERO TOTAL DE NOTIFICACIONES DE DENGUE DE LA SE 1 A LA SE 48 /2023

## VII REGION SANITARIA- ITAPUA

Desde la SE 1 a la SE 48 se acumularon 4624 notificaciones de Dengue, de las cuales el 22% (1059/4624) corresponden a casos, 16% (721/4624) a sospechosos y 62% (2844/4624) a descartados.

Se observó el pico máximo de en la SE 4 (22 al 28 de enero) con **879** notificaciones.

En las últimas semanas se observó una tendencia descendente de notificaciones.

Notificaciones Dengue SE 1 a SE 48/2023

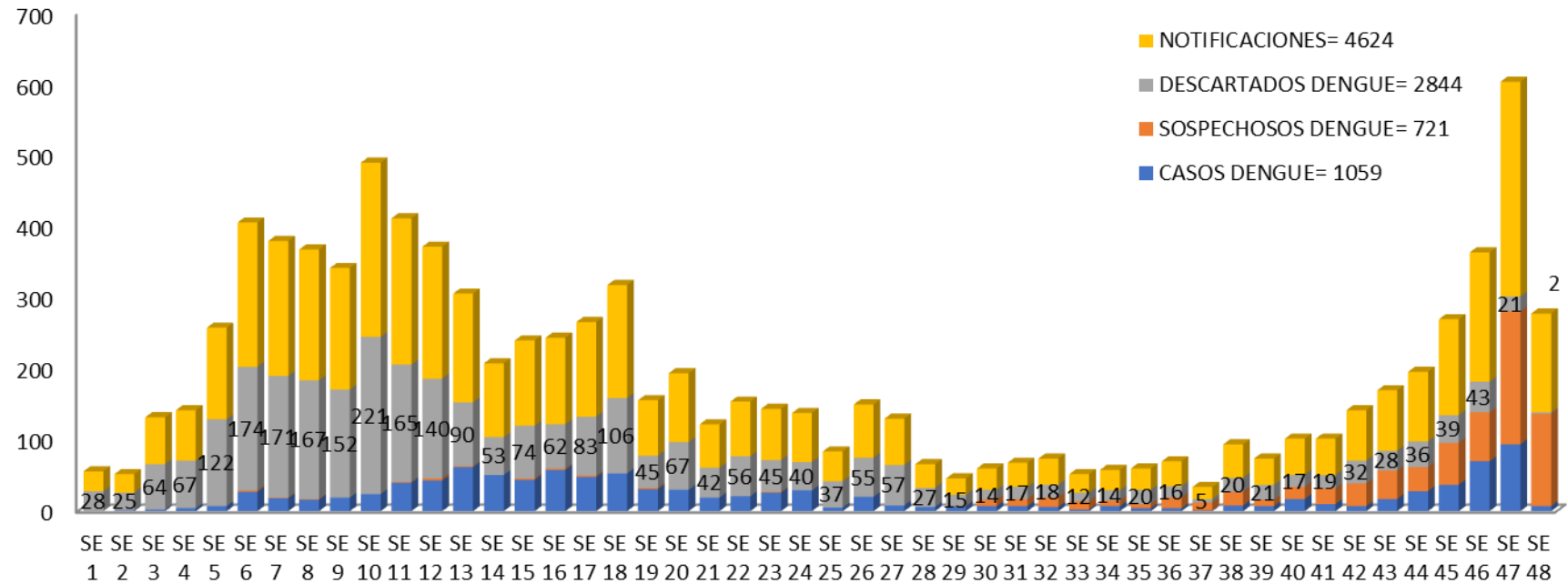

# GRAFICO 4. NUMERO TOTAL DE CASOS DE DENGUE DE LA SE 1 A LA SE 48/2023 VII REGION SANITARIA- ITAPUA

### Curva Dengue SE 1 a SE 48/2023

Desde la SE 1 a la SE 48 se acumularon 4624 notificaciones de Dengue, de las cuales el 22% (1059/4624) corresponden a casos, 16% (721/4624) a sospechosos y 62% (2844/4624) a descartados.

Se observó el pico máximo de en la SE 4 (22 al 28 de enero) con **879** notificaciones.

En las últimas semanas se observó una tendencia descendente de notificaciones.

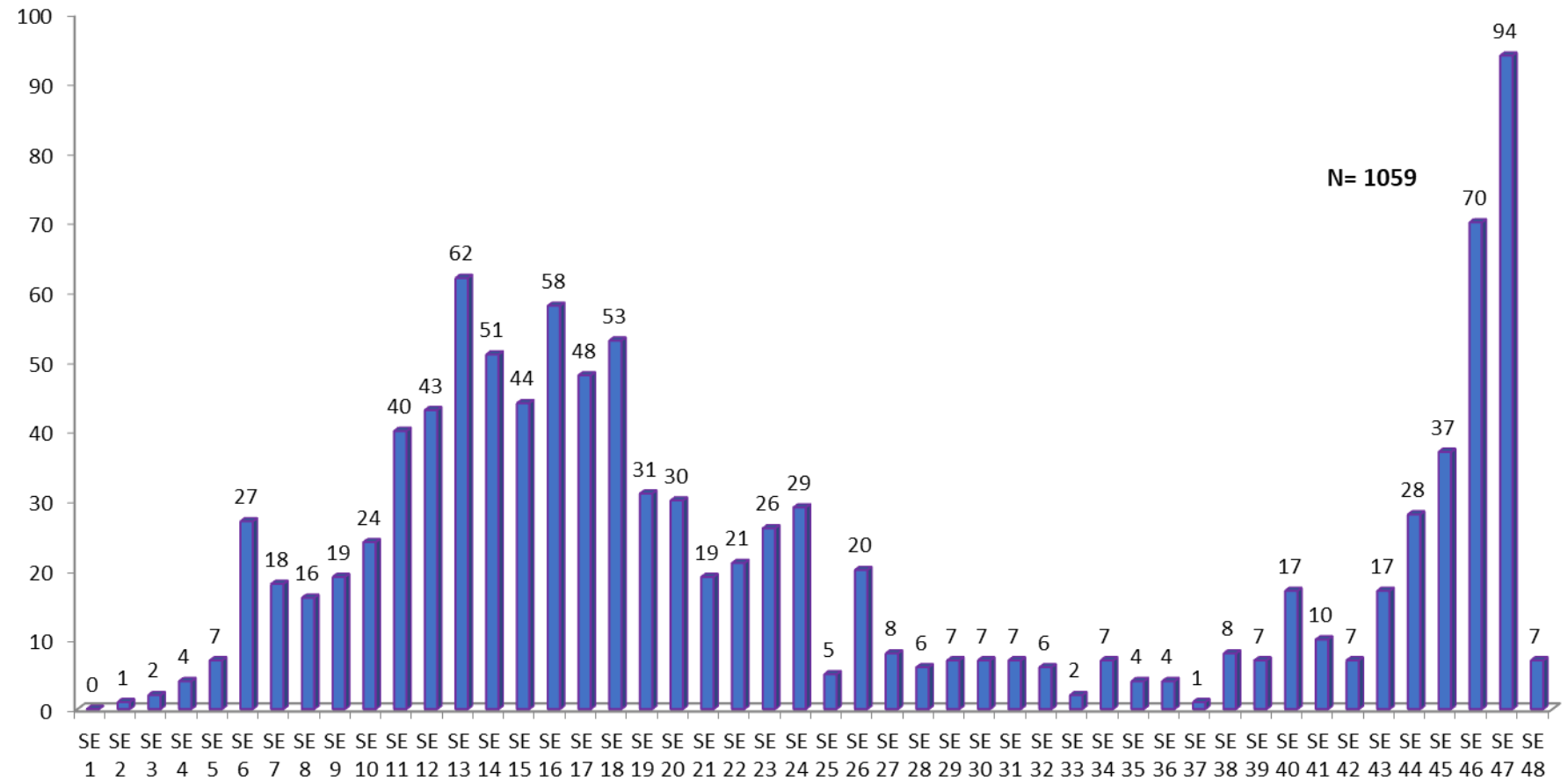



## TABLA 4. CASOS DE DENGUE, DE LA SE 1 A LA SE 48/2023 POR DISTRITOS DE RESIDENCIA VII REGION SANITARIA- ITAPUA

DISTRITOS	TOTAL
ENCARNACION	466
CORONEL BOGADO	179
CAMBYRETA	82
TOMAS ROMERO PEREIRA	76
HOHENAU	30
CAPITAN MIRANDA	26
JESUS	26
YATYTAY	25
FRAM	21
CARMEN DEL PARANA	18
ITAPUA POTY	14
EDELIRA	11
MAYOR OTAÑO	9
SAN JUAN DEL PARANA	9
GENERAL ARTIGAS	8
NATALIO	8
PIRAPO	8
TRINIDAD	8
SAN RAFAEL DEL PARANA	7
ALTO VERA	5
BELLA VISTA	5
CARLOS ANTONIO LOPEZ	5
CAPITAN MEZA	3
SAN COSME Y DAMIAN	3
NUEVA ALBORADA	2
OBLIGADO	2
GENERAL DELGADO	1
LEANDRO OVIEDO	1
SAN PEDRO DEL PARANA	1
LA PAZ	0
<b>Total general</b>	<b>1059</b>

Los Distritos con mayor número de casos confirmados de Dengue en el Departamento de Itapúa son Encarnación con 466 casos, Coronel Bogado 179 y Cambyreta 82 casos, se observa en la Tabla

## TABLA 5: NOTIFICACIONES Y CASOS DE DENGUE, DE LAS ULTIMAS 3 SEMANAS VII REGION SANITARIA- ITAPUA

DISTRITOS	CONFIRMADO	PROBABLE	TOTAL	ENCARNACION	65	43	108	FRAM	4	1	5
<b>CAMBYRETA</b>	<b>11</b>	<b>11</b>	<b>22</b>	8 DE DICIEMBRE SUB-URBANO	1		1	SAN LORENZO	3		3
ARROYO PORA	9	8	17	ARROYO PORA	2	1	3	SANTO TOMAS		1	1
ASENT. AMANECER III		1	1	BUENA VISTA		1	1	CENTRO	1		1
MBURIKA	1		1	CENTRO	1		1	<b>HOHENAU</b>		<b>12</b>	<b>12</b>
SAN FRANCISCO	1	1	2	CHAIPE	2	1	3	COLINAS DEL SUR		4	4
<b>SAN RAFAEL</b>		<b>1</b>	<b>1</b>	CIUDAD NUEVA		1	1	LOS COLONOS		7	7
<b>CAPITAN MIRANDA</b>		<b>1</b>	<b>1</b>	COM INDIG MAK(ITA PASO)	1		1	OBRERO		1	1
CENTRO		1	1	CONAVI SANTO DOMINGO		1	1	<b>ITAPUA POTY</b>	<b>5</b>		<b>5</b>
<b>CARMEN DEL PARANA</b>	<b>2</b>	<b>1</b>	<b>3</b>	FATIMA		1	1	SAN BUENAVENTURA	1		1
KARAGUATA	1		1	GENERAL BERNARDINO	4		4	URBANO	4		4
SAN FRANCISCO DEL SUR		1	1	HOSPITAL		1	1	<b>NATALIO</b>	<b>1</b>		<b>1</b>
SAN MIGUEL	1		1	ITA PASO SUB-URBANO	15	5	20	PUERTO TRIUNFO	1		1
<b>CORONEL BOGADO</b>	<b>1</b>	<b>3</b>	<b>4</b>	KENNEDY	5	3	8	<b>NUEVA ALBORADA</b>	<b>1</b>		<b>1</b>
ANTEQUERA		1	1	LOS ARRAVALES	1		1	PUERTO TRINIDAD	1		1
SAN BLAS	1	1	2	MBOI KA'E		1	1	<b>PIRAPO</b>	<b>1</b>		<b>1</b>
SANTA ROSA		1	1	PACU KUA	3	1	4	SAN MIGUEL	1		1
<b>EDELIRA</b>		<b>1</b>	<b>1</b>	PADRE BOLIK	1		1	<b>TOMAS ROMERO PEREIRA</b>	<b>6</b>	<b>1</b>	<b>7</b>
PIRAPEY 50 AL 65		1	1	PARAISO	1		1	SAN JOSE OBRERO	5		5
				QUITERIA	1	3	4	SAN PEDRO 1		1	1
				SAN ANTONIO		1	1	VIRGEN DE FATIMA	1		1
				SAN ISIDRO	2	2	4	<b>Total general</b>	<b>97</b>	<b>74</b>	<b>171</b>
				SAN ISIDRO ETAPA 3		1	1				
				SAN PEDRO	21	8	29				
				SAN ROQUE GONZALEZ	1		1				
				SANTA MARIA SANTILLAN	1		1				
				SANTA ROSA		1	1				
				CENTO		1	1				
				VILLA CANDIDA		1	1				
				ZONA ALTA	2	8	10				

