

BOLETIN SEMANAL

ARBOVIROSIS

X REGION SANITARIA – ALTO PARANA

SE1 A SE 50/2023 (del 01 de enero al de 16 diciembre de 2023)



GOBIERNO DEL
PARAGUAY

MINISTERIO DE
SALUD PÚBLICA Y
BIENESTAR SOCIAL
PARAGUAY

Descripción

Este boletín contiene información actualizada de la Situación Epidemiológica de Arbovirosis: Dengue, Zika y Chikungunya.

Los datos presentados, tienen como fuente principal la base nacional de la Vigilancia de Arbovirosis.

Consideraciones

El contenido de este boletín puede modificarse según la dinámica de la vigilancia de las Arbovirosis: Dengue, Chikungunya y Zika.

Las notificaciones de Arbovirosis se definen operacionalmente, en este boletín, a partir de la Resolución N° 0335/2023 "Criterios de definición de casos de arbovirosis: dengue, chikungunya y zika".

Remitirse a este documento oficial para conocer las definiciones epidemiológicas de caso, utilizados en este material.

ELABORADO POR LA UNIDAD EPIDEMIOLOGICA REGIONAL

Epidemiólogo Regional:

Lic. Blanca Villalba

Correo electrónico:

Uer_decima@hotmail.com

Unidad Epidemiológica Regional: Décima Región Sanitaria, Alto Paraná.

Oficina: Alto Paraná, Ciudad del Este

GRAFICO 1. CURVA DE NOTIFICACIONES DE CHIKUNGUNYA. SE 1 A SE 50 DEL 2023 X REGION SANITARIA – ALTO PARANA

Notificaciones de Chikungunya. SE 1 a SE 50/2023

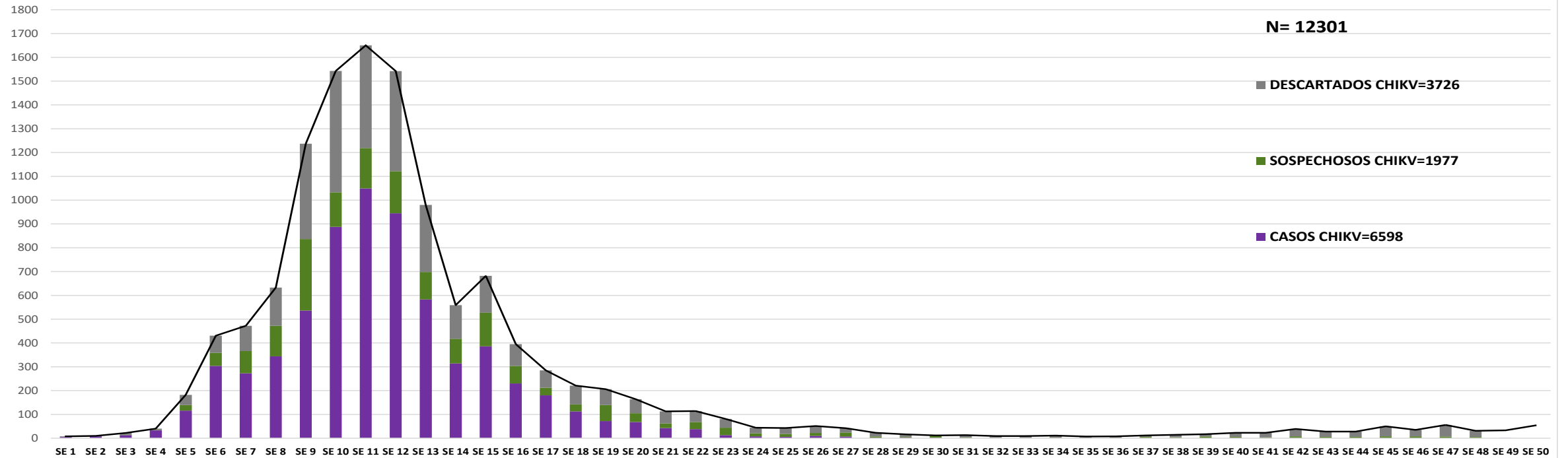

Notificaciones= casos de Chik (confirmados + probables + coinfecciones) + sospechas + descartados

Desde la SE 1 a la SE 50 se acumularon notificaciones de Chikungunya, de las cuales el **54%**(6598/12301) corresponden a casos confirmado, **30%**(3726/12301) a descartados y **16%** (1977/12301) a sospechoso.

Se observó el pico máximo de en la SE 11 (12 al 18 de marzo) con **1650**notificaciones. En las últimas 3 semanas no se observa caso confirmado.

GRAFICO 1. CURVA DE CASOS DE CHIKUNGUNYA. SE 1 A SE 50 DEL 2023 X REGION SANITARIA- ALTO PARANA

Curva de casos de chikungunya de SE 1 a SE 50/2023

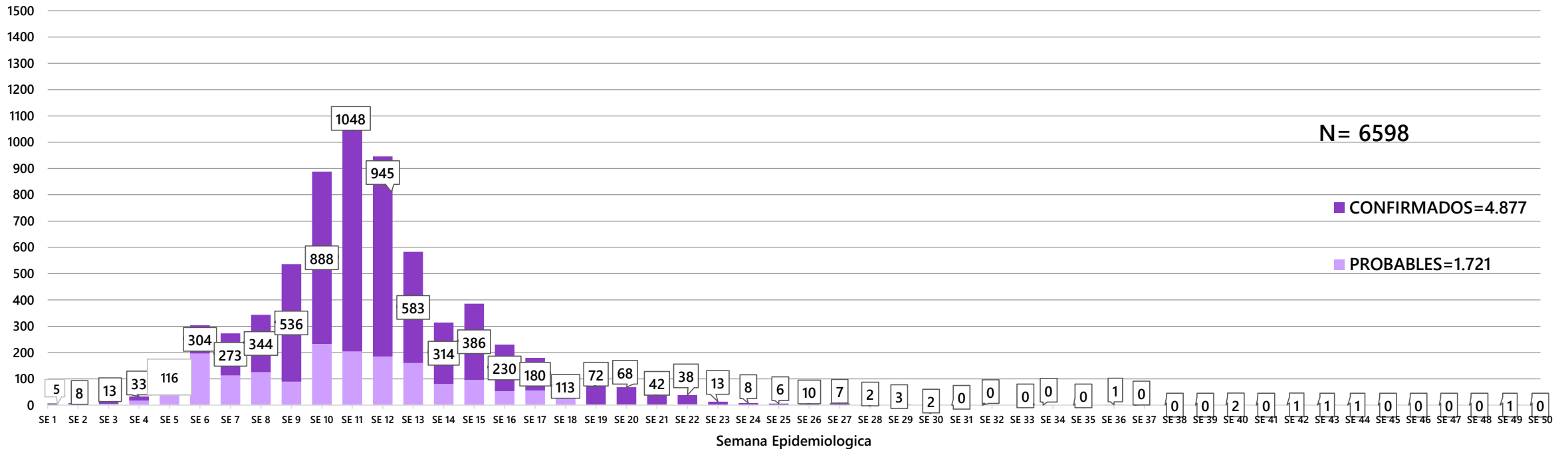

Desde la SE 1 a la SE 49 se acumularon **6598** casos de Chikungunya, de las cuales el **74%** (4877/6598) corresponden a casos confirmados y **26%**(1721/6598) a probables

Se observó el pico máximo de en la SE 11 (12 al 18 de marzo) con **1048** casos confirmados

**Casos = casos de Chik
(confirmados + probables +
coinfecciones)**

**TABLA 1. CASOS ACUMULADOS DE CHIKUNGUNYA, DE LA SE 1 A LA SE 50/2023 POR DISTRITOS Y BARRIOS DE RESIDENCIA
X REGION SANITARIA – ALTO PARANA**

BARRIOS O DISTRITOS	CASOS DE CHIKV	TOTALES
CIUDAD DEL ESTE	3836	3836
DOMINGO MARTINEZ DE IRALA	5	5
DR. JUAN LEON MALLORQUIN	183	183
DR. RAUL PEÑA	1	1
HERNANDARIAS	801	801
IRUÑA	3	3
ITAKYRY	32	32
JUAN E. O'LEARY	24	24
LOS CEDRALES	30	30
MBARACAYU	6	6
MINGA GUAZU	821	821
MINGA PORA	8	8
NARANJAL	7	7
ÑACUNDAY	4	4
PRESIDENTE FRANCO	675	675
SAN ALBERTO	5	5
SAN CRISTOBAL	3	3
SANTA FE DEL PARANA	12	12
SANTA RITA	106	106
SANTA ROSA DEL MONDAY	8	8
TAVAPY	12	12
YGUAZU	16	16
TOTALES		6598

En el departamento del Alto Paraná se reportan 6.598 casos confirmados de chikungunya desde la SE 1 hasta SE 50, actualmente el distrito con mayor número de casos confirmados es Ciudad del Este con 3836.

**TABLA 2 . CASOS DE CHIKUNGUNYA, DE LAS ULTIMAS 3 SEMANAS SE 48, 49 Y 50/2023 POR DISTRITOS Y BARRIOS DE RESIDENCIA
X REGION SANITARIA - ALTO PARANA**

DISTRITOS	BARRIOS	NOTIFICACIONES CHIK ULTIMAS 3 SEMANAS	CASOS DE CHIK ULTIMAS 3 SEMANAS
CIUDAD DEL ESTE	11 A 13 ACARAY	11	0
	11 A 13 MONDAY	2	
	8 A 9 MONDAY	3	
	9 A 11 MONDAY	1	
	AMAMBAY	1	
	AREA 4	1	
	AREA 8	1	
	CDE	1	
	CIUDAD NUEVA	1	
	KM 10 ACARAY	1	
	KM 10 MONDAY	1	
	LA BLANCA	2	
	PABLO ROJAS	1	
	REMANSITO	4	
	SAN JUAN - 7 A 9 ACARAY	3	
	SAN JUAN - JARDIN DEL ESTE - 7 A 9 ACARAY	3	
SAN MIGUEL - AREA 2	4		
SANTA ANA	4		
SD	4		
VILLA 23 DE OCTUBRE	5		
(en blanco)	1		
HERNANADARIAS	AREA 6	1	0
	ASENT. FELIX DE AZARA	1	
	SAN FRANCISCO	1	
ITAKYRY	4 BOCAS	3	0
	ASENT. . CHINO CUE - SEGUNDA LINEA	1	1
	MARIA AUXILIADORA	2	0
	SAN CAYETANO	4	0
	SAN JOSE	1	0
JUAN E OLEARY	SAN ISIDRO	1	0
MINGA GUAZU	CALLE 14 ACARAY	3	0
	CALLE 16 ACARAY	2	
	CALLE 18 MONDAY	1	
	CALLE 20 ACARAY	2	
	CALLE 20 ACARAY SUB-URBANO	1	
	CALLE 20 MONDAY	1	
	CALLE 30 ACARAY	1	
PRESIDENTE FRANCO	AREA 5	4	0
	FATIMA 1	1	
	KM 5 MONDAY	1	
	SAN MIGUEL	1	
SANTA RITA	SD	1	0
	14 DE MAYO	1	
TOTAL		90	1

Como se puede observar vamos teniendo aumento de notificaciones en total de 96 en las ultimas 3 semanas, con 1 caso confirmado para Chikungunya.

Mapas de Distribución de casos

Distritos	N° de Noti.
Ciudad del Este	124
D. Martinez de Irala	1
Mallorquin	4
Itakyry	15
Minga Pora	2
Naranjal	1
Ñacunday	1
Presidente Franco	15
San Alberto	2
San Cristobal	1
Hernandarias	45
Mbaracayu	1
Minga Guazu	19
Santa Rita	12
Oleary	1
Santa Rosa del Monday	1
Tavapy	3
Yguazu	5
Raul peña	1
Total	254

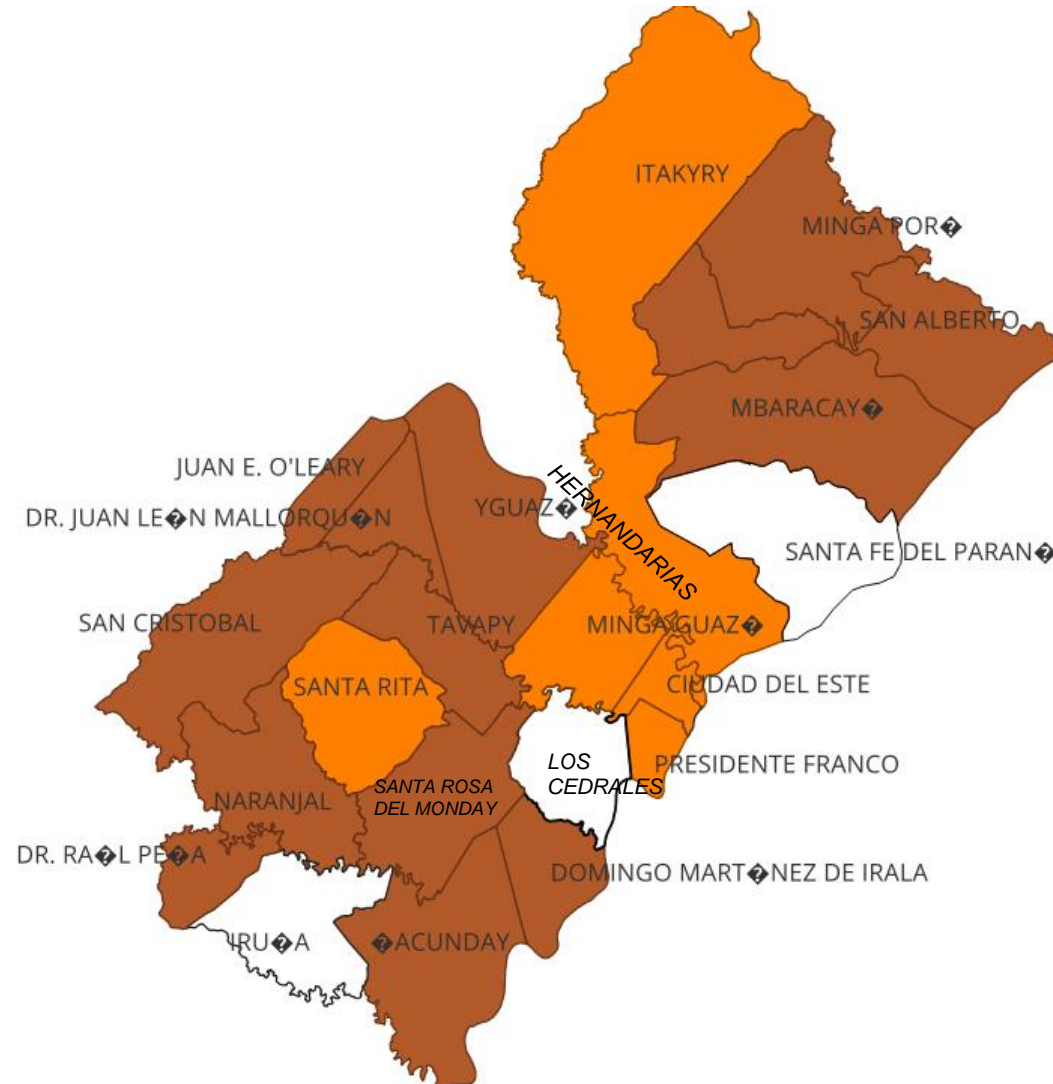

ALTO PARANA
Vigilancia de Arbovirosis
SE 48, 49 y 50

Referencias

- Sin notificaciones
- 1 a 5
- Mas de 5

GRAFICO 3. NUMERO TOTAL DE NOTIFICACIONES DE DENGUE DE LA SE 1 A LA SE 50/2023 X REGION SANITARIA- ALTO PARANA

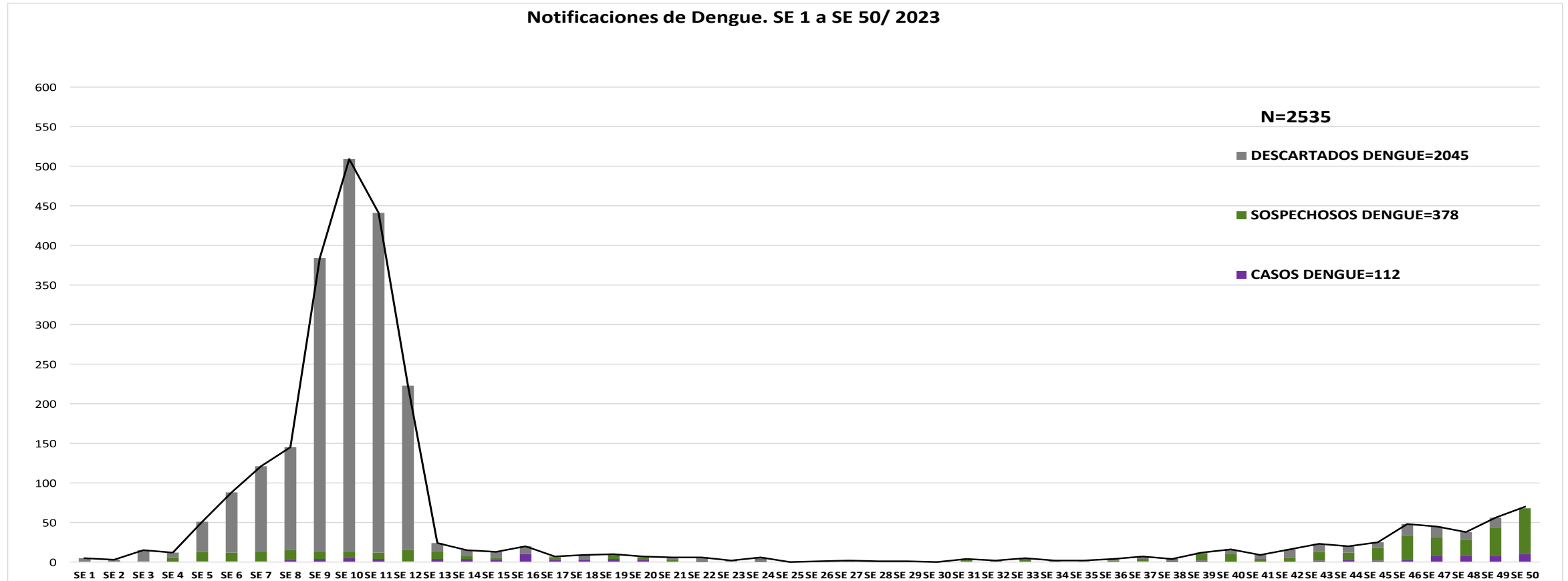

Notificaciones= casos de dengue (confirmados + probables + coinfecciones) + sospechas + descartados

Desde la SE 1 a la SE 50 se acumularon 2535 notificaciones de Dengue, de las cuales el **5%** (112/2335) corresponden a casos **confirmados**.

El **12%** (378/2535) a casos sospechosos y **84%** (2045/2535) a descartados.

Se observó el pico máximo de en la **SE 10** (5 al 11 de marzo) con **509** notificaciones.

GRAFICO 4. NUMERO TOTAL DE CASOS DE DENGUE DE LA SE 1 A LA SE 50/2023 X REGION SANITARIA- ALTO PARANA

CURVA DE CASOS DE DENGUE SE 01 A SE 50/2023

N: 112

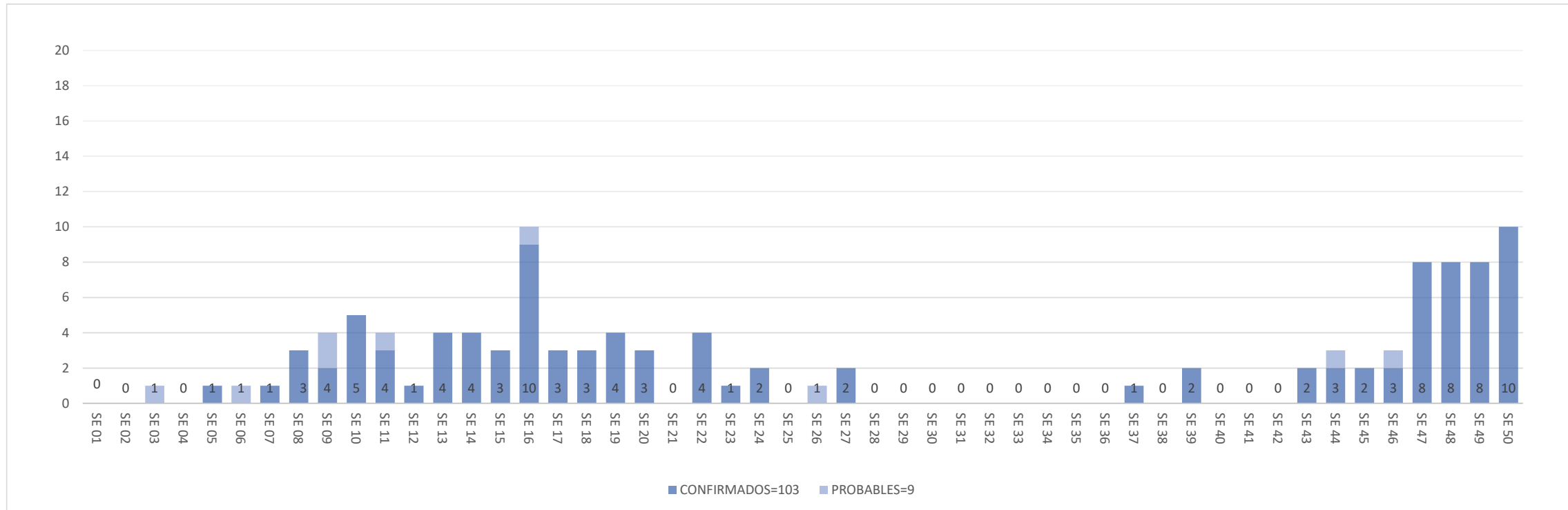

Desde la SE 1 a la SE 50 se acumularon **112** casos de DENGUE, de las cuales el **89%** (103/112) corresponden a casos **confirmados** y **11%**(9/112) **probables**

Se observó el pico máximo de en la **SE 16** (16 al 22 de abril) con **10** casos confirmados

Casos dengue = casos de
dengue (confirmados +
probables + coinfecciones)

TABLA 4. CASOS DE DENGUE, DE LA SE 1 A LA SE 50/2023 POR DISTRITOS DE RESIDENCIA X REGION SANITARIA – ALTO PARANA

El número de casos de Dengue desde la SE 1 a la SE 50 es de 112 confirmados, siendo el distrito de Ciudad del Este con mayor números de casos tenemos 51 actualmente. En dengue DEN-1 hay 6, DEN-2 hay 4

BARRIOS O DISTRITOS	CASOS DE DENGUE	DENGUE-1	DENGUE-2	PROBABLES
CIUDAD DEL ESTE	51	6	4	4
DOMINGO MARTINEZ DE IRALA				
DR. JUAN LEON MALLORQUIN				
DR. RAUL PEÑA	1	1		
HERNANDARIAS	5	5		3
ITAKYRY				
JUAN E. O'LEARY				
LOS CEDRALES				
MBARACAYU				
MINGA GUAZU	5	1	1	1
MINGA PORA	1			
NARANJAL				
ÑACUNDAY		1		
PRESIDENTE FRANCO	5			
SAN ALBERTO		1	1	
SAN CRISTOBAL	1			
SANTA FE DEL PARANA			1	
SANTA RITA	11			1
SANTA ROSA DEL MONDAY	1			
TAVAPY				
YGUAZU				
Total	81	15	7	9
	112			

TABLA 5: NOTIFICACIONES Y CASOS DE DENGUE, DE LAS ULTIMAS 3 SEMANAS
X REGION SANITARIA - ALTO PARANA

Como se puede observar en la tabla tenemos 164 notificaciones en todos los distritos en estas ultimas 3 semanas SE48 SE49 SE 50, de los cuales 26 son casos confirmados de Dengue correspondiente a Ciudad del este, Hernandarias y Minga Guazu, Minga Pora, San Alberto y Presidente Franco

DISTRITOS	BARRIOS	NOTIFICACIONES DENGUE ULTIMAS 3 SEMANAS	CASOS DE DENGUE ULTIMAS 3 SEMANAS	DISTRITOS	BARRIOS	NOTIFICACIONES DENGUE ULTIMAS 3 SEMANAS	CASOS DE DENGUE ULTIMAS 3 SEMANAS
Ciudad del Este	11 A 13 ACARAY	3	3	HERNANDARIAS	13 DE JUNIO	1	0
	11 A 13 MONDAY	1	1		AREA 6	1	0
	8 A 9 MONDAY	2	0		ASENT. NIÑO JESUS	1	0
	9 A 11 MONDAY	1	0		COLONIA LA FORTUNA	2	0
	AREA 1	1	0		LA FORTUNA UNIDA	2	0
	AREA 3	1	0		MARIA AUXILIADORA	1	0
	AREA 4	1	0		MARIA AUXILIADORA - PETROPAR	1	0
	BOQUERON	2	1		MARISCAL LOPEZ	1	0
	CDE	1	0		PRIMERO DE MARZO	1	0
	CIUDAD NUEVA	2	0		PUERTA DEL SOL	1	0
	DON BOSCO	6	0		SAN ANTONIO	1	0
	LA BLANCA	2	1		SAN BLAS	1	0
	MICROCENTRO	1	0		SAN FRANCISCO	4	0
	OBRERO	1	1		SAN IGNACIO	1	0
	REMANSITO	3	1		SAN ISIDRO	2	0
	SALTO MONDAY	1	0		SAN ISIDRO II	1	0
	SAN ISIDRO	1	0		SAN JOSE	1	0
	SAN JOSE	3	1		SAN LORENZO	1	0
	SAN JUAN - 7 A 9 ACARAY	2	1		SAN MIGUEL	1	0
	SAN JUAN - JARDIN DEL ESTE - 7 A 9 ACARAY	3	0		SAN RAMON	2	1
	SAN MIGUEL - AREA 2	3	1		SANTA TERESA	1	0
	SAN RAFAEL	1	0		SANTO DOMINGO	3	0
	SANTA ANA	6	2		TRIGAL 3	3	0
SD	6	2	VALLE DEL SOL	1	0		
VILLA 23 DE OCTUBRE	1	1	VILLA DEPORTIVA	2	0		
(en blanco)	14	1	VIRGEN DEL CARMEN	1	0		
DOMINGO MARTINEZ DE IRALA	COLONIA JEPOPHY	1	0	VIRGEN DEL CARMENB	1	0	
DR. JUAN LEON MALLORQUIN	8 DE DICIEMBRE	1		(en blanco)	3	0	
	ASENT. LOMA PIRO'Y	1	0	MBARACAYU	MBARACAYU CENTRO SUB-URBANO	1	0
	INMACULADA	1		MINGA GUAZU	CALLE 14 MONDAY	2	1
(en blanco)	1		CALLE 18 ACARAY		2		
DR. RAUL PEÑA	(en blanco)	1	0		CALLE 20 MONDAY	1	
ITAKYRY	26 DE MARZO	1			CALLE 22 ACARAY	1	1
	4 BOCAS	1	0		CONAVI	1	
	SAN JOSE	1		VILLA NELIDA	1		
	SANTA LIBRADA	1		SANTA RITA	CENTRO	1	
Minga pora	8 DE DICIEMBRE	1	1		LOS TRIGALES	1	
	SD	1	0		NUEVA ESPERANZA	2	
NARANAJAL	VILLA MONACO	1	0		SAN RAMON	3	0
Ñacunday	(en blanco)	1	0		SANTA LUCIA	1	
Presidente Franco	AREA 5	2	1	SINUELO	1		
	ASENT. SAN ISIDRO	1		(en blanco)	2		
	LAS MERCEDES	1	1	SANTA ROSA DEL MONDAY	CENTRO	1	0
	SAN RAFAEL	1	1	TAVAPY	TAVAPY 2	2	0
	SANTA INES	1	1		(en blanco)	1	
SANTO DOMINGO	1		YGUAZU	ARROYO MBYA	1		
San Alberto	CENTRO	1			KILOMETRO 43	2	0
	SAN ISIDRO	1		1	(en blanco)	2	
San cristobal	COLONIA 1RO DE MAYO	1	0	total	164	26	

GRAFICO 5. NUMERO TOTAL DE NOTIFICACIONES DE ZIKA DE LA SE 1 A LA SE 50/2023 X REGION SANITARIA – ALTO PARANA

Desde la SE1 hasta SE 50 se han registrado notificaciones de las cuales el **38%** (5/13) son sospechosos y **62%** (8/13) descartados. Actualmente, no se encuentran casos positivos de Zika.

Notificaciones de Zika. SE 1 a SE 50/2023

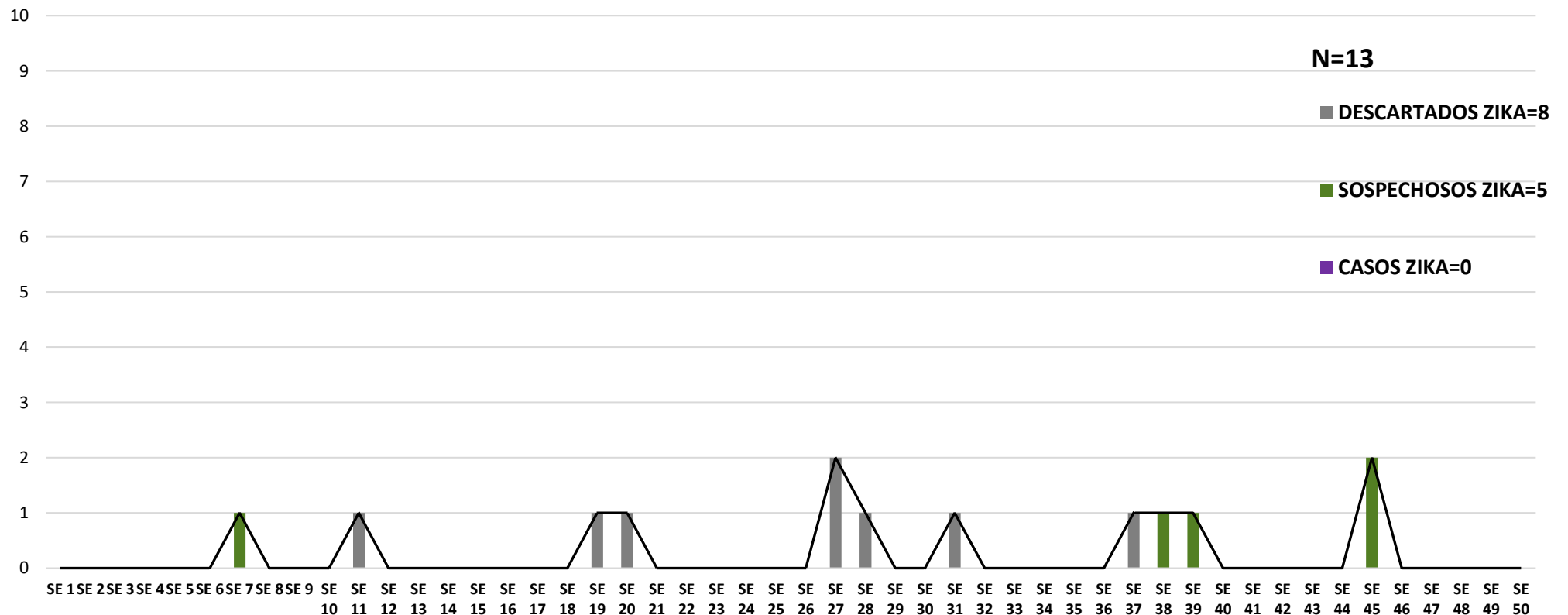

Notificaciones= casos de zil
(confirmados + probables) +
sospechas + descartados