

# BOLETIN SEMANAL

# ARBOVIROSIS

## II REGION SANITARIA- SAN PEDRO SUR

**SE 01 A SE 42/2023 (del 01 de enero al 15 al 21 de octubre de 2023)**

## Descripción

### Descripción

Este boletín contiene información actualizada de la Situación Epidemiológica de Arbovirosis: Dengue, Zika y Chikungunya.

Los datos presentados, tienen como fuente principal la base nacional de la Vigilancia de Arbovirosis.

### Consideraciones

El contenido de este boletín puede modificarse según la dinámica de la vigilancia de las Arbovirosis: Dengue, Chikungunya y Zika.

Las notificaciones de Arbovirosis se definen operacionalmente, en este boletín, a partir de la Resolución N° 0335/2023 “Criterios de definición de casos de arbovirosis: dengue, chikungunya y zika”.

Remitirse a este documento oficial para conocer las definiciones epidemiológicas de caso, utilizados en este material.

**ELABORADO POR LA UNIDAD EPIDEMIOLÓGICA REGIONAL**

**ELABORADO POR LA UNIDAD EPIDEMIOLOGICA REGIONAL**

### Epidemiólogo Regional:

Lic. Rosa Ysabel Caballero Rojas

**Colaborador:** Liz Aracely Giménez Arias

### Correo electrónico:

uersanpedrosur@hotmail.com

**Unidad Epidemiológica Regional:** Segunda Región Sanitaria, San Pedro Sur.

**Oficina:** Área Programática Sur – San Estanislao.

# GRÁFICO 1. CURVA DE NOTIFICACIONES DE CHIKUNGUNYA. SE 01 A SE 42 DEL 2023 II REGION SANITARIA- SAN PEDRO SUR

## Descripción

Desde la SE 1 a la SE 42 se acumularon 1370 notificaciones de Chikungunya, de las cuales (564/1370) corresponden a casos positivos, (527/1370) a sospechoso y (279/1370) a descartados.

Se observó el pico máximo de notificaciones en la SE 12 (de 19 de marzo al 25 de marzo) con 123 notificaciones.

En las últimas semanas se observó una tendencia mínima de notificaciones.

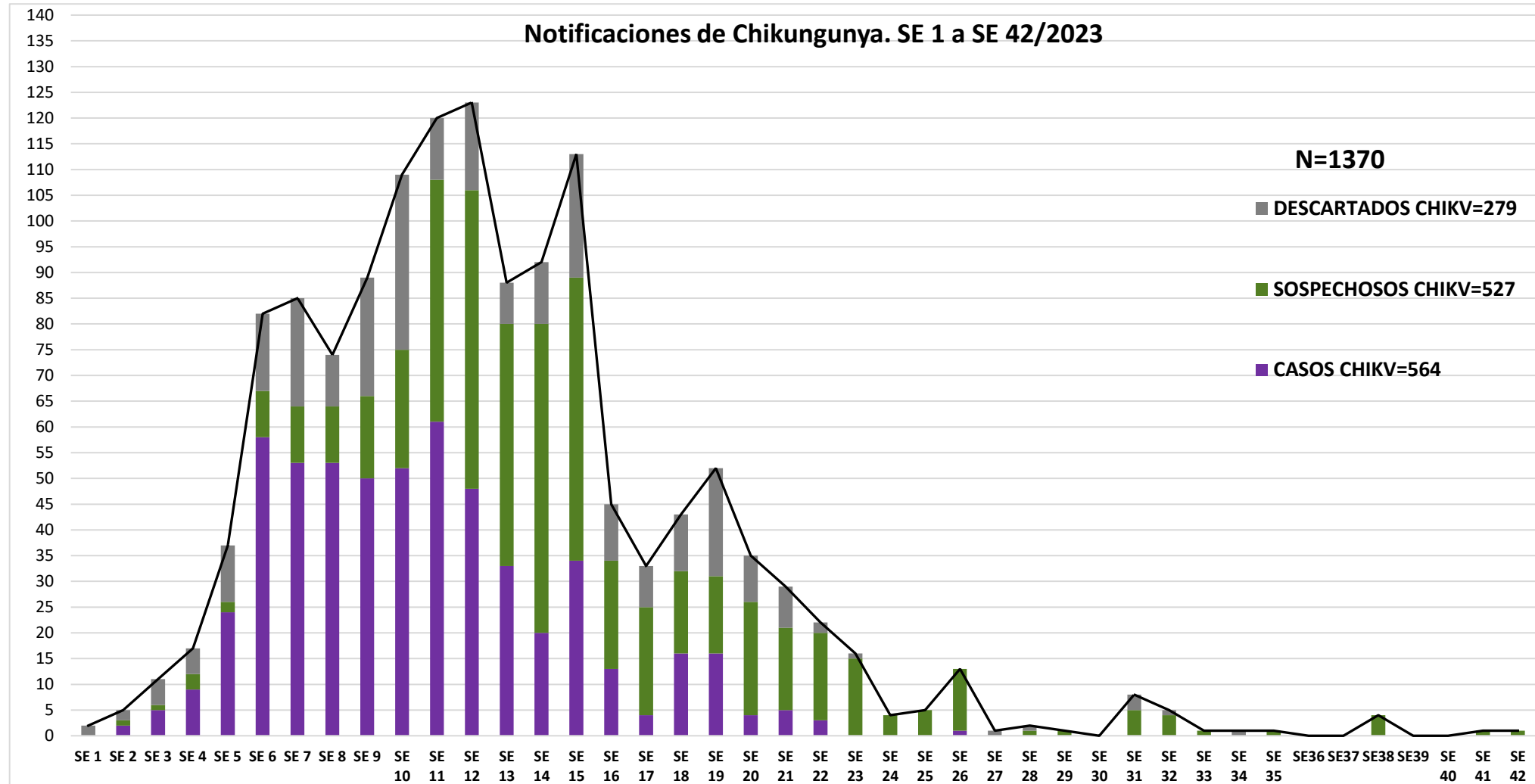

## GRÁFICO 2. CURVA DE CASOS DE CHIKUNGUNYA. SE 01 A SE 42 DEL 2023

CURVA DE CASOS DE CHIKUNGUNYA. SE 1 A SE 42/2023

### Descripción

Desde la SE 1 a la SE 42 se acumularon 1226 casos de notificación de Chikungunya, de las cuales (564/1226) corresponden a casos confirmados y (662/1226) a probables

Se observó el pico máximo de en la SE 12 (19 de marzo al 25 de marzo de 2023) con 123 notificaciones.

En las últimas semanas no se presentaron casos nuevas

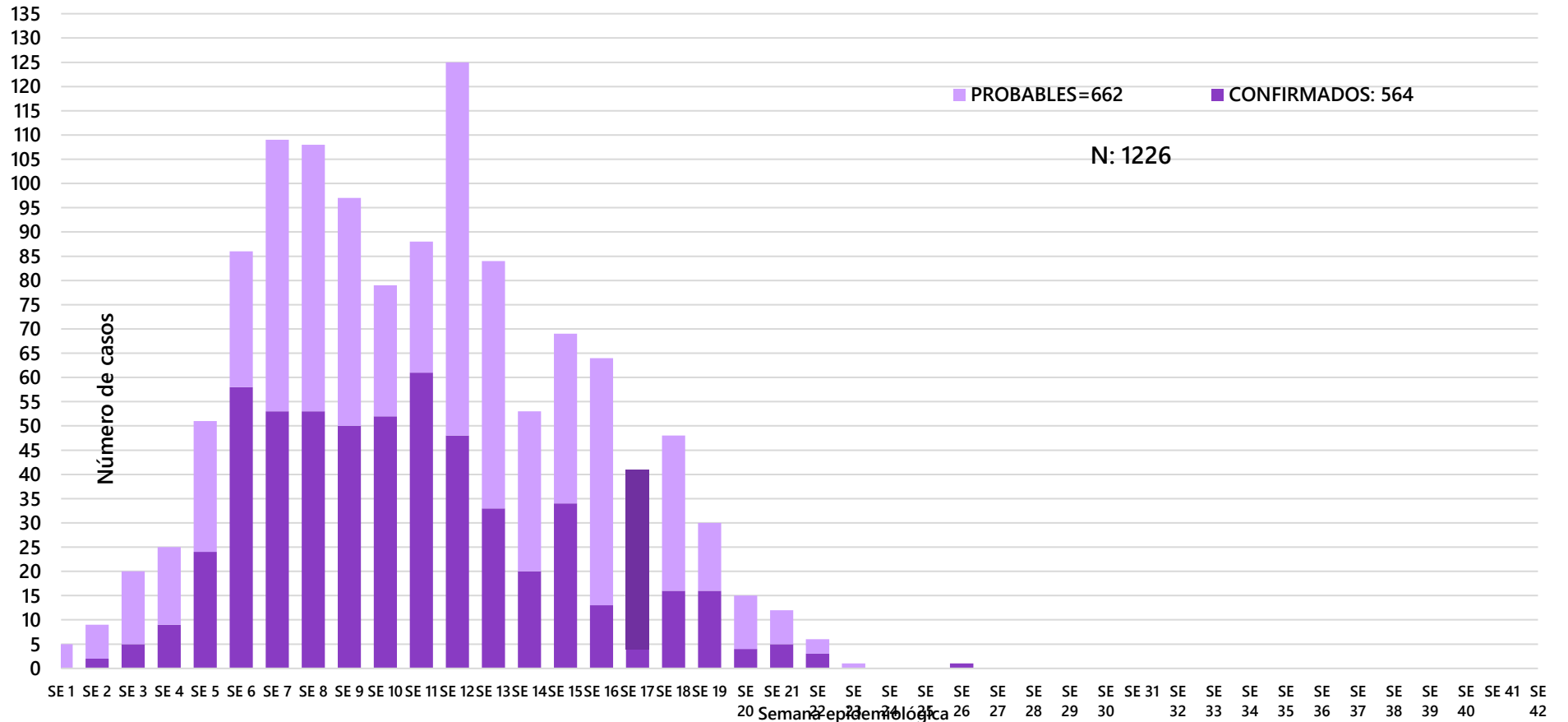

## TABLA 1. CASOS ACUMULADOS DE CHIKUNGUNYA, DE LA SE 01 A LA SE 42/2023 POR DISTRITOS Y BARRIOS DE RESIDENCIA. II REGION SANITARIA- SAN PEDRO

### Descripción de la tabla

Desde la SE 1 a la SE 42 se acumularon 1226, casos de Chikungunya de los cuales 648 casos corresponden al distrito de SAN ESTANISLAO, 182 a Gral. Aquino, 133 a Capi.ibary y el distrito de Guayaibi con 121 casos

SE observa a estos 4 distritos con la mayor cantidad de casos.

En las últimas semanas se noto nulo casos de notificaciones.

BARRIOS O DISTRITOS	CASOS DE CHIKV	TOTALES
25 DE DICIEMBRE	28	28
CAPIIBARY	133	133
GENERAL ELIZARDO AQUINO	182	182
GUAJAYVI	121	121
ITACURUBI DEL ROSARIO	18	18
SAN ESTANISLAO	648	648
UNION	12	12
VILLA DEL ROSARIO - SPN	38	38
YATAITY DEL NORTE	22	22
YRYVU CUA	24	24
<b>TOTALES</b>	<b>1226</b>	<b>1226</b>

## TABLA 2 . CASOS DE CHIKUNGUNYA, DE LAS ULTIMAS 3 SEMANAS SE 40, 41 y 42/2023 POR DISTRITOS Y BARRIOS DE RESIDENCIA . II REGION SANITARIA- SAN PEDRO SUR

### Descripción

Desde la SE 39 a la SE 42 NO se registraron casos de Chikungunya

SE observa una tendencia nula de notificaciones

DISTRITOS	BARRIOS	NOTIFICACIONES CHIK ULTIMAS 3 SEMANAS	CASOS DE CHIK ULTIMAS 3 SEMANAS
*	*	0	0
<b>TOTALES</b>		<b>0</b>	<b>0</b>

## MAPAS DE DISTRIBUCIÓN DE CASOS

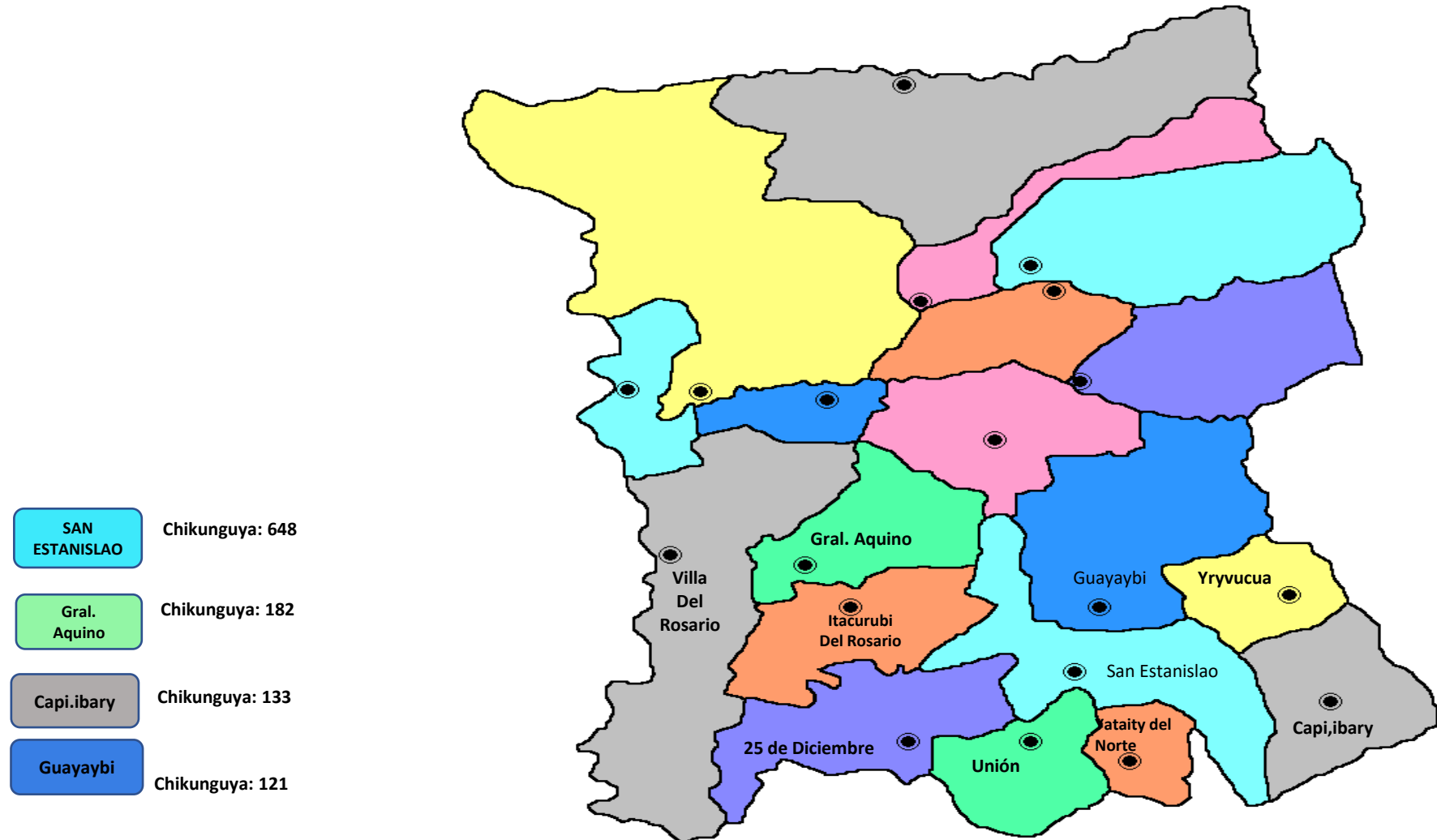

## GRÁFICO 3. CURVA DE NOTIFICACIONES DE DENGUE. SE 01 A SE 42 DEL 2023 II REGION SANITARIA-SAN PEDRO SUR

### Descripción

Desde la SE 1 a la SE 42 se acumularon 1756 notificaciones de Dengue, de las cuales el 3% (48/1756) corresponden a casos positivos, 31% (543/1756) a sospechosos y 66% (1165/1756) a descartados.

Se observó el pico máximo de en la SE 7 (12/02/2023 A 18/02/2023) con 183 notificaciones.

En las últimas semanas se observó una tendencia ascendente de notificaciones.

Notificaciones de Dengue. SE 1 a SE 42/2023

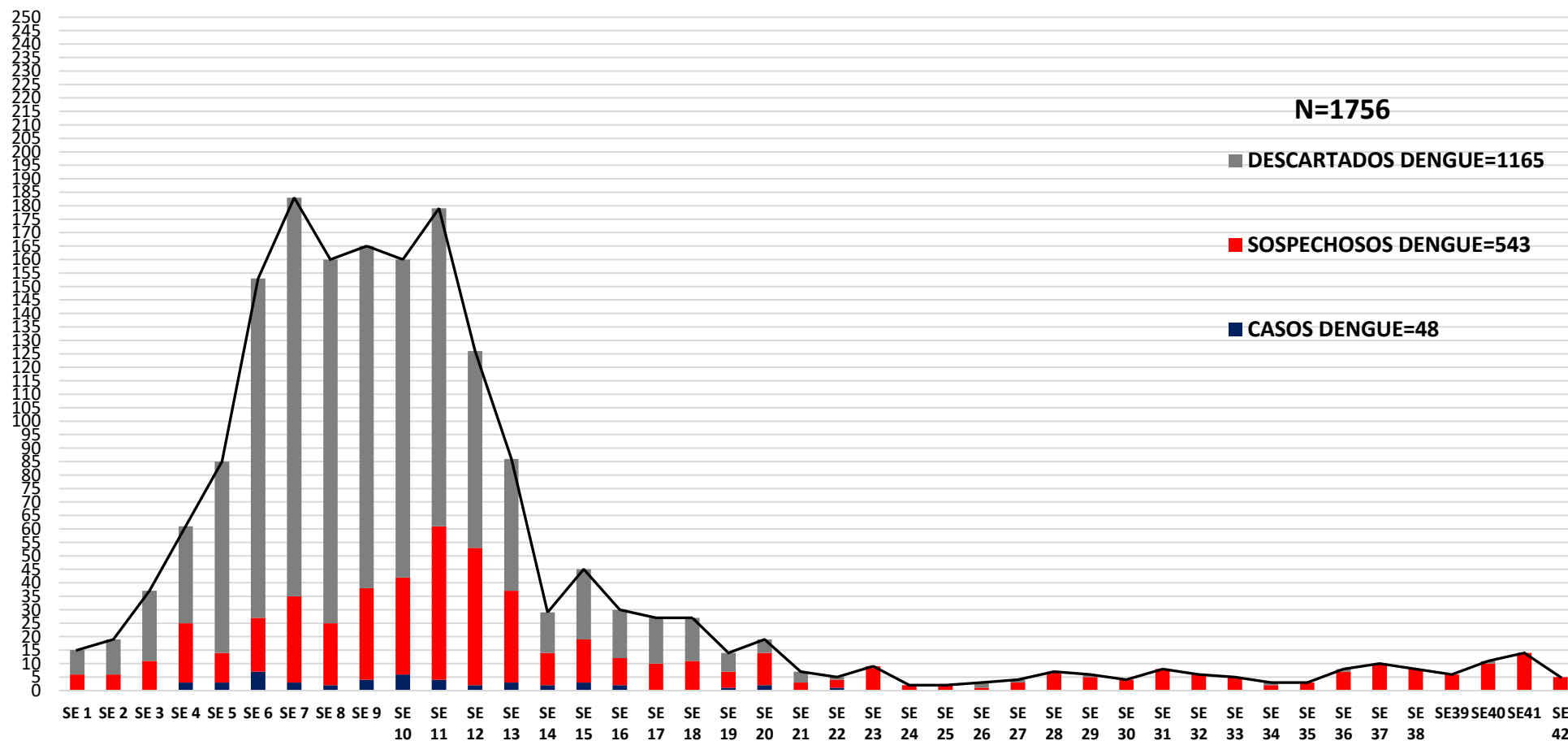



## GRÁFICO 4. CURVA DE CASOS DE DENGUE. SE 01 A SE 42 DEL 2023 II REGION SANITARIA- SAN PEDRO SUR

### Descripción

Desde la SE 1 a la SE 41 se acumularon 54 casos de dengue, de las cuales el **89%** (48/53) corresponden a casos confirmados y el 11% (6/53) a probables

Se observó el pico máximo de casos en la SE 6 (5 de febrero al 11 febrero de 2023) con **7** casos positivos.

En las últimas semanas se observa una tendencia descendente de los casos.

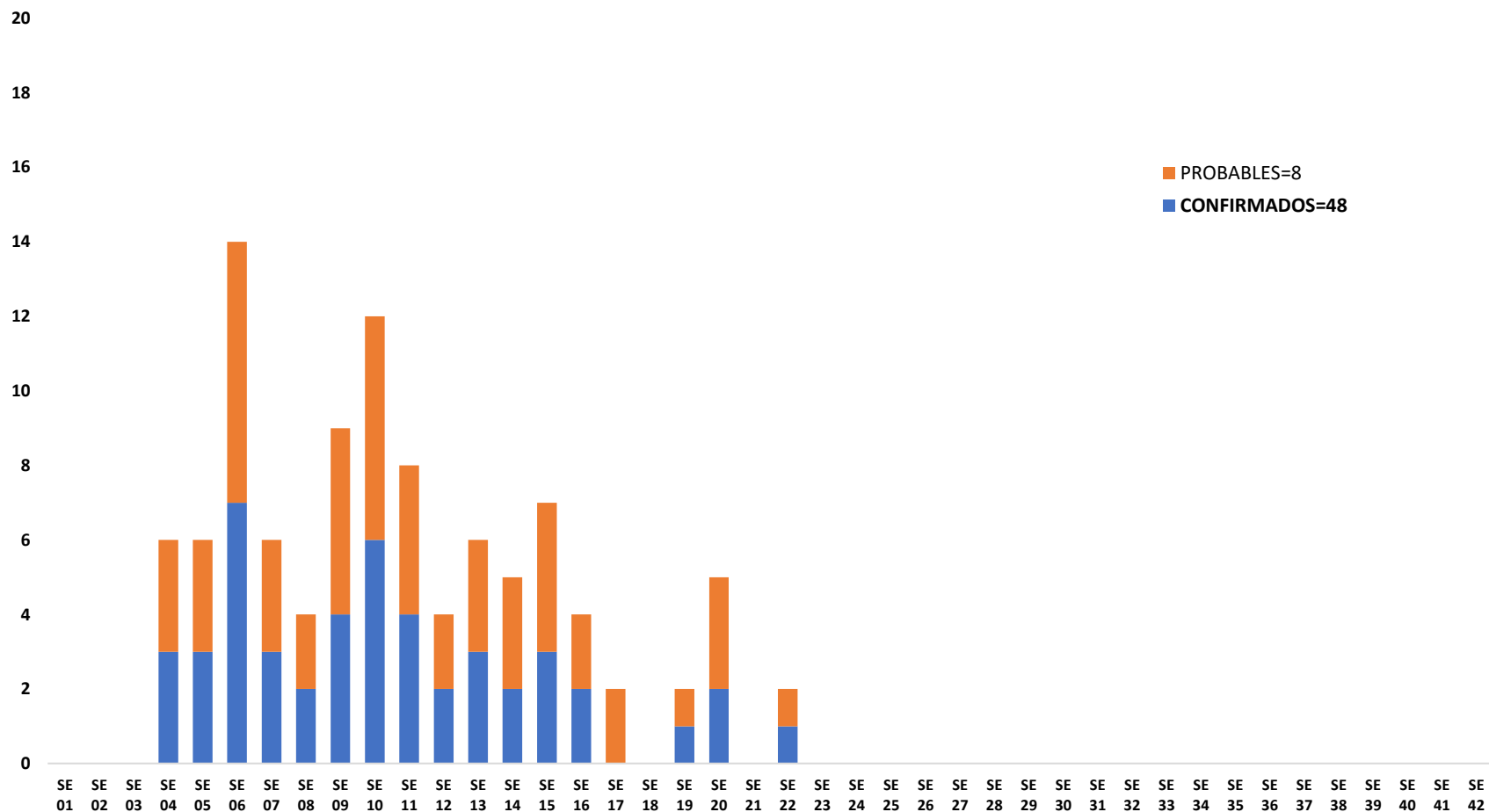

## TABLA 3. CASOS ACUMULADOS DE DENGUE, DE LA SE 01 A LA SE 42/2023 POR DISTRITOS Y BARRIOS DE RESIDENCIA. II REGION SANITARIA- SAN PEDRO SUR

BARRIOS O DISTRITOS	CASOS DE DENGUE	DENGUE-1	DENGUE-2	TOTALES
25 DE DICIEMBRE	1		1	2
GENERAL ELIZARDO AQUINO	0	1	11	12
ITACURUBI DEL ROSARIO	0		1	1
SAN ESTANISLAO	2	18	10	30
VILLA DEL ROSARIO	0		1	1
YATAITY DEL NORTE	1	1		2
<b>TOTALES</b>	<b>4</b>	<b>20</b>	<b>24</b>	<b>48</b>

## TABLA 4 . CASOS DE DENGUE, DE LAS ULTIMAS 3 SEMANAS SE 40-41 y 42/2023 POR DISTRITOS Y BARRIOS DE RESIDENCIA . II REGION SANITARIA- SAN PEDRO SUR

### Descripción

Desde la SE 40 a la SE 42 NO se registraron casos de Dengue  
SE observa una tendencia ascendente de notificaciones acumulando un total de 31 casos de notificaciones, siendo el distrito de San Estanislao con mayor número de notificaciones

DISTRITOS	BARRIOS	NOTIFICACIONES DENGUE ULTIMAS 3 SEMANAS	CASOS DE DENGUE ULTIMAS 3 SEMANAS
CAPIIBARY	MARIA AUXILIADORA	1	1
GENERAL ELIZARDO AQUINO - SPS		3	3
GUAJAYVI	BARRIO SAN PEDRO	1	1
	PRIMERA LINEA CHACHI	1	1
	SANTA ROSA	1	1
ITACURUBI DEL ROSARIO	GENERAL CACERES	1	1
	SAN JOSE	1	1
SAN ESTANISLAO	8 DE DICIEMBRE	1	1
	ASENT. TACUARA	3	3
	CALLE 12000 DEFENSORES DEL CHACO	1	1
	CENTRO	3	3
	CERRITO	1	1
	GUAICA	1	1
	LOURDES	1	1
	MONGELOS	2	2
	MONTE ALTO	2	2
	SIRATY	1	1
	TAKUARA	4	4
	TAPIRACUAI	2	2
<b>TOTAL</b>		<b>31</b>	<b>31</b>

## GRÁFICO 5 . CURVA DE NOTIFICACIONES DE ZIKA. SE 01 A SE 42 DEL 2023 II REGION SANITARIA- SAN PEDRO SUR

### Descripción

Desde la SE 1 a la SE 42 se acumularon 67 notificaciones de Zika, de las cuales 14 casos corresponden a sospechoso y 53 a casos descartados.

Se observó el pico máximo de notificaciones en la SE 6 (de 5 de febrero al 11 de febrero) con 9 notificaciones.

En las últimas semanas se observa un nulo movimiento de casos de notificaciones.

