

BOLETIN SEMANAL

ARBOVIROSIS

VII REGION SANITARIA- ITAPUA

SE1 A SE 49/2023 (del 01 de enero al 09 de diciembre de 2023)

Descripción

Este boletín contiene información actualizada de la Situación Epidemiológica de Arbovirosis: Dengue, Zika y Chikungunya.

Los datos presentados, tienen como fuente principal la base nacional de la Vigilancia de Arbovirosis.

Consideraciones

El contenido de este boletín puede modificarse según la dinámica de la vigilancia de las Arbovirosis: Dengue, Chikungunya y Zika.

Las notificaciones de Arbovirosis se definen operacionalmente, en este boletín, a partir de la Resolución N° 0335/2023 "Criterios de definición de casos de arbovirosis: dengue, chikungunya y zika".

Remitirse a este documento oficial para conocer las definiciones epidemiológicas de caso, utilizados en este material.

ELABORADO POR LA UNIDAD EPIDEMIOLOGICA REGIONAL

Epidemióloga Regional:

Dra. María Pastora Duarte Casco

Colaboradores:

Mg. Laura Mariola Bogado Aguilera

Lic. Marta Alvidez

Lic. Digna Caceres

Universitaria Diana Figueredo

Correo electrónico: itapuavigilancia7rs@gmail.com

Unidad Epidemiológica Regional: VII Región Sanitaria

Oficina: Encarnación

GRAFICO 1. CURVA DE NOTIFICACIONES DE CHIKUNGUNYA. SE 1 A SE 49 DEL 2023 VII REGION SANITARIA- ITAPUA

Desde la SE 1 a la SE 49 se acumularon notificaciones de Chikungunya, de las cuales el **52%**(2023/3885) corresponden a casos, **45%**(1732/3885) a descartados y **3%** (130/3885) a sospechosos

Se observó el pico máximo de en la SE 12 (19 al 25 de marzo) con **359** notificaciones.

En las últimas semanas se observó una tendencia descendente de notificaciones.

Notificaciones Chikungunya SE 1 a SE 49/2023



GRAFICO 1. CURVA DE CASOS DE CHIKUNGUNYA. SE 1 A SE 49 DEL 2023 VII REGION SANITARIA- ITAPUA

Desde la SE 1 a la SE 49 se acumularon 2022 casos de Chikungunya, de las cuales el **52%** (2023/3885) corresponden a casos confirmados y **3%** (130) a sospechosos

Se observó el pico máximo de en la SE 12 (9 al 25 de marzo) con **359** notificaciones.

En las últimas semanas se observó un descenso de casos.

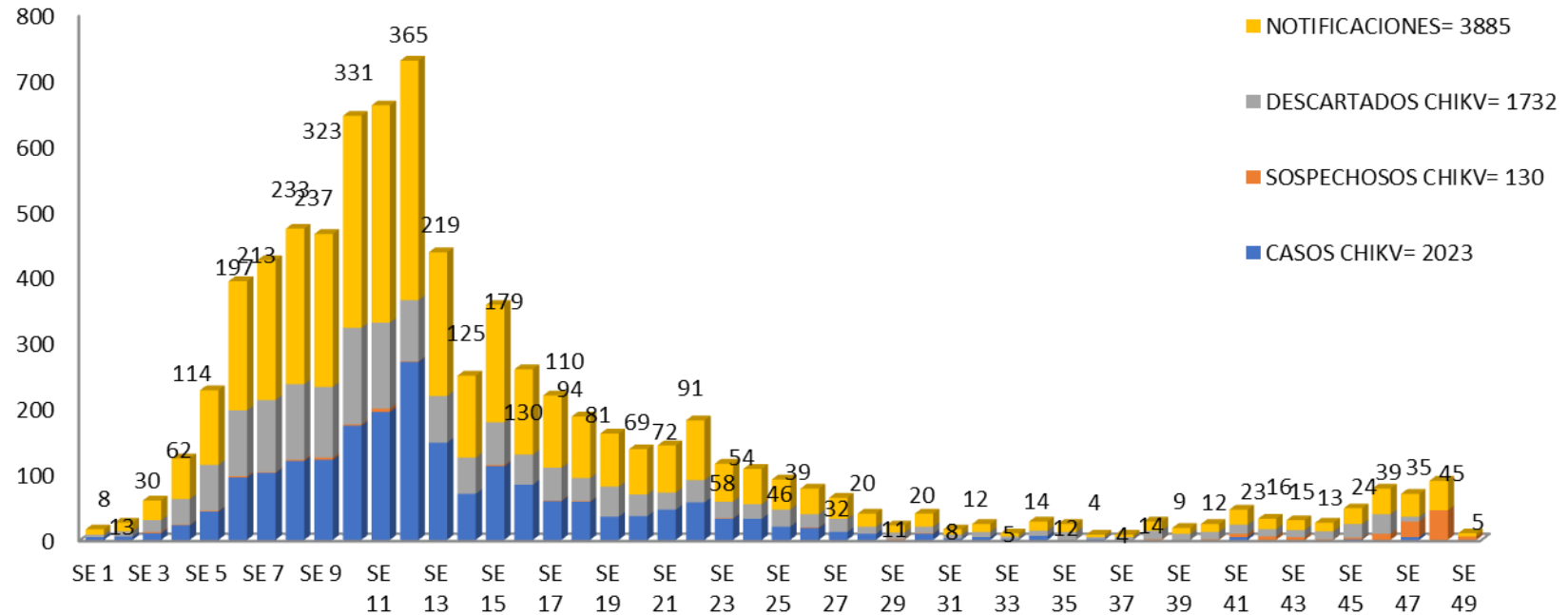

TABLA 1. CASOS ACUMULADOS DE CHIKUNGUNYA, DE LA SE 1 A LA SE 49/2023 POR DISTRITOS Y BARRIOS DE RESIDENCIA

VII REGION SANITARIA-ITAPUA

DISTRITOS	TOTAL
ENCARNACION	715
CAMBYRETA	315
TOMAS ROMERO PEREIRA	116
MAYOR OTAÑO	93
CORONEL BOGADO	88
FRAM	73
NATALIO	73
GENERAL ARTIGAS	57
SAN RAFAEL DEL PARANA	53
EDELIRA	33
HOHENAU	33
CAPITAN MIRANDA	32
SAN JUAN DEL PARANA	32
OBLIGADO	31
BELLA VISTA	29
CARLOS ANTONIO LOPEZ	29
PIRAPO	21
CARMEN DEL PARANA	15
ITAPUA POTY	15
TRINIDAD	14
SAN PEDRO DEL PARANA	13
CAPITAN MEZA	11
LA PAZ	9
ALTO VERA	6
LEANDRO OVIEDO	5
GENERAL DELGADO	4
NUEVA ALBORADA	4
SAN COSME Y DAMIAN	3
JESUS	1
YATYTAY	100
Total general	2023

Los Distritos con mayor número de casos confirmados de Chikunguya en el Departamento de Itapúa son Encarnación con 715 casos, Cambyreta 315 y Tomas R. Pereira 116 casos, se observa en la Tabla

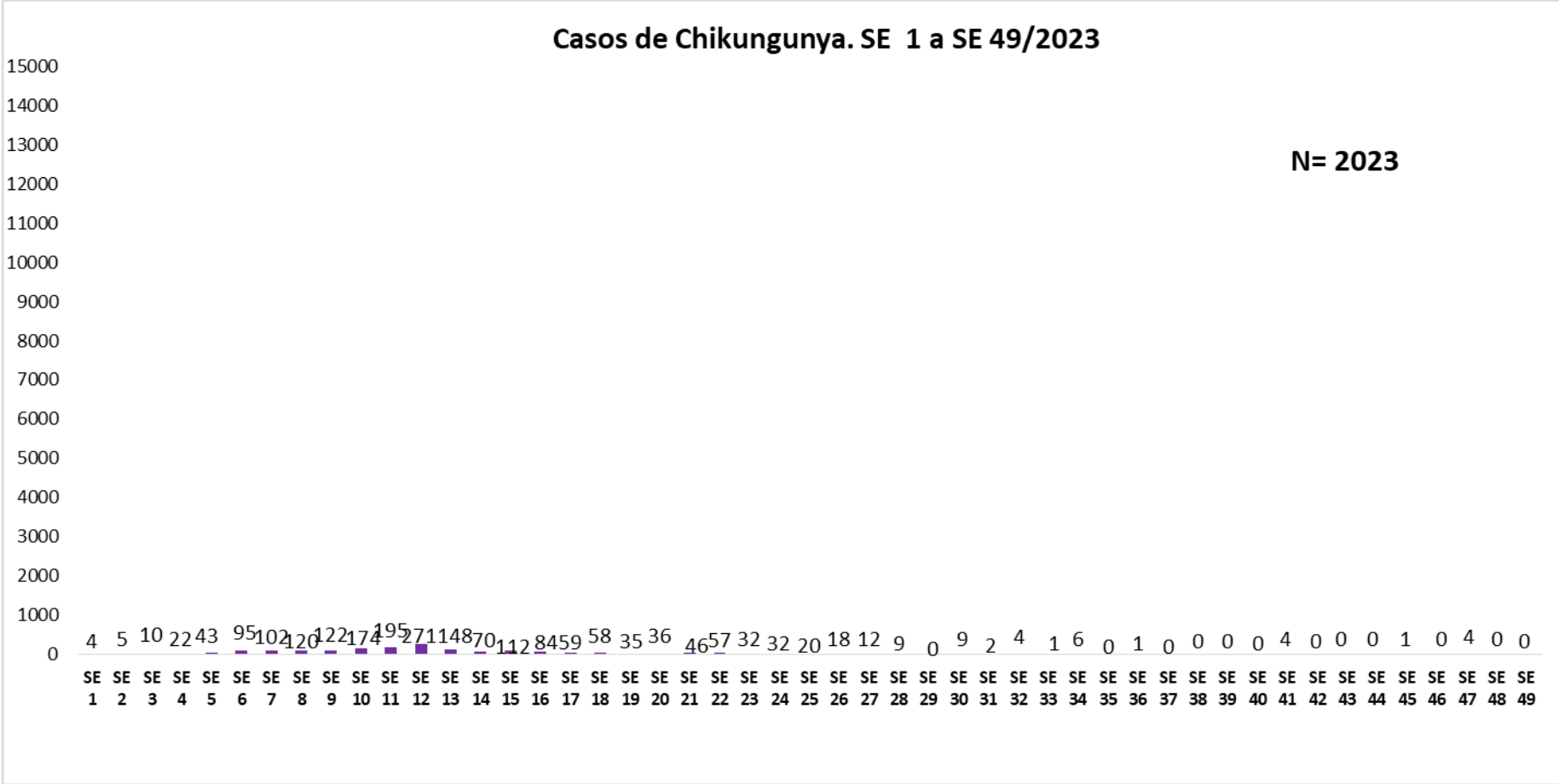
TABLA 2 . CASOS DE CHIKUNGUNYA, DE LAS ULTIMAS 3 SEMANAS SE 47,48 Y 49/2023 POR DISTRITOS Y BARRIOS DE RESIDENCIA

VII REGION SANITARIA- ITAPUA

DISTRITOS	CONFIRMADO
CAMBYRETA	1
ARROYO PORA SUB-URBANO	1
ENCARNACION	1
ARROYO PORA	1
Total general	2

GRAFICO 3. NUMERO TOTAL DE NOTIFICACIONES DE DENGUE DE LA SE 1 A LA SE 49 /2023

VII REGION SANITARIA- ITAPUA

Desde la SE 1 a la SE 49 se acumularon 5056 notificaciones de Dengue, de las cuales el 22% (1113/5056) corresponden a casos, 22% (1110/5056) a sospechosos y 56% (2833/5056) a descartados.

Se observó el pico máximo de en la SE 4 (22 al 28 de enero) con **879** notificaciones.

En las últimas semanas se observó una tendencia descendente de notificaciones.

Notificaciones Dengue SE 1 a SE 49/2023



GRAFICO 4. NUMERO TOTAL DE CASOS DE DENGUE DE LA SE 1 A LA SE 49/2023 VII REGION SANITARIA- ITAPUA

Curva Dengue SE 1 a SE 49/2023

Desde la SE 1 a la SE 49 se acumularon 5056 notificaciones de Dengue, de las cuales el 22% (1113/5056) corresponden a casos, 22% (1110/5056) a sospechosos y 56% (2833/5056) a descartados.

Se observó el pico máximo de en la SE 4 (22 al 28 de enero) con **879** notificaciones.

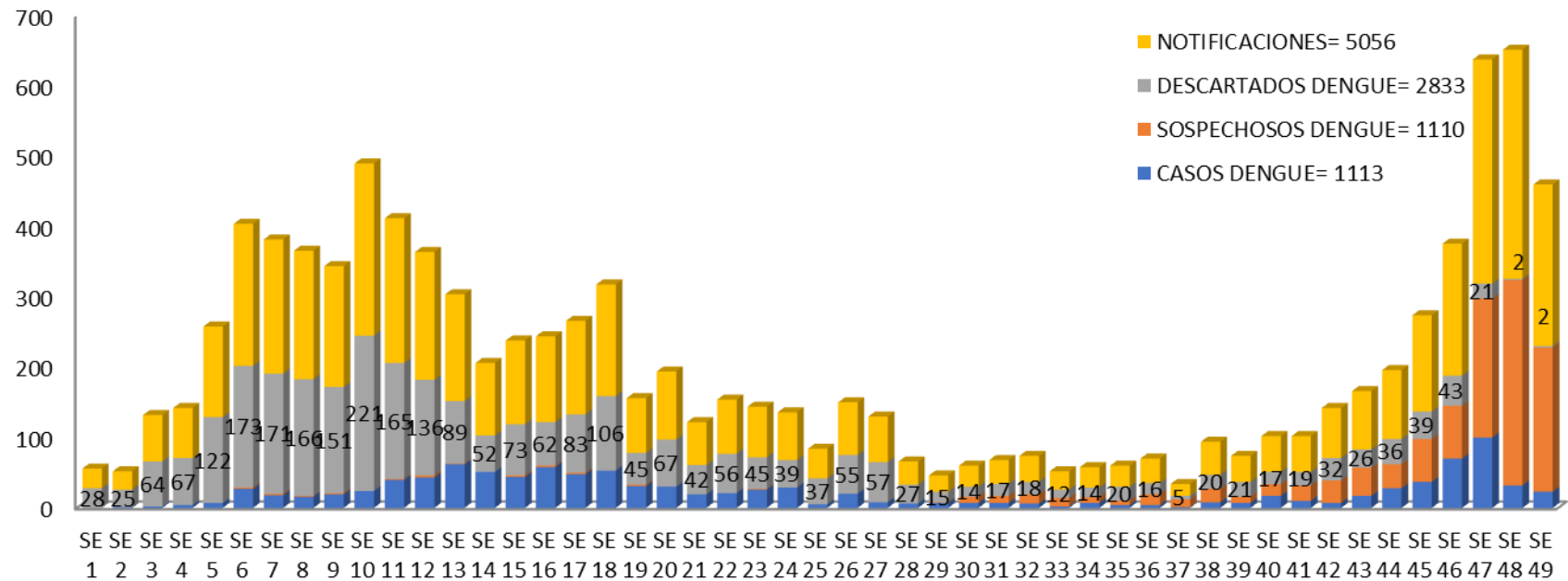
En las últimas semanas se observó una tendencia descendente de notificaciones.



TABLA 4. CASOS DE DENGUE, DE LA SE 1 A LA SE 49/2023 POR DISTRITOS DE RESIDENCIA VII REGION SANITARIA- ITAPUA

DISTRITOS	TOTAL
ENCARNACION	495
CORONEL BOGADO	179
CAMBYRETA	88
TOMAS ROMERO PEREIRA	78
HOHENAU	37
JESUS	29
CAPITAN MIRANDA	27
YATYTAY	25
FRAM	21
CARMEN DEL PARANA	18
ITAPUA POTY	17
EDELIRA	11
TRINIDAD	10
MAYOR OTAÑO	9
SAN JUAN DEL PARANA	9
GENERAL ARTIGAS	8
NATALIO	8
PIRAPO	8
SAN RAFAEL DEL PARANA	7
ALTO VERA	5
BELLA VISTA	5
CARLOS ANTONIO LOPEZ	5
CAPITAN MEZA	3
SAN COSME Y DAMIAN	3
NUEVA ALBORADA	2
OBLIGADO	2
SAN PEDRO DEL PARANA	2
GENERAL DELGADO	1
LEANDRO OVIEDO	1
LA PAZ	0
Total general	1113

Los Distritos con mayor número de casos confirmados de Dengue en el Departamento de Itapúa son Encarnación con 466 casos, Coronel Bogado 179 y Cambyreta 82 casos, se observa en la Tabla

TABLA 5: NOTIFICACIONES Y CASOS DE DENGUE, DE LAS ULTIMAS 3 SEMANAS VII REGION SANITARIA- ITAPUA

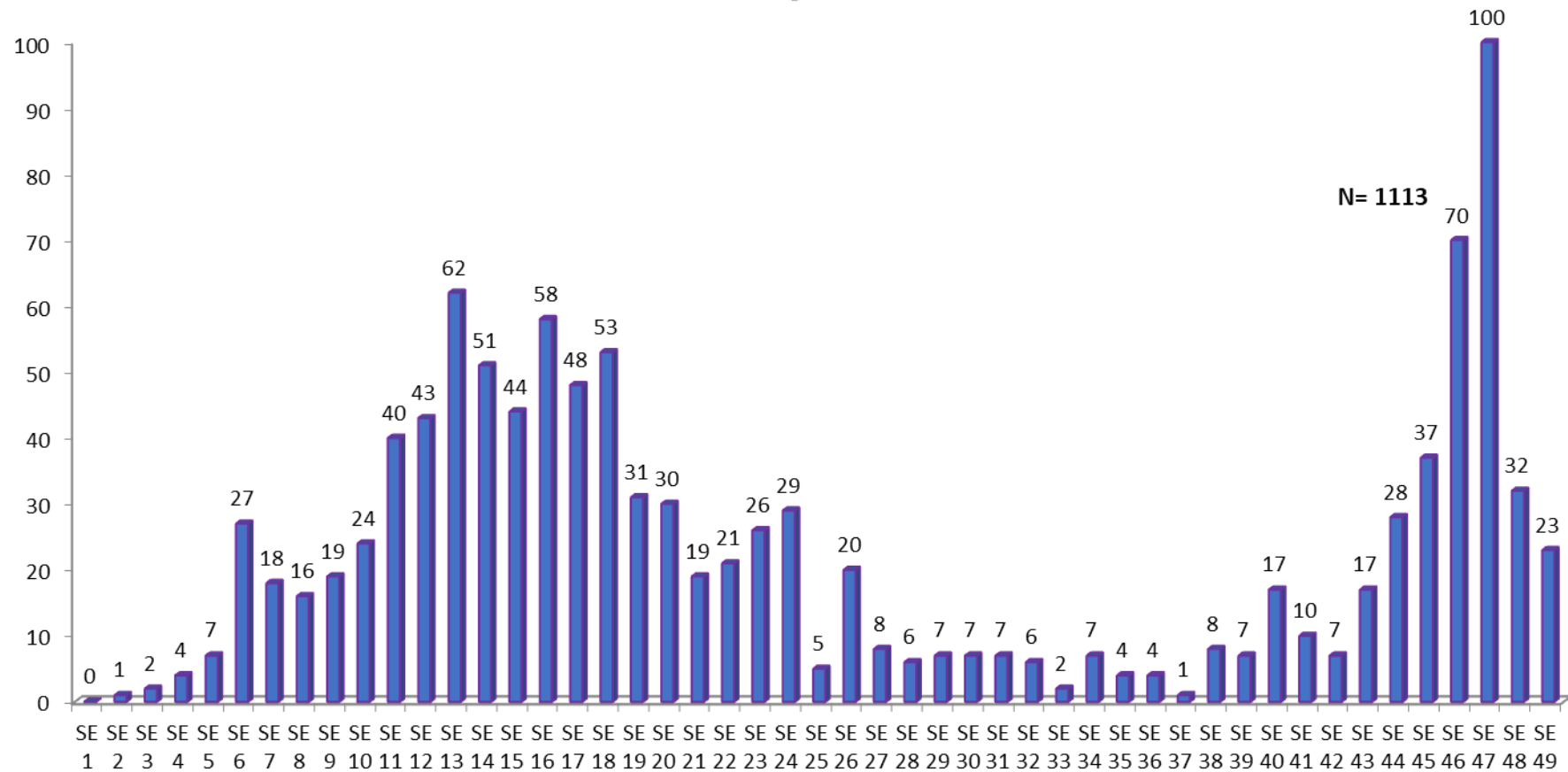
DISTRITOS	CONFIRMADO
CAMBYRETA	4
ARROYO PORA SUB-URBANO	4
CARMEN DEL PARANA	1
KARAGUATA	1
CORONEL BOGADO	1
SAN BLAS	1
ENCARNACION	27
8 DE DICIEMBRE SUB-URBANO	1
ARROYO PORA	2
CHAIPE	2
GENERAL BERNARDINO CABALLERO	3
ITA PASO SUB-URBANO	9
KENNEDY	2
LAS DELICIAS SUB-URBANO	1
LOS ARRAVALES	1
QUITERIA	1
SAN PEDRO	3
SANTA MARIA SANTILLAN	1
ZONA ALTA	1

DISTRITOS	CONFIRMADOS
FRAM	4
SAN LORENZO	3
CENTRO	1
ITAPUA POTY	5
SAN BUENAVENTURA SUB-URBANO	1
URBANO	4
NATALIO	1
PUERTO TRIUNFO	1
NUEVA ALBORADA	1
PUERTO TRINIDAD	1
PIRAPO	1
SAN MIGUEL	1
TOMAS ROMERO PEREIRA	5
SAN JOSE OBRERO	4
VIRGEN DE FATIMA	1
Total general	50

