

BOLETIN SEMANAL

ARBOVIROSIS

VII REGION SANITARIA- ITAPUA

**SE1 A SE 50/2023 (del 01 de enero al 16 de diciembre de
2023)**

Descripción

Este boletín contiene información actualizada de la Situación Epidemiológica de Arbovirosis: Dengue, Zika y Chikungunya.

Los datos presentados, tienen como fuente principal la base nacional de la Vigilancia de Arbovirosis.

Consideraciones

El contenido de este boletín puede modificarse según la dinámica de la vigilancia de las Arbovirosis: Dengue, Chikungunya y Zika.

Las notificaciones de Arbovirosis se definen operacionalmente, en este boletín, a partir de la Resolución N° 0335/2023 "Criterios de definición de casos de arbovirosis: dengue, chikungunya y zika".

Remitirse a este documento oficial para conocer las definiciones epidemiológicas de caso, utilizados en este material.

ELABORADO POR LA UNIDAD EPIDEMIOLOGICA REGIONAL

Epidemióloga Regional:

Dra. María Pastora Duarte Casco

Colaboradores:

Mg. Laura Mariola Bogado Aguilera

Lic. Marta Alvidez

Lic. Digna Caceres

Universitaria Diana Figueredo

Correo electrónico: itapuavigilancia7rs@gmail.com

Unidad Epidemiológica Regional: VII Región Sanitaria

Oficina: Encarnación

GRAFICO 1. CURVA DE NOTIFICACIONES DE CHIKUNGUNYA. SE 1 A SE 50 DEL 2023 VII REGION SANITARIA- ITAPUA

Desde la SE 1 a la SE 50 se acumularon notificaciones de Chikungunya, de las cuales el **52%**(2024/3968) corresponden a casos, **45%**(1774/3968) a descartados y **3%** (170/3968) a sospechosos

Se observó el pico máximo de en la SE 12 (19 al 25 de marzo) con **359** notificaciones.

En las últimas semanas se observó una tendencia descendente de notificaciones.

Notificaciones Chikungunya SE 1 a SE 50/2023



GRAFICO 1. CURVA DE CASOS DE CHIKUNGUNYA. SE 1 A SE 50 DEL 2023 VII REGION SANITARIA- ITAPUA

Desde la SE 1 a la SE 50 se acumularon 2022 casos de Chikungunya, de las cuales el **52%** (2024/3968) corresponden a casos confirmados y **3%** (170) a sospechosos

Se observó el pico máximo de en la SE 12 (9 al 25 de marzo) con **359** notificaciones.

En las últimas semanas se observó un descenso de casos.

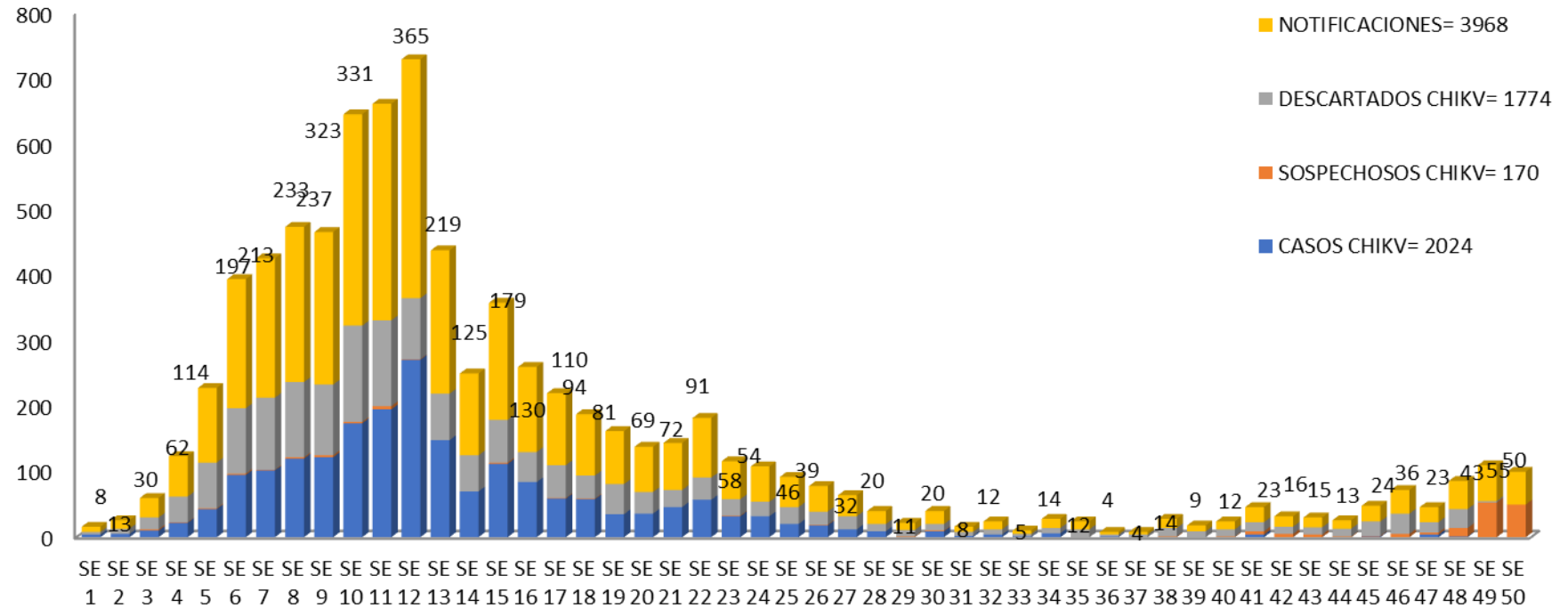

TABLA 1. CASOS ACUMULADOS DE CHIKUNGUNYA, DE LA SE 1 A LA SE 50/2023 POR DISTRITOS Y BARRIOS DE RESIDENCIA

VII REGION SANITARIA-ITAPUA

DISTRITOS	TOTAL
ENCARNACION	716
CAMBYRETA	315
TOMAS ROMERO PEREIRA	116
YATYTAY	100
MAYOR OTAÑO	93
CORONEL BOGADO	88
FRAM	73
NATALIO	73
GENERAL ARTIGAS	57
SAN RAFAEL DEL PARANA	53
EDELIRA	33
HOHENAU	33
CAPITAN MIRANDA	32
SAN JUAN DEL PARANA	32
OBLIGADO	31
BELLA VISTA	29
CARLOS ANTONIO LOPEZ	29
PIRAPO	21
CARMEN DEL PARANA	15
ITAPUA POTY	15
TRINIDAD	14
SAN PEDRO DEL PARANA	13
CAPITAN MEZA	11
LA PAZ	9
ALTO VERA	6
LEANDRO OVIEDO	5
GENERAL DELGADO	4
NUEVA ALBORADA	4
SAN COSME Y DAMIAN	3
JESUS	1
Total general	2024

Los Distritos con mayor número de casos confirmados de Chikunguya en el Departamento de Itapúa son Encarnación con 716 casos, Cambyreta 315 y Tomas R. Pereira 116 casos, se observa en la Tabla

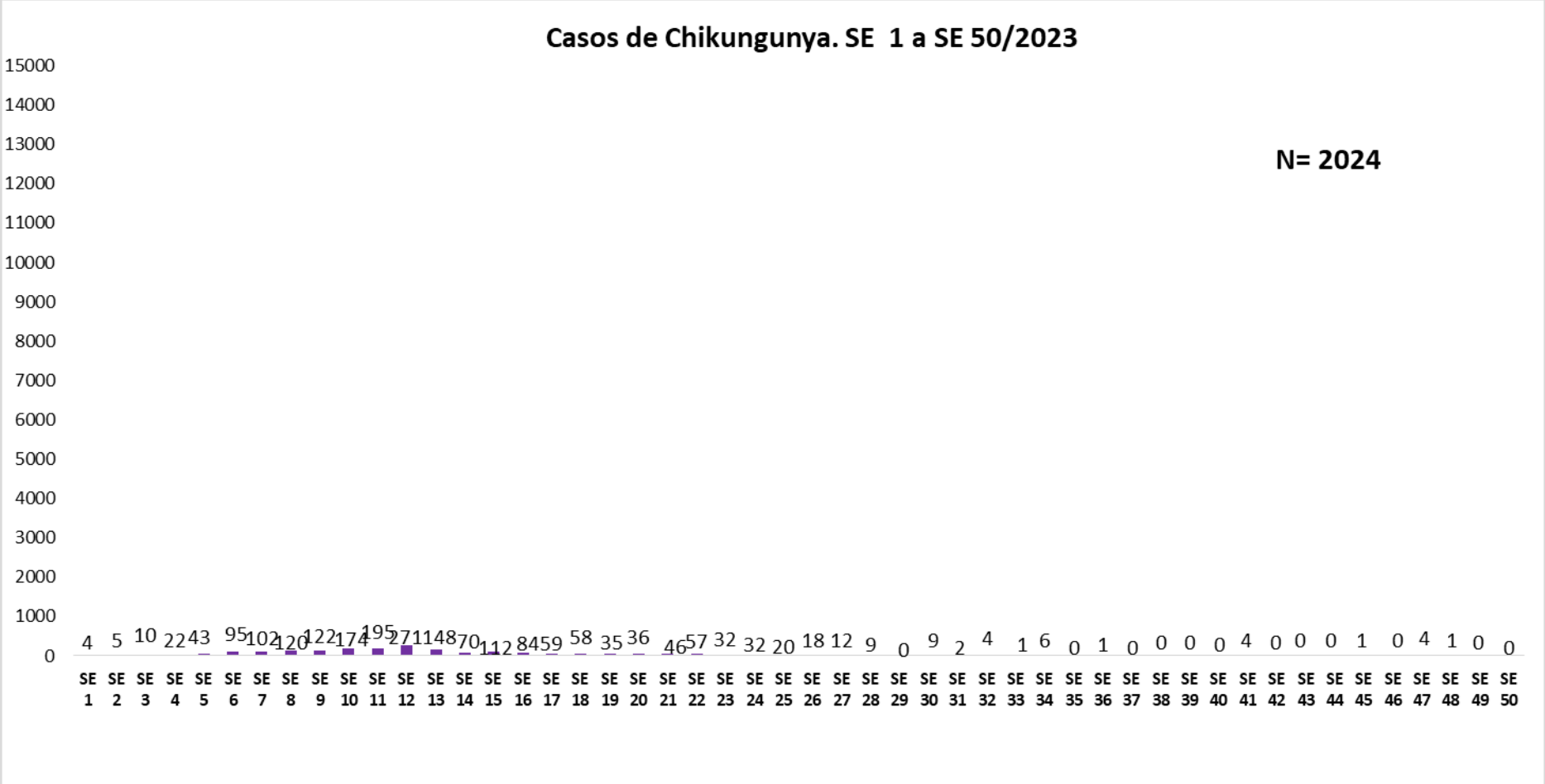
TABLA 2 . CASOS DE CHIKUNGUNYA, DE LAS ULTIMAS 3 SEMANAS SE 48,49 Y 50/2023 POR DISTRITOS Y BARRIOS DE RESIDENCIA

VII REGION SANITARIA- ITAPUA

DISTRITOS	NOTIFICACIONES CHIK ULTIMAS 3 SEMANAS	CASOS DE CHIK ULTIMAS 3 SEMANAS
ENCARNACION	3	1
TOTALES	3	7

GRAFICO 3. NUMERO TOTAL DE NOTIFICACIONES DE DENGUE DE LA SE 1 A LA SE 50 /2023

VII REGION SANITARIA- ITAPUA

Desde la SE 1 a la SE 50 se acumularon 5056 notificaciones de Dengue, de las cuales el 22% (1222/5642) corresponden a casos, 22% (1110/5056) a sospechosos y 51% (2886/5642) a descartados.

Se observó el pico máximo de en la SE 4 (22 al 28 de enero) con **879** notificaciones.

En las últimas semanas se observó una tendencia descendente de notificaciones.

Notificaciones Dengue SE 1 a SE 50/2023



GRAFICO 4. NUMERO TOTAL DE CASOS DE DENGUE DE LA SE 1 A LA SE 50/2023 VII REGION SANITARIA- ITAPUA

Curva Dengue SE 1 a SE 50/2023

Desde la SE 1 a la SE 50 se acumularon 5642 notificaciones de Dengue, de las cuales el 22% (1222/5642) corresponden a casos, 22% (1222/5642) a sospechosos y 51% (2886/5056) a descartados.

Se observó el pico máximo de en la SE 4 (22 al 28 de enero) con **879** notificaciones.

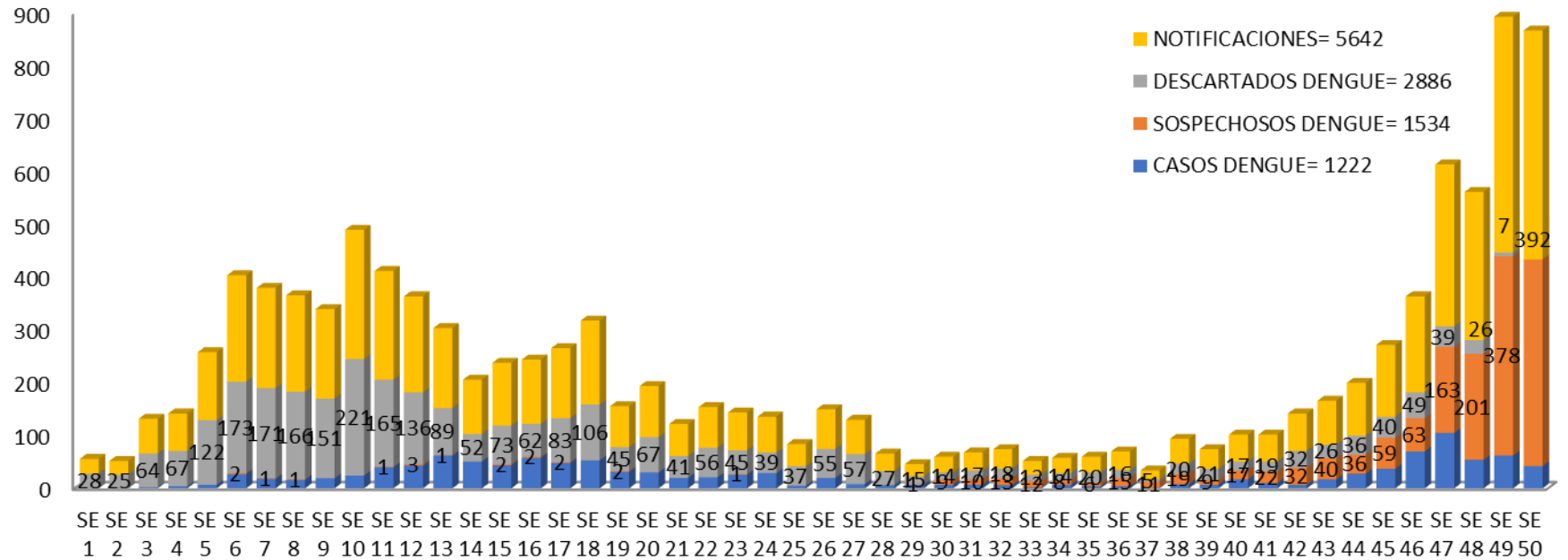
En las últimas semanas se observó una tendencia descendente de notificaciones.



TABLA 4. CASOS DE DENGUE, DE LA SE 1 A LA SE 50/2023 POR DISTRITOS DE RESIDENCIA VII REGION SANITARIA- ITAPUA

DISTRITOS	TOTAL
ENCARNACION	571
CORONEL BOGADO	180
CAMBYRETA	97
TOMAS ROMERO PEREIRA	82
HOHENAU	38
JESUS	29
CAPITAN MIRANDA	27
ITAPUA POTY	25
YATYTAY	25
FRAM	23
CARMEN DEL PARANA	18
EDELIRA	11
NATALIO	11
SAN JUAN DEL PARANA	10
TRINIDAD	10
GENERAL ARTIGAS	9
MAYOR OTAÑO	9
PIRAPO	8
CARLOS ANTONIO LOPEZ	7
SAN RAFAEL DEL PARANA	7
BELLA VISTA	6
ALTO VERA	5
CAPITAN MEZA	3
SAN COSME Y DAMIAN	3
NUEVA ALBORADA	2
OBLIGADO	2
SAN PEDRO DEL PARANA	2
GENERAL DELGADO	1
LEANDRO OVIEDO	1
LA PAZ	0
Total general	1222

Los Distritos con mayor número de casos confirmados de Dengue en el Departamento de Itapúa son Encarnación con 571 casos, Coronel Bogado 180 y Cambyreta 97 casos, se observa en la Tabla

TABLA 5: NOTIFICACIONES Y CASOS DE DENGUE, DE LAS ULTIMAS 3 SEMANAS VII REGION SANITARIA- ITAPUA

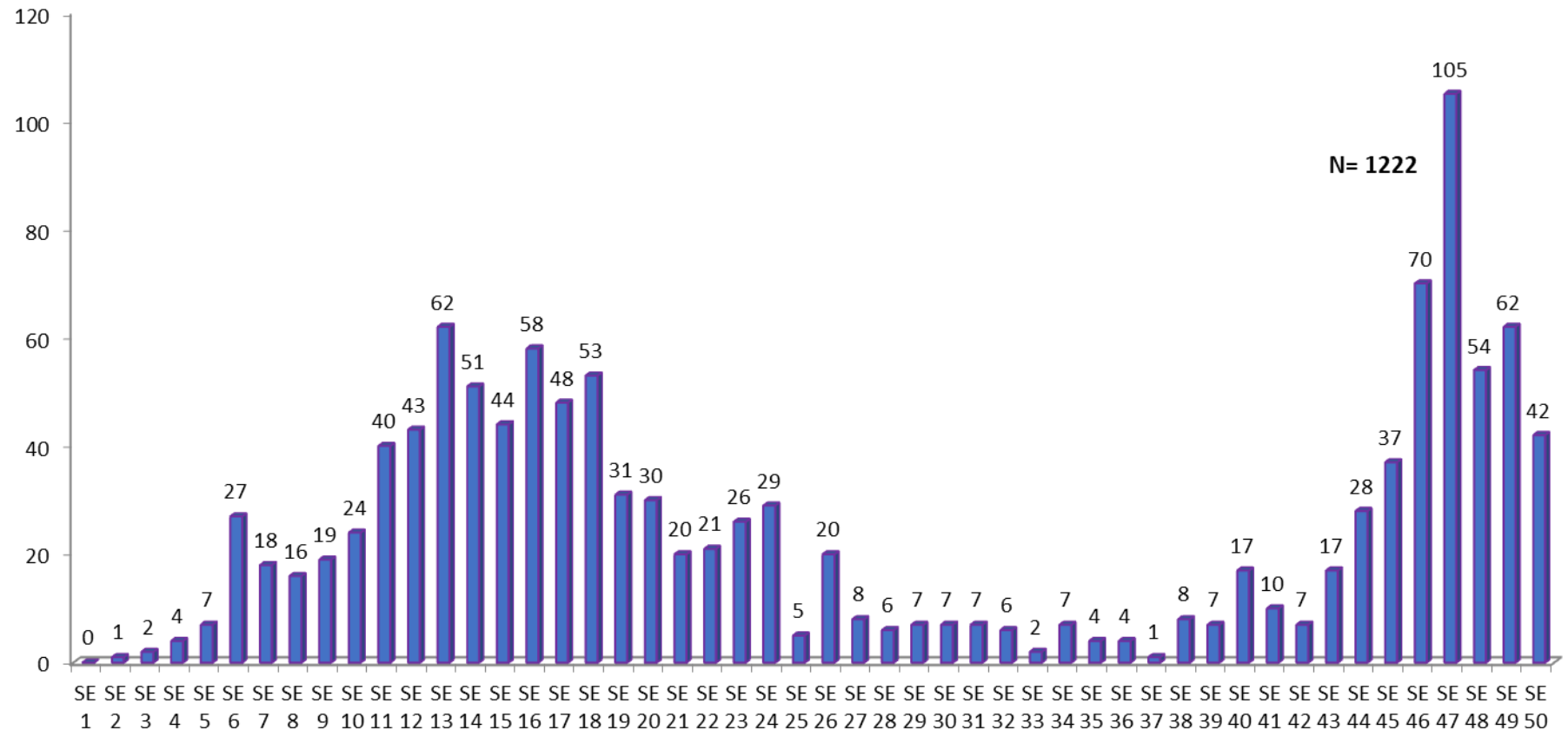
DISTRITOS	TOTAL	FRAM	
CAMBYRETA		18	SAN ANTONIO
ARROYO PORA SUB-URBANO		14	SAN LORENZO
JARDIN		1	GENERAL ARTIGAS
LA AMISTAD		1	POTRERO NEMBOTY
MBURIKA		1	HOHENAU
SAN MIGUEL KURUSU		1	CENTRO
CAPITAN MIRANDA		1	COLINAS DEL SUR
MARIA FLORENCIA		1	LOS COLONOS
CARLOS ANTONIO LOPEZ		1	ITAPUA POTY
ALEGRE		1	CENTRO
CARMEN DEL PARANA		1	URBANO
KARAGUATA		1	JESUS
CORONEL BOGADO		1	CENTRO
ASENT. BUENA VISTA		1	SAN RAMON
ENCARNACION		102	NATALIO
8 DE DICIEMBRE		1	PUERTO TRIUNFO
ARROYO PORA		3	SAN JUAN
CENTRO		2	SANTA CECILIA
CHAIPE		3	SAN JUAN DEL PARANA
CIUDAD NUEVA		1	SAN NICOLAS
GENERAL BERNARDINO CABALLERO		4	SAN PEDRO DEL PARANA
HOSPITAL		2	SANTA CATALINA
ITA PASO SUB-URBANO		18	TOMAS ROMERO PEREIRA
KA'AGUY RORY		3	8 DE DICIEMBRE
LAS DELICIAS SUB-URBANO		1	SAN JOSE OBRERO
MARIA AUXILIADORA		1	SAN JUAN
MBOI KA'E		2	VIRGEN DE FATIMA
NUEVA ESPERANZA		1	TRINIDAD
PACU KUA		2	PRIMAVERA
QUITERIA		1	Total general
SAN ISIDRO		9	
SAN ISIDRO 3		1	
SAN PEDRO		33	
SANTA MARIA SANTILLAN		1	
SANTA ROSA		1	
CENTRO		2	
VILLA CRISTINA		1	
VILLA DEL MAESTRO		1	
ZONA ALTA		8	
			158

