

BOLETIN SEMANAL (03/2024)

ARBOVIROSIS

III REGION SANITARIA-CORDILLERA

SE 38/2023 A SE 03/2024 (del 17 de setiembre 2023 al 20 de enero 2024)

Descripción

Este boletín contiene información actualizada de la Situación Epidemiológica de Arbovirosis: Dengue, Zika y Chikungunya.

Los datos presentados, tienen como fuente principal la base nacional de la Vigilancia de Arbovirosis.

Consideraciones

El contenido de este boletín puede modificarse según la dinámica de la vigilancia de las Arbovirosis: Dengue, Chikungunya y Zika.

Las notificaciones de Arbovirosis se definen operacionalmente, en este boletín, a partir de la Resolución N° 0335/2023 "Criterios de definición de casos de arbovirosis: dengue, chikungunya y zika".

Remitirse a este documento oficial para conocer las definiciones epidemiológicas de caso, utilizados en este material.

ELABORADO POR LA UNIDAD EPIDEMIOLOGICA REGIONAL

Epidemiólogo Regional:

Lic. Ada Ramírez Franco

Correo electrónico:

epidemiologiacordillera2023@gmail.com

Unidad Epidemiológica Regional:

Tercera Región Sanitaria, Cordillera.

Oficina: Caacupé

SITUACION EPIDEMIOLOGICA DESDE LA SE 38 A SE 52 DEL 2023 y LA SE 01- 03/2024

Arbovirosis: Dengue, Zika y Chikungunya.

III REGION SANITARIA-CORDILLERA

Actualización: SE 38 a SE 52023 y la SE 01, 03 del 2024

En el departamento de Cordillera, las notificaciones de dengue suman 3276, de los cuales, fueron clasificados como casos confirmados 1.042 casos, circulación viral: DEN 1 Y DEN 2.

Se registraron casos confirmados de dengue en el 100% de los distritos.

En cuanto a las notificaciones de Chikungunya fueron clasificados como confirmado 2 casos, en la cohorte mencionada de la actualización.

No se ha reportado casos positivos de Zika hasta el cierre de la semana 03/2024.



GRAFICO 1. NUMERO TOTAL DE NOTIFICACIONES DE DENGUE DE LA SE 38 A LA SE 52/2023 y LA SE 01 A LA SE 03/2024

III REGION SANITARIA-CORDILLERA

En la SE 38 a la SE 52/2023 y las SE 01 A LA SE 03/2024 se acumularon: 3276 notificaciones por Dengue, de las cuales **1.042** corresponden a casos confirmados, siendo casos sospechosos 2623 y casos descartados 1353. Se visualiza pico máximo en la ultima semana de enero con **671** notificaciones de casos positivos.

En las últimas semanas 01 (31/12/2023) y 03/2024 (21/01/2024) se observa una tendencia ascendente de notificaciones



GRAFICO 2. NUMERO TOTAL DE CASOS DE DENGUE DE LA SE 38 A LA SE 52/2023 y la SE 01 A LA SE 03/2024

III REGION SANITARIA-CORDILLERA

Se observa un ascenso de las notificaciones desde la SE 43 del mes de octubre del año 2023, con pico importante en la SE 52 con 162 casos de dengue y la SE 02/2024 con 170 casos de Dengue.

En la SE 01/2024 a la SE 03/2024 se notificaron 429 casos de Dengue entre confirmados y probables.

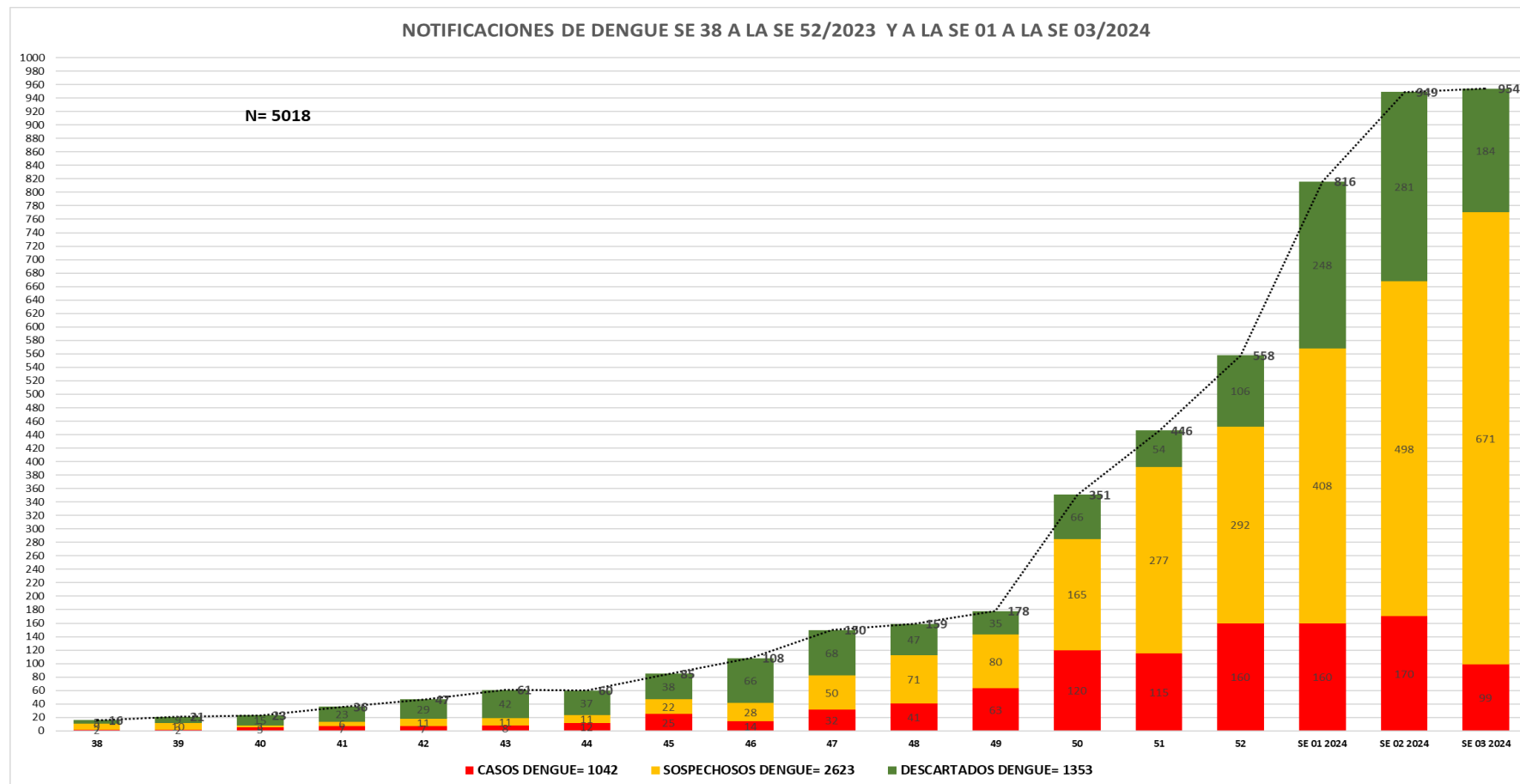
La circulación viral corresponde al serotipo

Den -1 y Den-2. solo el distrito de Juan de Mena no se pudo confirmar aun casos de dengue, hasta el cierre del boletín.

Se debe considerar un aumento de casos POSITIVOS de Dengue en las 3 ultimas semanas del año 2024.



GRAFICO 3. NUMERO TOTAL DE CASOS DE DENGUE DE LA SE 38 A LA SE 52/2023 y la SE 01 A LA SE 03/2024

III REGION SANITARIA-CORDILLERA

Con relación a grupo etareo que más ha enfermado de dengue, corresponde a 20 a 39 años de edad equivalente a 342 casos 33% y el sexo, femenino con 568 corresponde al 54% casos positivos entre confirmados y probables.

Con relación a los menores de 15 años han enfermado 259 personas que corresponden al 25% de las notificaciones de confirmadas

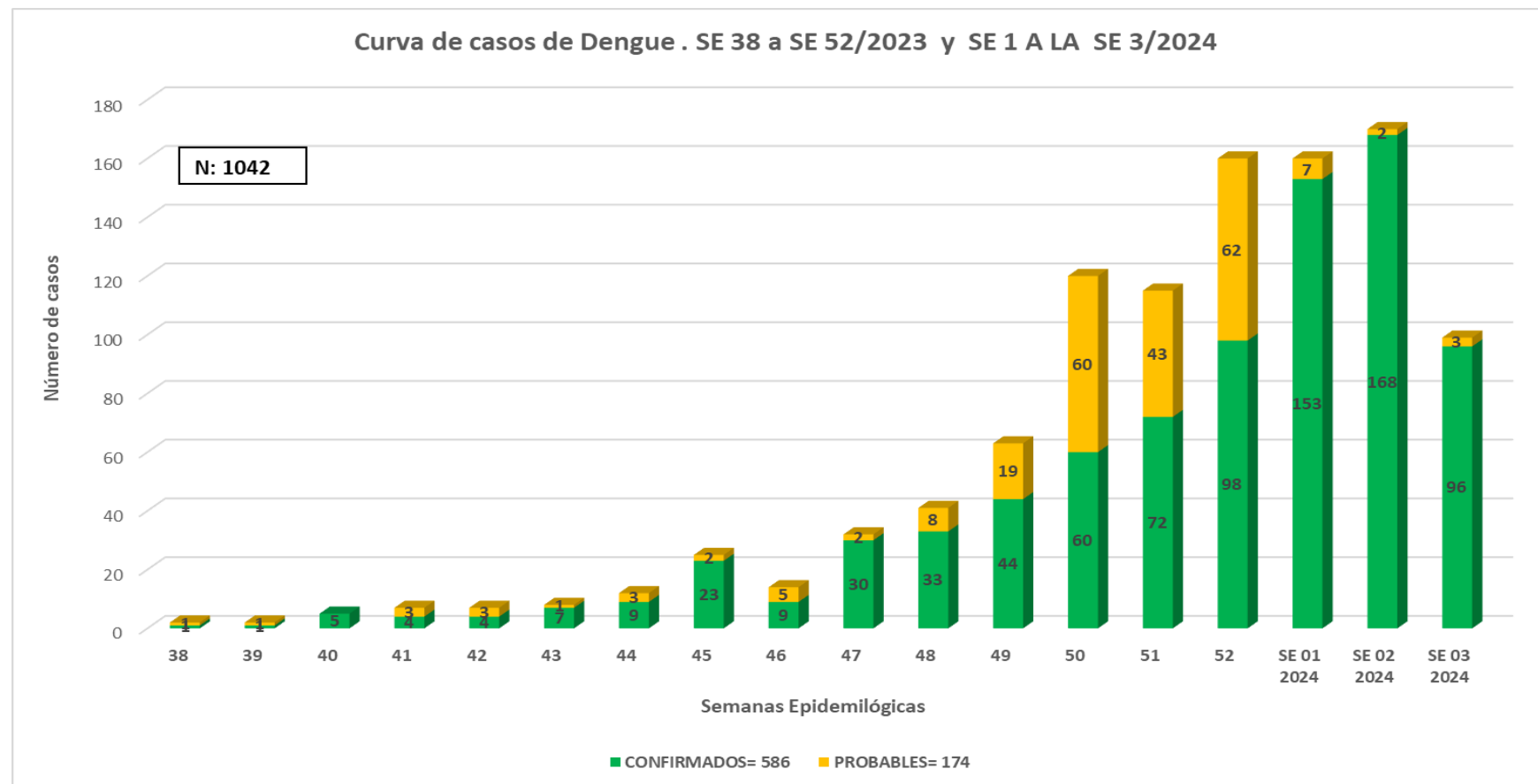

TABLA 1. CASOS DE DENGUE, DE LA SE 38 A LA SE 50 /2023 y LA SE 01 AL 03/2024 POR DISTRITOS DE RESIDENCIA III REGION SANITARIA-CORDILLERA

CASOS DE DENGUE SE 38, A LA SE 52/2023 Y SE 1 A LA SE 3/2024				
DISTRITOS	CONFIRMADO	DESCARTADO	SOSPECHOSO	Total general
CAACUPE	258	407	496	359
TOBATI	118	23	52	19
ITACURUBI DE LA CORDILLERA	103	36	197	275
ALTOS	93	103	229	549
ARROYOS Y ESTEROS	92	77	306	313
PIRIBEBUY	83	7	21	26
EMBOSCADA	68	34	128	367
ATYRA	56	41	334	231
SANTA ELENA	51	6	19	24
EUSEBIO AYALA	32	66	96	175
SAN BERNARDINO	25	6	30	13
CARAGUATAY	13	28	122	319
ISLA PUCU	9	8	37	107
LOMA GRANDE	9	9	7	129
VALENZUELA	7	186	112	19
NUEVA COLOMBIA	6	4	12	112
JUAN DE MENA	6	21	50	12
PRIMERO DE MARZO	5	244	171	36
SAN JOSE OBRERO	5	40	175	31
MBOCAYATY DEL YHAGUY	3	7	29	160
Total general	1042	1353	1685	3276

CASOS DE DENGUE SE 38, A LA SE 52/2023 Y SE 01 A LA SE 03/2024					
DISTRITOS	DENGUE	DENGUE-1	DENGUE-2	PROBABLE	TOTAL
CAACUPE	232	2	3	21	258
TOBATI	108	5		5	118
PIRIBEBUY	75	1	5	2	83
SANTA ELENA	49	2			51
ALTOS	48	1	21	23	93
ARROYOS Y ESTEROS	40	1	11	40	92
ATYRA	37		6	13	56
ITACURUBI DE LA CORDILLERA	31	2		70	103
EMBOSCADA	30	1	15	22	68
EUSEBIO AYALA	27			5	32
SAN BERNARDINO	18	1	6		25
LOMA GRANDE	8		1		9
ISLA PUCU	6			3	9
VALENZUELA	6		1		7
CARAGUATAY	5	1	1	6	13
NUEVA COLOMBIA	3			3	6
SAN JOSE OBRERO	3			2	5
MBOCAYATY DEL YHAGUY	2			1	3
PRIMERO DE MARZO	2			3	5
JUAN DE MENA				6	6
Total general	730	17	70	225	1042

87(12%) casos notificados de Dengue corresponde a los Serotipos I y II. El distrito con aumento de casos confirmados de Dengue corresponde a Caacupé, seguido por: Tobati y Piribebuy, en cuanto a la identificación de Serotipo corresponden a los distritos de Altos y Emboscada con Den-2

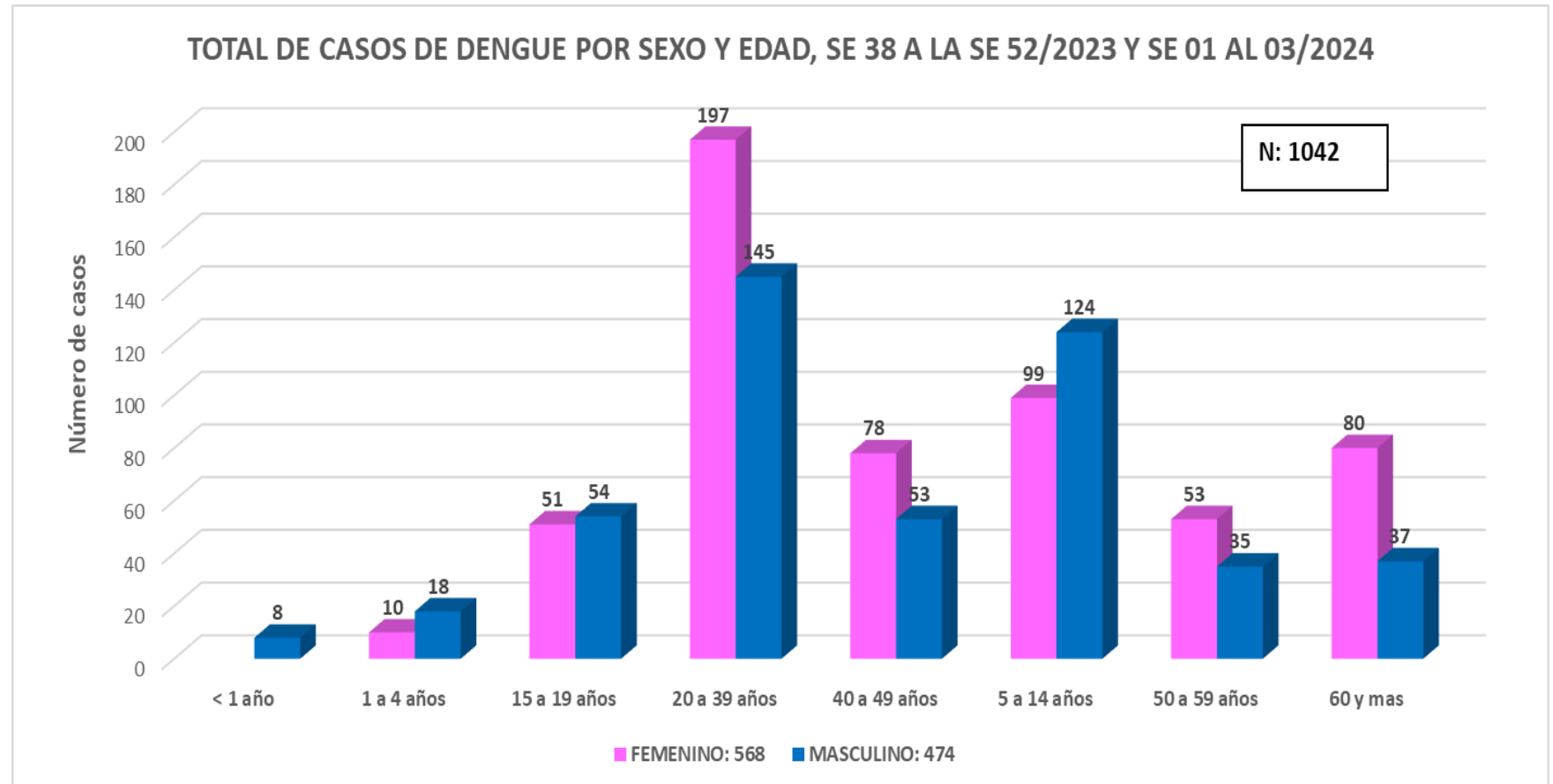
GRAFICO 3. CURVA DE NOTIFICACIONES DE CHIKUNGUNYA. SE 38 A SE 52 DEL 2023 y LA SE 02 AL 03/2024 III REGION SANITARIA-CORDILLERA

Desde la SE 1 a la SE 52 se acumularon 5.765 notificaciones de Chikungunya, de las cuales el **49%** corresponden a casos positivos.

Luego de un corte viral en la SE 45 y SE 46 se notificaron 2 casos confirmados de Chikungunya.

En las últimas semanas se observó una tendencia descendente de notificaciones, aumentando las de Dengue.

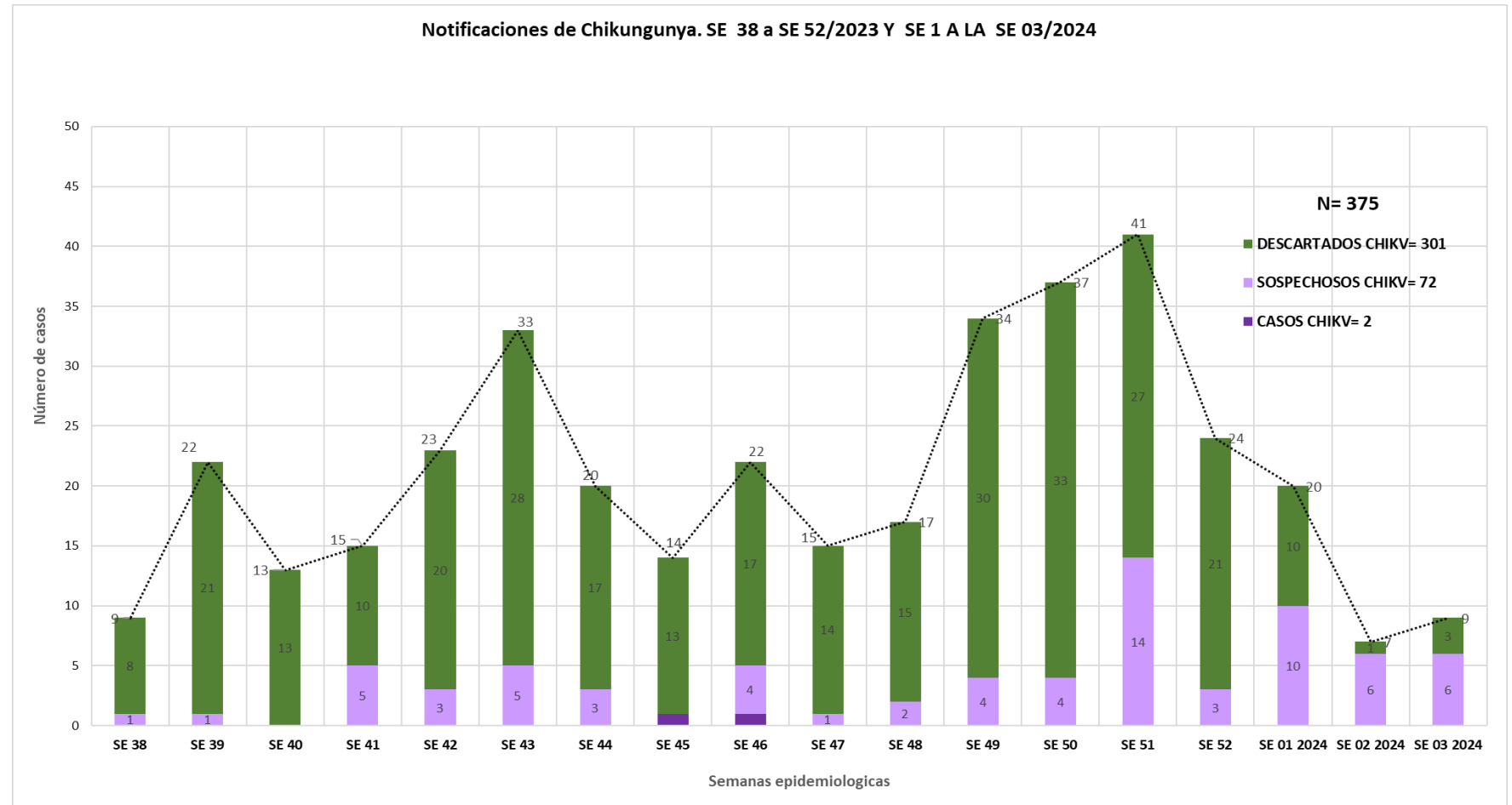

Tabla 2. NOTIFICACIONES DE DENGUE. SE 38 A SE 52/2023 y LA SE 01 A LA SE 03/2024. DISTRITO DE CAACUPE III REGION SANITARIA-CORDILLERA

NOTIFICACION DE CASOS DENGUE POR BARRIOS DE LA SE 39/2023 HASTA LA SE 03/2024					
BARRIOS Y COMPAÑIAS	CONFIRMADO	DESCARTADO	PROBABLE	SOSPECHOSO	Total general
ALMADA	26	33	1	16	76
ALEGRE	23	32	4	10	69
CENTRO	22	33		22	77
CABAÑAS	20	34		39	93
LOMA	20	24		29	73
AQUINO CAÑADA	18	21	1	15	55
AZCURRA	15	21		16	52
INDUSTRIAL	13	6	1	18	38
POTRERO POI	13	4		19	36
SAN BLAS	13	9		16	38
SD	10	10		4	24
YTU GUASU	10			7	17
CERRO REAL	8	11	1	14	34
SAN MIGUEL	8	29	3	25	65
SANTA MARIA	8	11		17	36
YTU MI	8	7		19	34
LOMA GUASU	7	8	1	27	43
DANIEL ESCURRA	6	7		12	25
SAN JUAN BAUTISTA	6	2		3	11
(en blanco)	6	4	2	54	66
BUENA VISTA	5	16		10	31
YHAKA ROYSA	5	9		10	24
KENNEDY	4	11		11	26
SAN FRANCISCO	4	10		10	24
TUPASY YKUA	4	7	1	11	23
CORONEL MARTINE	3			2	5
ITA YVU GUASU	3	4		2	9
ITA YVU MI	3	4	1	6	14
SANTA ANA	3	6	2	9	20
SEMINARIO	3	4	1	4	12
COSTA PUKU	2	2		10	14
GENERAL DIAZ	2	12		12	26
SAN CAYETANO	2	2		2	6
SAN FELIPE	2	3		2	7
YVOTY	2	5		6	13
YVU	2	2	1	2	7
MEDALLA MILAGRO	1				1
SAN RAFAEL	1	1		2	4
ASCURRA			1		1
SAN ISIDRO		1			1
SAN PABLO				1	1
YBU		1			1
YPUKU		1		2	3
Total general	311	407	21	496	1235

NOTIFICACION DE LOS CASOS DE DENGUE POR SE DEL 39 A 52/2023 Y SE 01 A LA SE 03/2024					
SEMANAS EPI.	CONFIRMADO	DESCARTADO	PROBABLE	SOSPECHOSO	Total general
SE 39		1	1	1	3
SE 40		3			3
SE 41		2			2
SE 42		4			4
SE 43		4		1	5
SE 44	1	3			4
SE 45	2	4		1	7
SE 46	2	3		2	7
SE 47	1	3		1	5
SE 48	3	7		5	15
SE 49	8	5	2	10	25
SE 50	12	4	1	10	27
SE 51	21	5	3	19	48
SE 52	28	5	4	31	68
SE 01 2024	45	28	7	56	136
SE 02 2024	62	98	1	69	230
SE 03 2024	67	122		95	284
SE 03 2024	59	110	2	195	366
Total general	311	407	21	496	1235

NOTIFICACION DE CASOS DENGUE, DE LA SE 39/2023 HASTA LA SE 03/2024						
SEMANAS EPI.	DENGUE	DENGUE-1	DENGUE-2	NEGATIVO	(en blanco)	Total general
SE 39				1	2	3
SE 40				3		3
SE 41				2		2
SE 42				4	1	5
SE 43			1	3		4
SE 44			2	4	1	7
SE 45	1	1		2	3	7
SE 46				1	3	4
SE 47	2			1	7	10
SE 48	8			4	13	25
SE 49	12			4	11	27
SE 50	18	1	1	5	23	48
SE 51	26			2	35	63
SE 52	44			1	28	73
SE 01 2024	61		1	96	72	230
SE 02 2024	67			122	95	284
SE 03 2024	59			109	198	366
Total general	298	5	7	402	523	1235