

BOLETIN SEMANAL (04/2024)

ARBOVIROSIS

III REGION SANITARIA-CORDILLERA

**CORRESPONDIENTE A LA SEMANA EPIDEMIOLOGICA 38 A SEMANA
EPIDEMIOLOGICA 52/2023
Y LA SEMANA EPIDEMIOLOGICA 01 AL 04/2024**

Descripción

Este boletín contiene información actualizada de la Situación Epidemiológica de Arbovirosis: Dengue, Zika y Chikungunya.

Los datos presentados, tienen como fuente principal la base nacional de la Vigilancia de Arbovirosis.

Consideraciones

El contenido de este boletín puede modificarse según la dinámica de la vigilancia de las Arbovirosis: Dengue, Chikungunya y Zika.

Las notificaciones de Arbovirosis se definen operacionalmente, en este boletín, a partir de la Resolución N° 0335/2023 "Criterios de definición de casos de arbovirosis: dengue, chikungunya y zika".

Remitirse a este documento oficial para conocer las definiciones epidemiológicas de caso, utilizados en este material.

ELABORADO POR LA UNIDAD EPIDEMIOLOGICA REGIONAL

Epidemiólogo Regional:

Lic. Ada Ramírez Franco

Correo electrónico:

epidemiologiacordillera2023@gmail.com

Unidad Epidemiológica Regional:

Tercera Región Sanitaria, Cordillera.

Oficina: Caacupé

SITUACION EPIDEMIOLOGICA DESDE LA SE 38 A SE 52 DEL 2023 y LA SE 01- 04/2024

Arbovirosis: Dengue, Zika y Chikungunya.

III REGION SANITARIA-CORDILLERA

Actualización: SE 38 a SE 52023 y la SE 01 AL 04 del 2024

En el departamento de Cordillera, las notificaciones de dengue suman 3276, de los cuales, fueron clasificados como casos confirmados 1.374 casos, circulación viral: DEN 1 Y DEN 2.

Se registraron casos confirmados de dengue en el 100% de los distritos.

En cuanto a las notificaciones de Chikungunya fueron clasificados como confirmado 2 casos, en la cohorte mencionada de la actualización.

No se ha reportado casos positivos de Zika hasta el cierre de la semana 04/2024.



GRAFICO 1. NUMERO TOTAL DE NOTIFICACIONES DE DENGUE DE LA SE 38 A LA SE 52/2023 y LA SE 01 A LA SE 04/2024

III REGION SANITARIA-CORDILLERA

En la SE 38 a la SE 52/2023 y las SE 01 A LA SE 03/2024 se acumularon: 6153 notificaciones por Dengue, de las cuales 1.379 corresponden a casos confirmados, siendo casos sospechosos 3143 y casos descartados 1631. Se visualiza pico máximo en la ultima semana 3 DE enero con 235 notificaciones de casos positivos.

En las últimas semanas 01 (31/12/2023) al 03/2024 (21/01/2024) se observa una tendencia ascendente de notificaciones



GRAFICO 2. NUMERO TOTAL DE CASOS DE DENGUE DE LA SE 38 A LA SE 52/2023 y la SE 01 A LA SE 04/2024

III REGION SANITARIA-CORDILLERA

Se observa un ascenso de las notificaciones desde la SE 43 del mes de octubre del año 2023, con pico importante en la SE 52 con 162 casos de dengue y la SE 03/2024 con 170 casos de Dengue.

En la SE 03/2024 se notificaron 235 casos de Dengue entre confirmados y probables con un pequeño descenso en la SE 04 con 118 casos notificados.

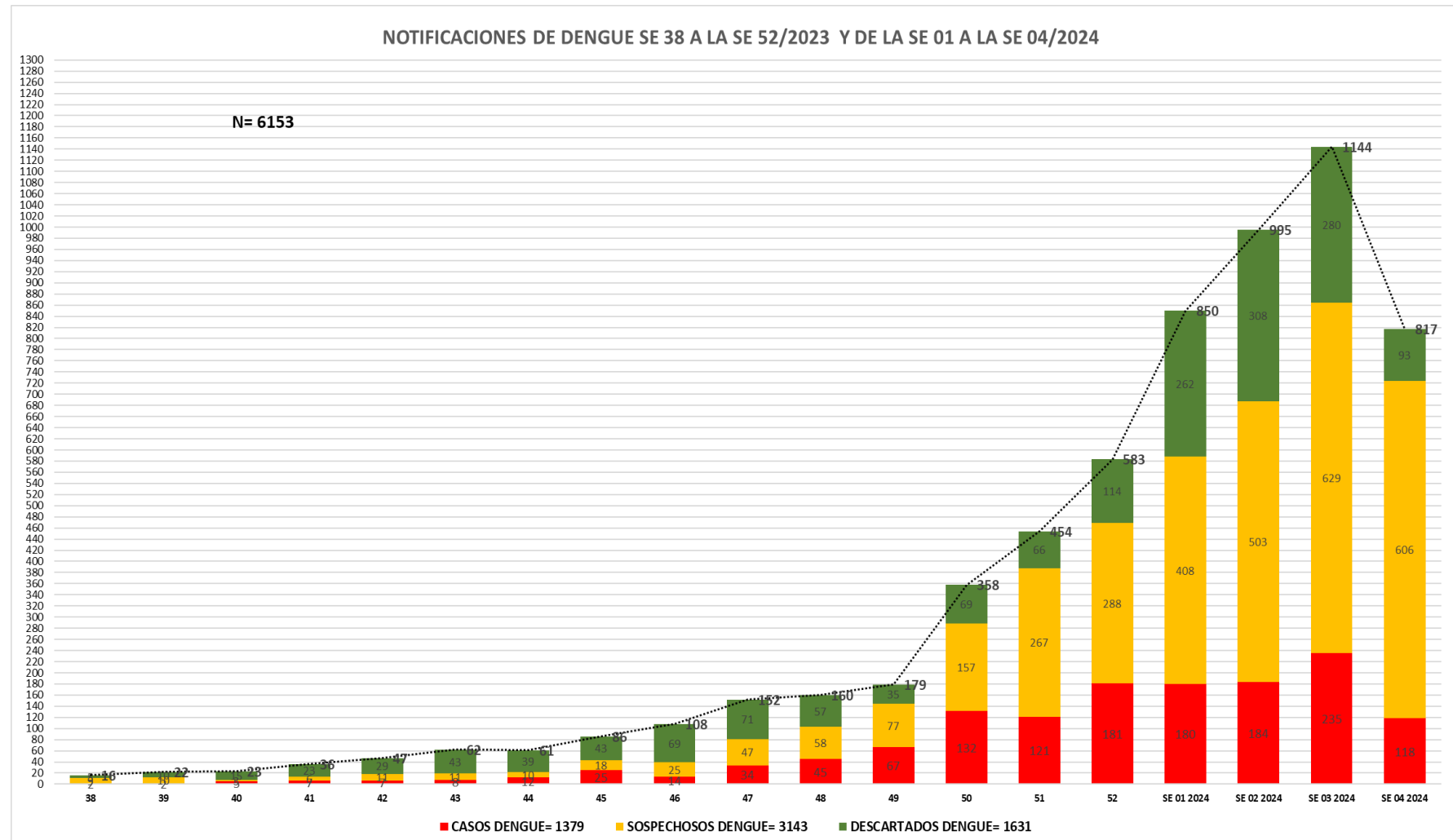
La circulación viral corresponde al serotipo

Den -1 y Den-2. solo el distrito de Juan de Mena no se pudo confirmar aun casos de dengue, hasta el cierre del boletín.

Se debe considerar un aumento de casos POSITIVOS de Dengue en las 3 ultimas semanas del año 2024.



GRAFICO 3. NUMERO TOTAL DE CASOS DE DENGUE DE LA SE 38 A LA SE 52/2023 y la SE 01 A LA SE 04/2024

III REGION SANITARIA-CORDILLERA

Con relación a grupo etareo que más ha enfermado de dengue , corresponde a 20 a 39 años de edad equivalente a 456 casos 33% y el sexo, femenino con 773 corresponde al 56% casos positivos entre confirmados y probables.

Con relación a los menores de 15 años han enfermado 368 personas que corresponden al 27% de las notificaciones de confirmadas

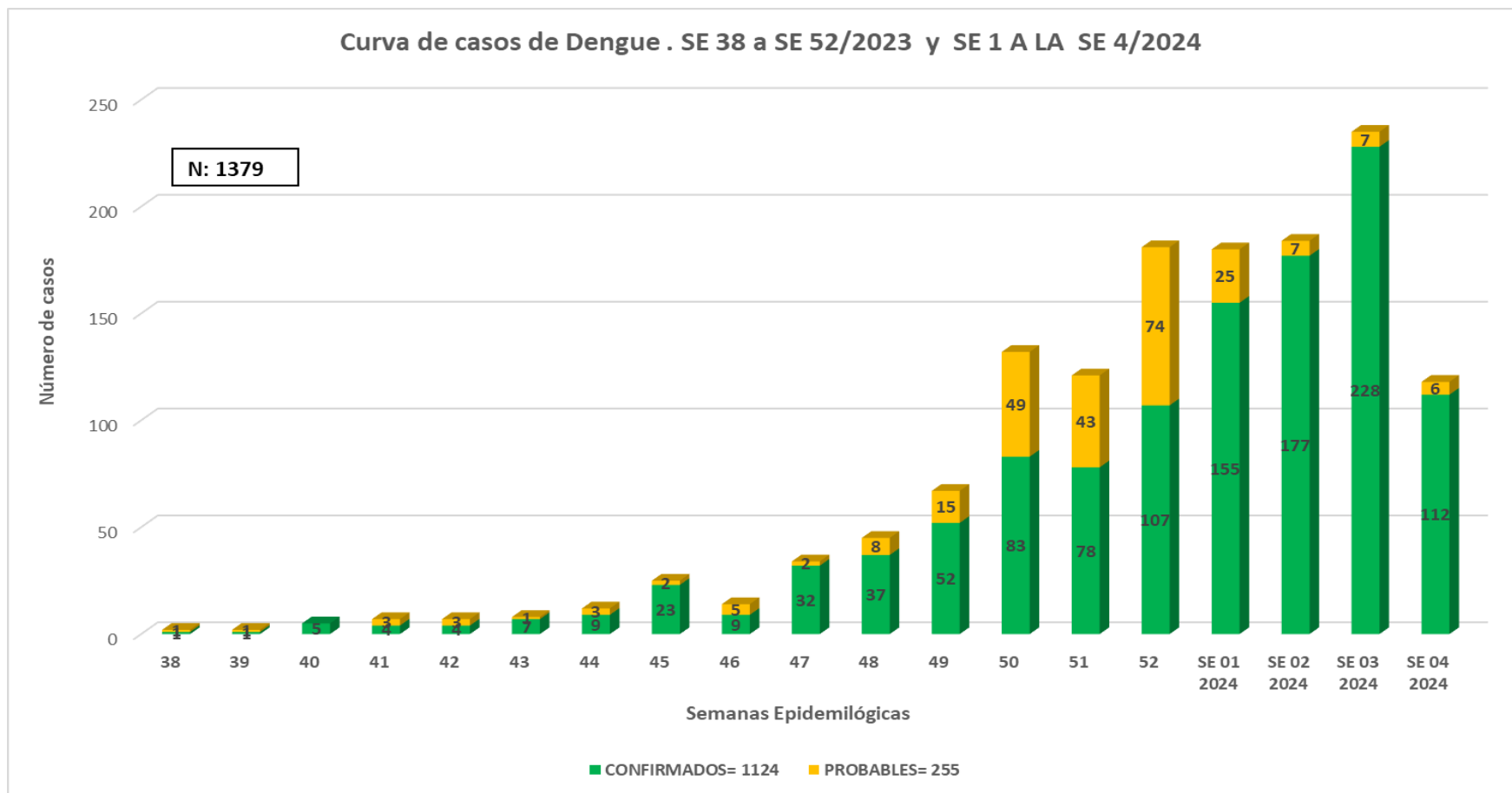

TABLA 1. CASOS DE DENGUE, DE LA SE 38 A LA SE 50 /2023 y LA SE 01 AL 03/2024 POR DISTRITOS DE RESIDENCIA III REGION SANITARIA-CORDILLERA

CASOS DE DENGUE SE 38, A LA SE 52/2023 Y SE 01 A LA SE 04/2024					
DISTRITOS	DENGUE	DENGUE-1	DENGUE-2	PROBABLE	TOTAL
ALTOS	54	1	36	26	117
ARROYOS Y ESTEROS	33	1	30	37	101
ATYRA	53		24	13	90
CAACUPE	346	2	8	21	377
CARAGUATAY	7	1	1	9	18
EMBOSCADA	36	1	17	23	77
EUSEBIO AYALA	38			8	46
ISLA PUCU	10			3	13
ITACURUBI DE LA CORDILLERA	40	2		78	120
LOMA GRANDE	10		2	1	13
MBOCAYATY DEL YHAGUY	2			3	5
NUEVA COLOMBIA	4			3	7
PIRIBEBUY	108	1	6	16	131
PRIMERO DE MARZO	3		1	1	5
SAN BERNARDINO	20	1	8	2	31
SAN JOSE OBRERO	4				4
SANTA ELENA	54	2		5	61
TOBATI	140	5		1	146
VALENZUELA	6		1	10	17
Total general	968	17	134	260	1379

87(12%) casos notificados de Dengue corresponde a los Serotipos I y II. El distrito con aumento de casos confirmados de Dengue corresponde a Caacupé, seguido por: Tobati y Piribebuy, en cuanto a la identificación de Serotipo corresponden a los distritos de Altos y Emboscada con Den-2

GRAFICO 3. CURVA DE NOTIFICACIONES DE CHIKUNGUNYA. SE 38 A SE 52 DEL 2023 y LA SE 02 AL 04/2024 III REGION SANITARIA-CORDILLERA

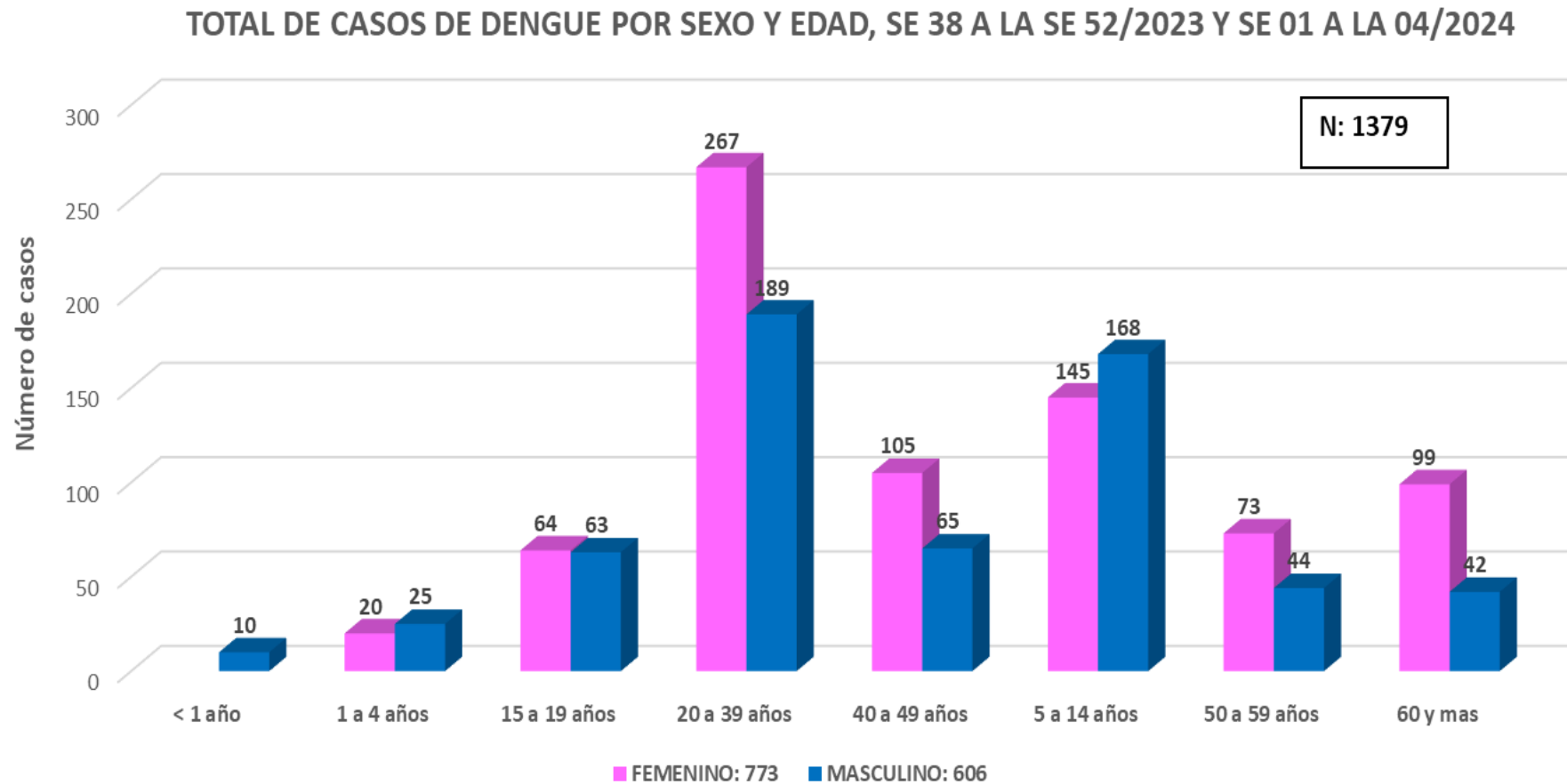
Desde la SE 1 a la SE 52 se acumularon 5.765 notificaciones de Chikungunya, de las cuales el **49%** corresponden a casos positivos.

Luego de un corte viral en la SE 45 y SE 46 se notificaron 2 casos confirmados de Chikungunya.

En las últimas semanas se observa una tendencia descendente de notificaciones, aumentando las de Dengue.

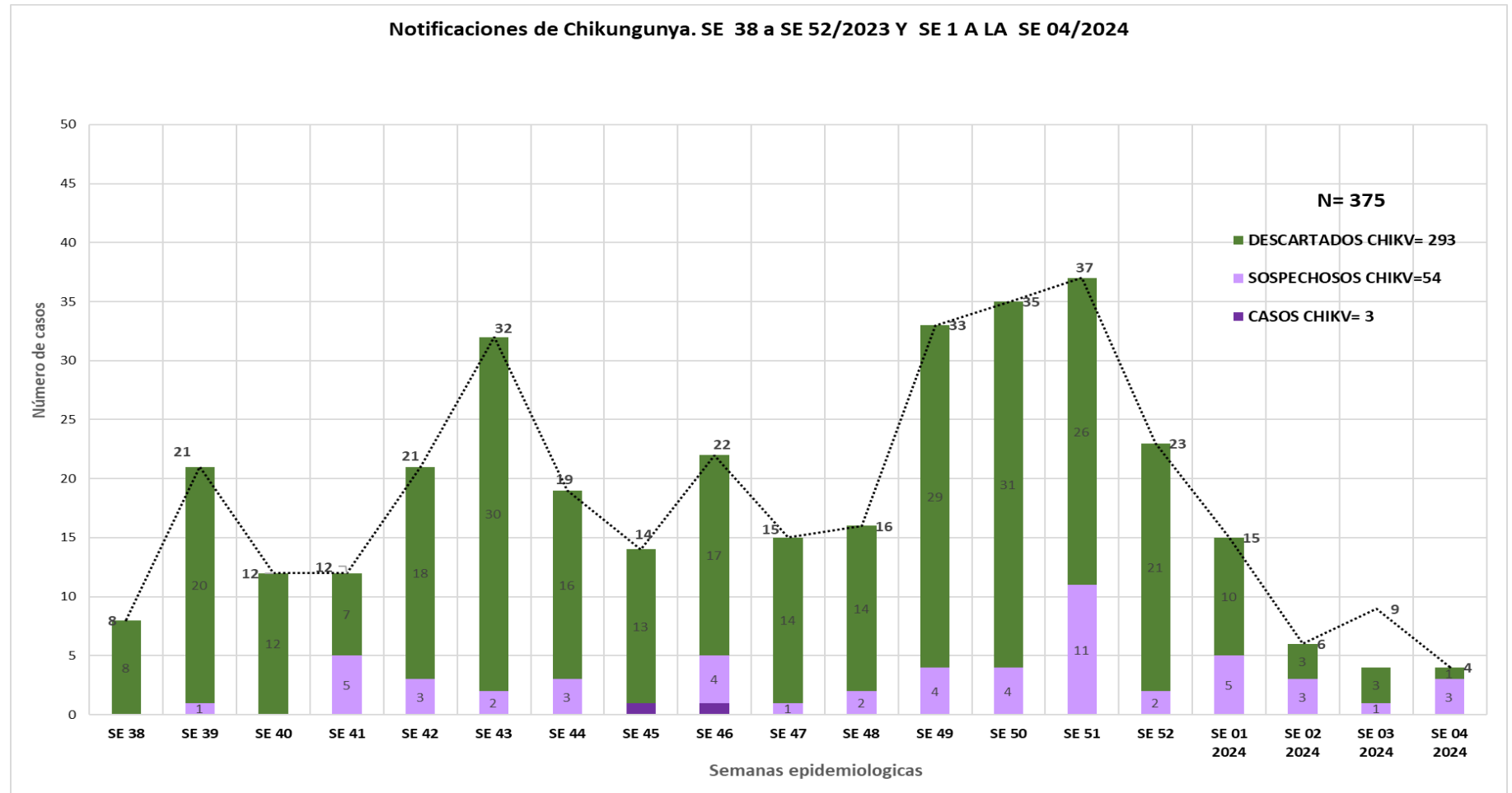

Tabla 2. NOTIFICACIONES DE DENGUE. SE 38 A SE 52/2023 y LA SE 01 A LA SE 03/2024. DISTRITO DE CAACUPE III REGION SANITARIA-CORDILLERA

NOTIFICACION DE CASOS DENGUE POR BARRIOS DE LA SE 39/2023 HASTA LA SE 03/2024					
BARRIOS Y COMPAÑIAS	CONFIRMADO	DESCARTADO	PROBABLE	SOSPECHOSO	Total general
ALMADA	26	33	1	16	76
ALEGRE	23	32	4	10	69
CENTRO	22	33		22	77
CABAÑAS	20	34		39	93
LOMA	20	24		29	73
AQUINO CAÑADA	18	21	1	15	55
AZCURRA	15	21		16	52
INDUSTRIAL	13	6	1	18	38
POTRERO POI	13	4		19	36
SAN BLAS	13	9		16	38
SD	10	10		4	24
YTU GUASU	10			7	17
CERRO REAL	8	11	1	14	34
SAN MIGUEL	8	29	3	25	65
SANTA MARIA	8	11		17	36
YTU MI	8	7		19	34
LOMA GUASU	7	8	1	27	43
DANIEL ESCURRA	6	7		12	25
SAN JUAN BAUTISTA	6	2		3	11
(en blanco)	6	4	2	54	66
BUENA VISTA	5	16		10	31
YHAKA ROYSA	5	9		10	24
KENNEDY	4	11		11	26
SAN FRANCISCO	4	10		10	24
TUPASY YKUA	4	7	1	11	23
CORONEL MARTINE	3			2	5
ITA YVU GUASU	3	4		2	9
ITA YVU MI	3	4	1	6	14
SANTA ANA	3	6	2	9	20
SEMINARIO	3	4	1	4	12
COSTA PUKU	2	2		10	14
GENERAL DIAZ	2	12		12	26
SAN CAYETANO	2	2		2	6
SAN FELIPE	2	3		2	7
YVOTY	2	5		6	13
YVU	2	2	1	2	7
MEDALLA MILAGRO	1				1
SAN RAFAEL	1	1		2	4
ASCURRA			1		1
SAN ISIDRO		1			1
SAN PABLO				1	1
YBU		1			1
YPUKU		1		2	3
Total general	311	407	21	496	1235

NOTIFICACION DE LOS CASOS DE DENGUE POR SE DEL 39 A 52/2023 Y SE 01 A LA SE 03/2024					
SEMANAS EPI.	CONFIRMADO	DESCARTADO	PROBABLE	SOSPECHOSO	Total general
SE 39		1	1	1	3
SE 40		3			3
SE 41		2			2
SE 42		4		1	5
SE 43	1	3			4
SE 44	2	4		1	7
SE 45	2	3		2	7
SE 46	1	3		1	5
SE 47	3	7		5	15
SE 48	8	5	2	10	25
SE 49	12	4	1	10	27
SE 50	21	5	3	19	48
SE 51	28	5	4	31	68
SE 52	45	28	7	56	136
SE 01 2024	62	98	1	69	230
SE 02 2024	67	122		95	284
SE 03 2024	59	110	2	195	366
Total general	311	407	21	496	1235

NOTIFICACION DE CASOS DENGUE, DE LA SE 39/2023 HASTA LA SE 03/2024						
SEMANAS EPI.	DENGUE	DENGUE-1	DENGUE-2	NEGATIVO	(en blanco)	Total general
SE 39				1	2	3
SE 40				3		3
SE 41				2		2
SE 42				4	1	5
SE 43		1		3		4
SE 44		2		4	1	7
SE 45	1	1		2	3	7
SE 46			1	3	1	5
SE 47	2		1	7	5	15
SE 48	8			4	13	25
SE 49	12			4	11	27
SE 50	18	1	1	5	23	48
SE 51	26		2	5	35	68
SE 52	44		1	28	63	136
SE 01 2024	61		1	96	72	230
SE 02 2024	67			122	95	284
SE 03 2024	59			109	198	366
Total general	298	5	7	402	523	1235