

BOLETIN SEMANAL

ARBOVIROSIS

IV REGION SANITARIA - GUAIRÁ

SE 38/2023 A SE 2/2024 (del 17 de setiembre 2023 al 13 de enero 2024)

Descripción

Este boletín contiene información actualizada de la Situación Epidemiológica de Arbovirosis: Dengue, Zika y Chikungunya.

Los datos presentados, tienen como fuente principal la base nacional de la Vigilancia de Arbovirosis.

Consideraciones

El contenido de este boletín puede modificarse según la dinámica de la vigilancia de las Arbovirosis: Dengue, Chikungunya y Zika.

Las notificaciones de Arbovirosis se definen operacionalmente, en este boletín, a partir de la Resolución N° 335/2023, correspondiente al 29 de junio del año 2023 "Criterios de definición de casos de arbovirosis: dengue, chikungunya y zika y el flujograma de toma de muestra para laboratorio".

Remitirse a este documento oficial para conocer las definiciones epidemiológicas de caso, utilizados en este material.

ELABORADO POR LA UNIDAD EPIDEMIOLOGICA REGIONAL

Epidemiólogo Regional:

Dra. Beatriz Ojeda

Correo electrónico:

epidemiologiaivregionsanitaria@gmail.com

Unidad Epidemiológica Regional: Cuarta Región Sanitaria, Guairá.

Oficina: Gral. Duarte & Spezzini, Villarrica

GRÁFICO 1. CURVA DE NOTIFICACIONES DE CHIKUNGUNYA. SE 38/2023 A SE 02/2024 IV REGION SANITARIA - GUAIRÁ

Descripción

Desde la SE 38/2023 a la SE 2/2024 se acumularon 413 notificaciones de Chikungunya, de las cuales el 6%(23/413) corresponden a casos, 67%(278/413) a descartados y 27%(112/413) a sospechosos.

Se observó el pico máximo de en la SE 1 (31 de diciembre de 2023 al 6 de enero de 2024) con 64 notificaciones.

En las últimas semanas se observó una tendencia ascendente de notificaciones.



GRÁFICO 2. CURVA DE CASOS DE CHIKUNGUNYA. SE 38/2023 A SE 02/2024 IV REGION SANITARIA - GUAIRÁ

Descripción

Desde la SE 38/2023 a la SE 2/2024 se acumularon 23 casos de Chikungunya, de las cuales el 91%(21/23) corresponden a casos confirmados y 9%(2/23) a probables.

Se observó el pico máximo de en la SE 51 (17 al 23 de diciembre de 2023) con 5 Casos.

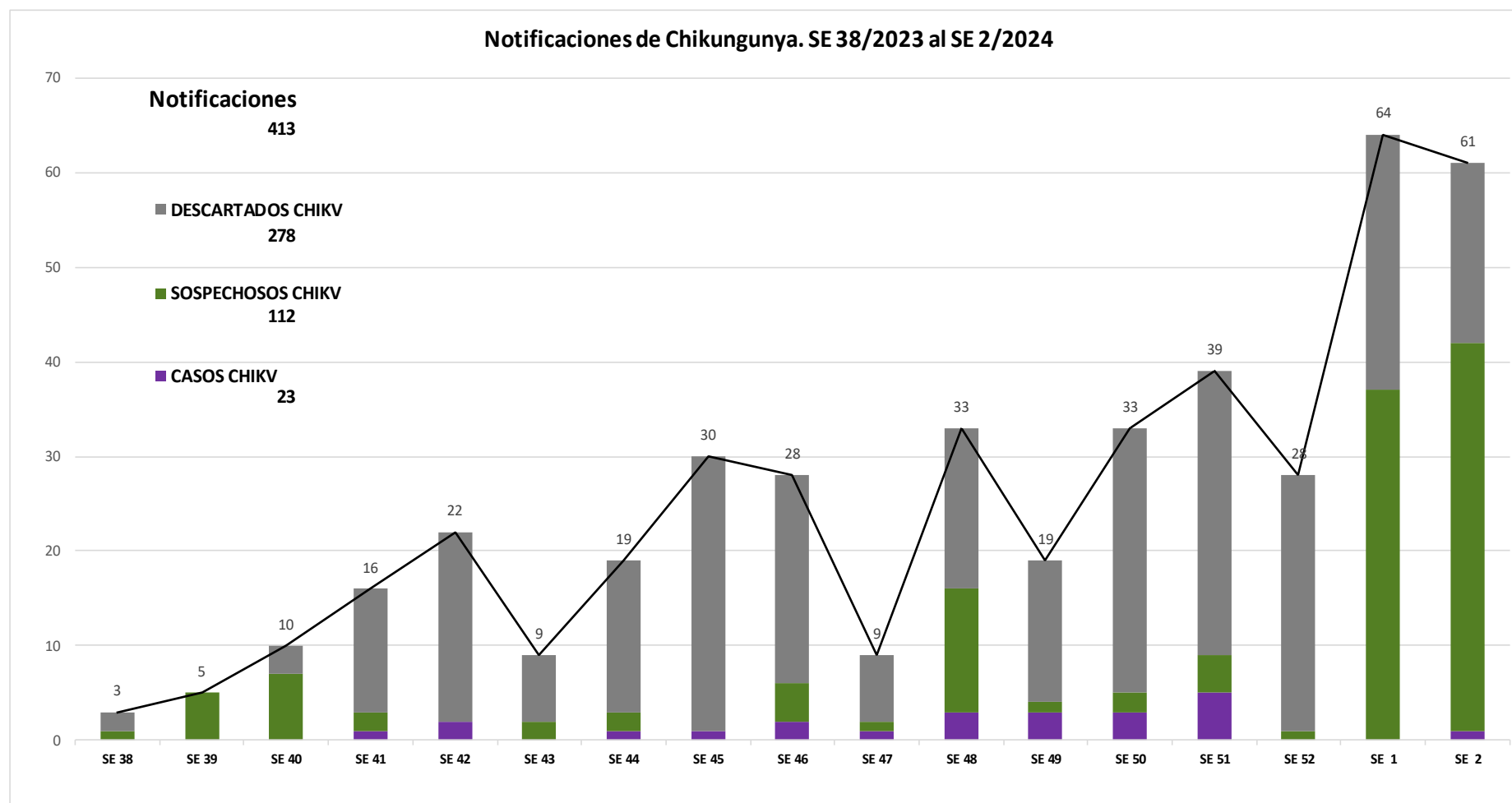
Con 1 caso confirmado en las últimas 3 semanas.



TABLA 1. CASOS ACUMULADOS DE CHIKUNGUNYA, DE LA SE 38/2023 A SE 02/2024 POR DISTRITOS DE RESIDENCIA. IV REGION SANITARIA - GUAIRÁ

Descripción

El distrito con mayor proporción de casos es Villarrica 55%(12/22) de los casos, seguido de Mbocayaty 14%(3/22), Iturbe 9%(2/22) , Mauricio José Troche 5%(1/22) y los demás distritos en menor medida.

BARRIOS O DISTRITOS	CASOS DE CHIKV	TOTALES
VILLARRICA	12	301
MBOCAYATY	3	17
ITURBE	2	7
MAURICIO JOSE TROCHE	1	7
COLONIA INDEPENDENCIA	1	6
ITAPE	1	8
FELIX PEREZ CARDOZO	1	18
SAN SALVADOR	1	2
YATAITY	0	8
CORONEL MARTINEZ	0	6
TEBICUARY	0	1
BORJA	0	8
JOSE FASSARDI	0	3
PASO YOBAI	0	5
NATALICIO TALAVERA	0	3
GENERAL EUGENIO A. GARAY	0	7
ÑUMI	0	2
DR. BOTTRELL	0	1
TOTALES	22	410

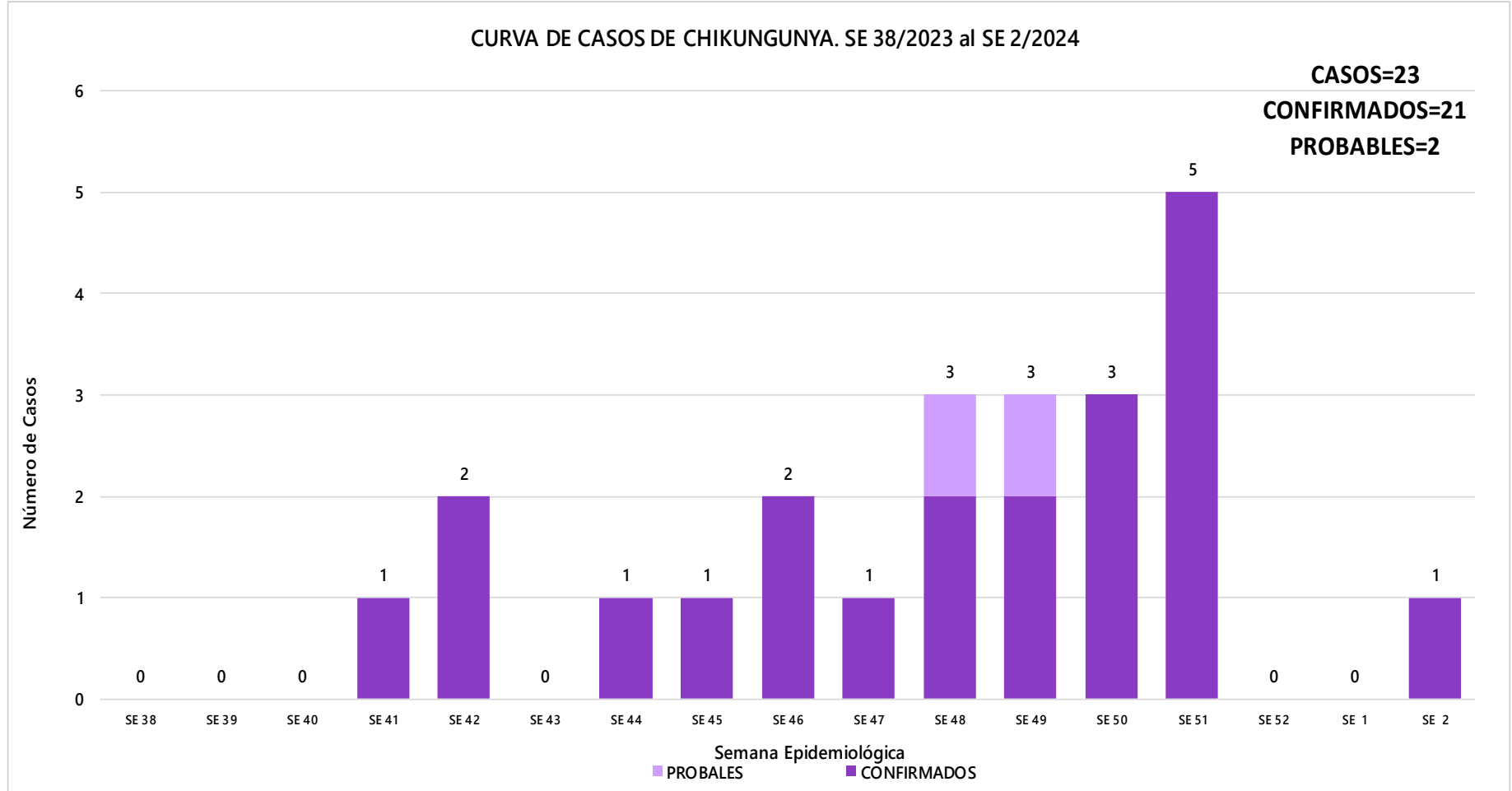
TABLA 2 . CASOS DE CHIKUNGUNYA, DE LAS ULTIMAS 3 SEMANAS SE 52/2023 y 1, 2/2024 POR DISTRITOS Y BARRIOS DE RESIDENCIA . IV REGION SANITARIA - GUAIRÁ

Descripción

En las últimas 3 semanas se registraron 153 notificaciones de Chikungunya, de las cuales 115 provenían del distrito de Villarrica, además se reportaron notificaciones en Yataity(5), Ñumi(1), Mboycaty(11), Mauricio José Troche(4), Iturbe(1), Itape(2), Gral. Eugenio A. Garay(5), Félix Pérez Cardozo(8), Coronel Martínez(1). Con 1 caso en Félix Pérez Cardozo, en las últimas 3 semanas.

DISTRITOS	BARRIOS	NOTIFICACIONES CHIK ULTIMAS 3 SEMANAS	CASOS DE CHIK ULTIMAS 3 SEMANAS
YATAITY	LOMA BARRETO	2	0
YATAITY	KA'AGUY KUPE	2	0
YATAITY	SANTA RITA	1	0
VILLARRICA	LOMAS VALENTINAS	20	0
VILLARRICA	SAN MIGUEL	15	0
VILLARRICA	CENTRO	14	0
VILLARRICA	TUYUTIMI	13	0
VILLARRICA	SANTA LIBRADA	11	0
VILLARRICA	ESTACION	9	0
VILLARRICA	YBAROTY	8	0
VILLARRICA	SANTA LUCIA	8	0
VILLARRICA	COSTA ESPINILLO	4	0
VILLARRICA	RINCON	3	0
VILLARRICA	SAN BLAS	2	0
VILLARRICA	YVAROTY	2	0
VILLARRICA	ITA YVU	2	0
VILLARRICA	IMBOPI KUA	1	0
VILLARRICA	CAROVENI	1	0
VILLARRICA	POTRERITO	1	0
VILLARRICA	YVYRA ROVY	1	0
ÑUMI	SAN LUIS	1	0

MBOCAYATY	VIRGEN DEL ROSARIO	3	0
MBOCAYATY	JORGE NAVILLE	3	0
MBOCAYATY	MARIA AUXILIADORA	2	0
MBOCAYATY	MANUEL GONDRA	1	0
MBOCAYATY	VIRGEN DE LA ASUNCION	1	0
MBOCAYATY	SANTA LIBRADA	1	0
MAURICIO JOSE TROCHE	CENTRO	2	0
MAURICIO JOSE TROCHE	ITACURUBI	1	0
MAURICIO JOSE TROCHE	LOMA CLAVEL	1	0
ITURBE	SAN JUAN	1	0
ITAPE	ISLA VEGA	1	0
ITAPE	LOMA HOVY	1	0
GENERAL EUGENIO A. GARAY	INTER PUEBLO	1	0
GENERAL EUGENIO A. GARAY	KILOMETRO. 25	1	0
GENERAL EUGENIO A. GARAY	KILOMETRO 29	1	0
GENERAL EUGENIO A. GARAY	ÑANDU KUA KILOMETRO 22	1	0
GENERAL EUGENIO A. GARAY	VIRGEN DE FATIMA	1	0
FELIX PEREZ CARDOZO	KAUNDY	2	0
FELIX PEREZ CARDOZO	SANTA ELENA	2	0
FELIX PEREZ CARDOZO	COSTA MERCADO	1	0
FELIX PEREZ CARDOZO	ESTACION COSTA	1	1
FELIX PEREZ CARDOZO	POTRERO BENITEZ	1	0
FELIX PEREZ CARDOZO	TAVA'I	1	0
CORONEL MARTINEZ	SAN RAMON	1	0
TOTALES		153	1

MAPAS DE DISTRIBUCIÓN DE CASOS

GUAIRA

Vigilancia de Chikungunya y Dengue
SE 52/2023 y SE 1,2/2024
Año 2023/2024

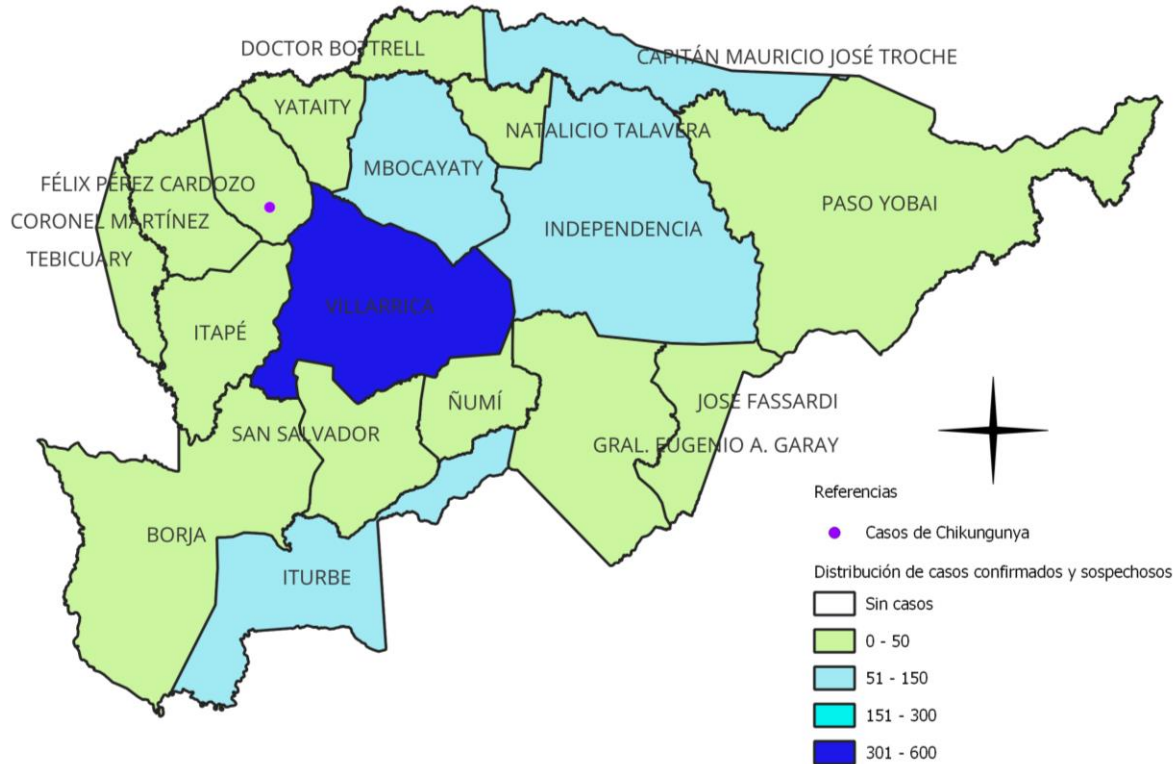

VILLARRICA

Vigilancia de Chikungunya y Dengue
SE 52/2023 y 1,2/2024
Año 2023/2024



GRÁFICO 3. CURVA DE NOTIFICACIONES DE DENGUE. SE 38/2023 A SE 02/2024 IV REGION SANITARIA -GUAIRÁ

Descripción

Desde la SE 38/2023 a la SE 2/2024 se acumularon 2609 notificaciones de Dengue, de las cuales el 29%(762/2609) corresponden a casos, 56%(1469/2609) a sospechosos y 14%(378/2609) a descartados.

Se observó el pico máximo de en la SE 51 (del 17 de diciembre al 23 de diciembre) con 466 notificaciones.

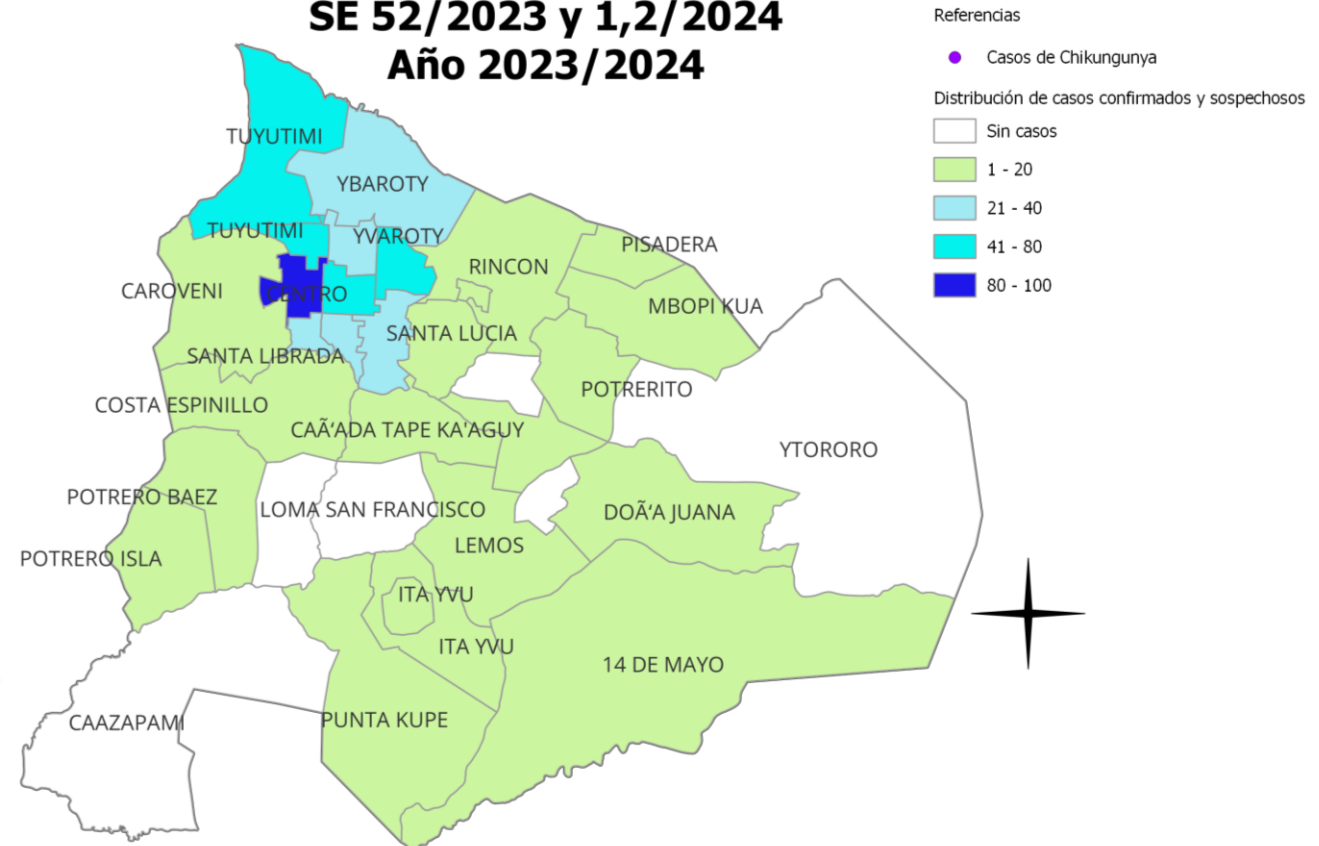
En las últimas semanas se observó un descenso de las notificaciones.



GRÁFICO 4. CURVA DE CASOS DE DENGUE. SE 38/2023 A SE 02/2024 IV REGION SANITARIA -GUAIRÁ

Descripción

Desde la SE 38/2023 a la SE 2/2024 se acumularon 2609 notificaciones de Dengue, de las cuales el 90%(685/762) corresponden a casos, 10%(77/762) a probables. Se observó el pico máximo en la SE 51/2023 (del 31 de diciembre de 2023 al 6 de enero de 2024) con 112 casos.

Posteriormente se observan casos positivos y un ascenso persistente de casos.

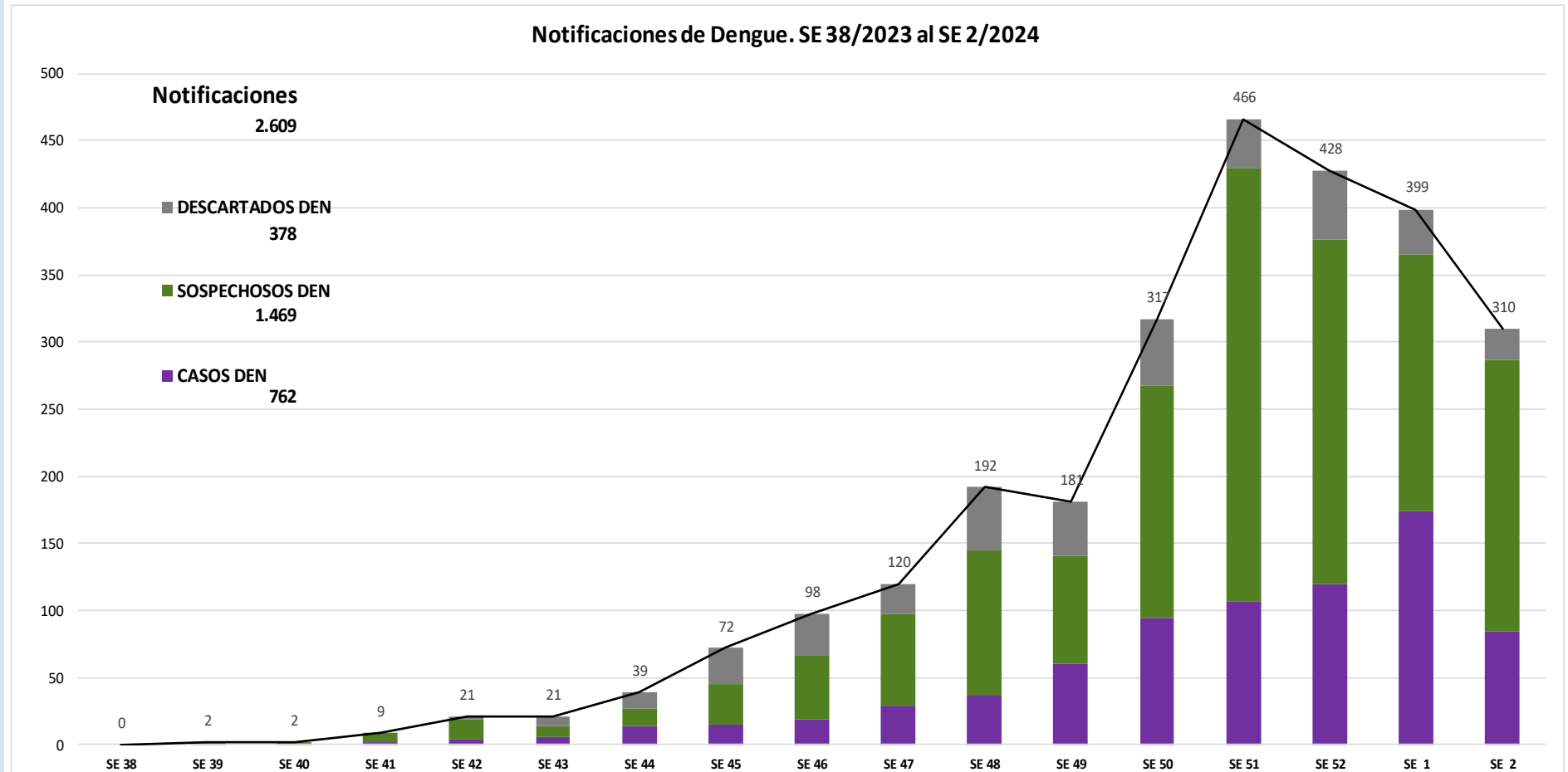

TABLA 3. CASOS ACUMULADOS DE DENGUE, DE LA SE 38/2023 A SE 02/2024 POR DISTRITOS DE RESIDENCIA. IV REGION SANITARIA - GUAIRÁ

Descripción

El distrito con mayor proporción de casos es Villarrica 57%(426/741) de los casos, seguido de Iturbe 14%(102/741), Mbocayaty 8%(60/741) , Colonia Independencia 5%(35/741) y los demás distritos en menor medida.

BARRIOS O DISTRITOS	CASOS DE DENGUE	TOTALES
VILLARRICA	466	1230
MBOCAYATY	84	257
ITURBE	60	220
COLONIA INDEPENDENCIA	41	262
FELIX PEREZ CARDOZO	26	64
YATAITY	26	85
MAURICIO JOSE TROCHE	9	102
ITAPE	8	31
CORONEL MARTINEZ	7	22
PASO YOBAI	6	104
GENERAL EUGENIO A. GARAY	6	20
NATALICIO TALAVERA	4	32
BORJA	3	55
TEBICUARY	3	6
ÑUMI	3	13
SAN SALVADOR	2	20
DR. BOTTRELL	2	8
JOSE FASSARDI	2	16
TOTALES	758	2547

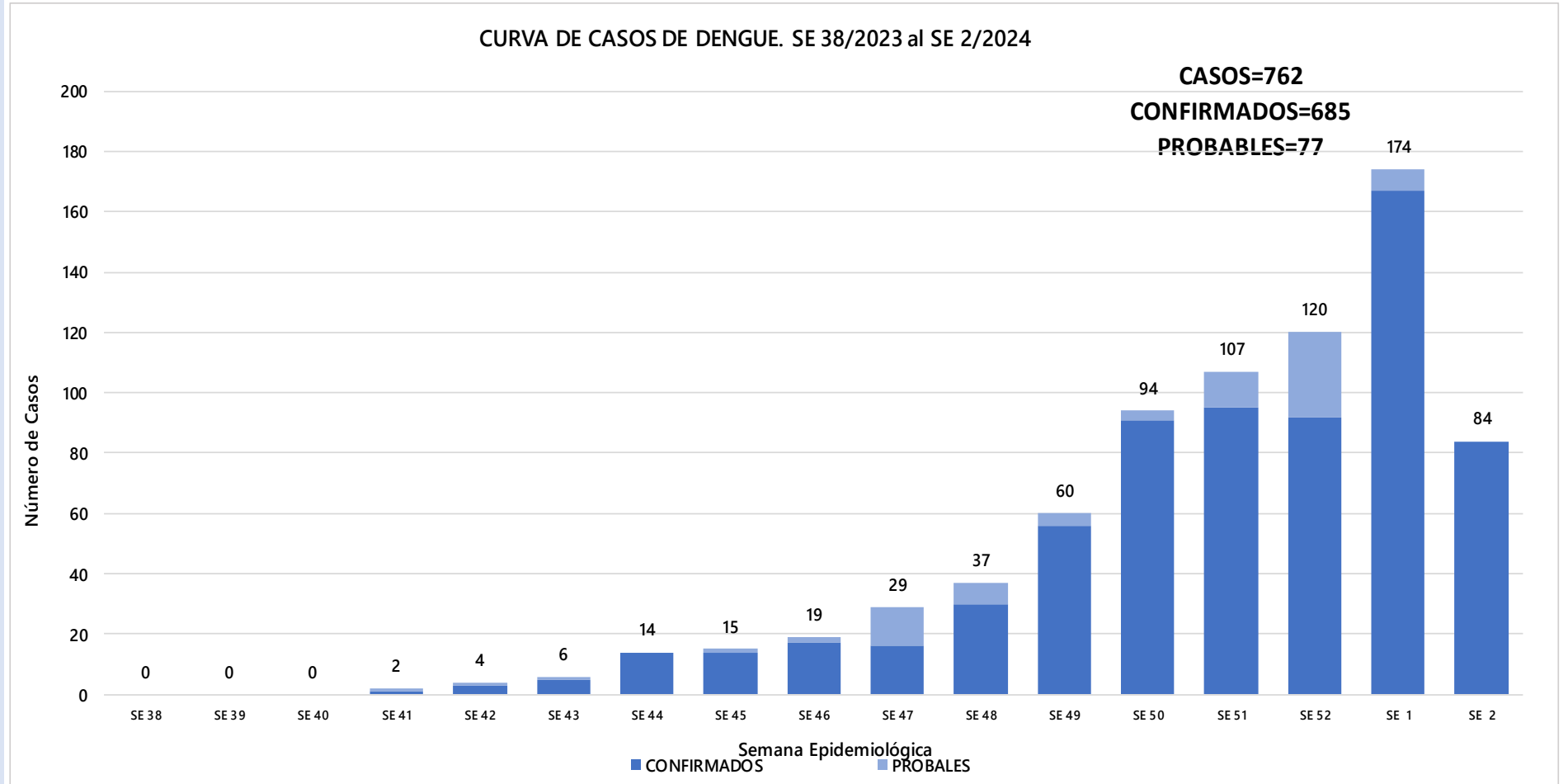
GRÁFICO 5 . CURVA DE NOTIFICACIONES DE ZIKA. SE 01/2023 A SE 01/2024 IV REGION SANITARIA - GUAIRÁ

Descripción

Desde la SE 38/2023 a la SE 2/2024 SE Registraron 3 notificaciones de ZIKA de los cuales 0%(0/3) son sospechosos, 100%(3/3) son descartados.

