

# BOLETIN SEMANAL

# ARBOVIROSIS

## XI REGION SANITARIA-CENTRAL

**SE38/2023 A SE 16/2024 (del 17 de setiembre al 20 de abril de 2024)**

## Descripción

Este boletín contiene información actualizada de la Situación Epidemiológica de Arbovirosis: Dengue, Zika y Chikungunya.

Los datos presentados, tienen como fuente principal la base nacional de la Vigilancia de Arbovirosis.

## Consideraciones

El contenido de este boletín puede modificarse según la dinámica de la vigilancia de las Arbovirosis: Dengue, Chikungunya y Zika.

Las notificaciones de Arbovirosis se definen operacionalmente, en este boletín, a partir de la Resolución N° 0335/2023 "Criterios de definición de casos de arbovirosis: dengue, chikungunya y zika".

Remitirse a este documento oficial para conocer las definiciones epidemiológicas de caso, utilizados en este material.

## ELABORADO POR LA UNIDAD EPIDEMIOLOGICA REGIONAL

**Epidemiólogo Regional: Lic. Mario Cortessi**

**Correo electrónico:**

[vigiepi1region@gmail.com](mailto:vigiepi1region@gmail.com)

**Unidad Epidemiológica Regional:** Undécima Región Sanitaria, Central .

**Oficina:** Julián Augusto Saldívar

# GRAFICO 1. CURVA DE NOTIFICACIONES DE CHIKUNGUNYA. SE 38/2023 A SE 16/2024 XI REGION SANITARIA-CENTRAL

Desde la SE 38/23 a la SE 16/24 se acumularon **5.566** notificaciones de Chikungunya, de las cuales el **1%** (65/5.566) corresponden a casos, **37%** (2.071/5.566) a sospechosos y **62%** (3.430/5.566) a descartados.

Se observó el pico máximo de en la SE 06/2024 (04 al 10 de febrero) con **386** notificaciones.

En la última semana se observó una tendencia descendente de notificaciones.

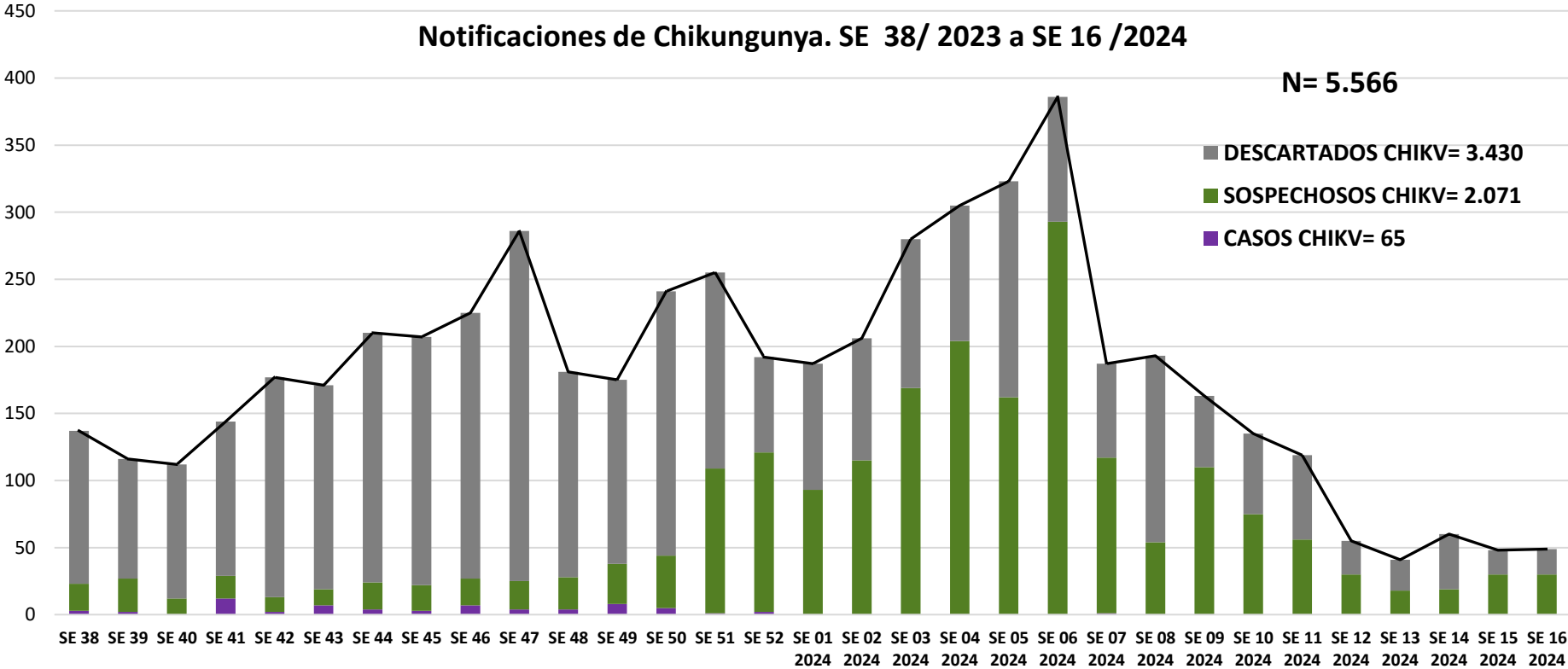

# GRAFICO 1. CURVA DE CASOS DE CHIKUNGUNYA. SE 38/2023 A SE 16/2024 XI REGION SANITARIA-CENTRAL

Desde la SE 38/23 a la SE 16/24 se acumularon 65 casos de Chikungunya, de las cuales el **34%** (22/65) corresponden a casos confirmados y **66%** (43/65) a probables.

Se observó el pico máximo de casos 12, en la SE 41 (08 de octubre al 14 de octubre).

No se observan casos en las últimas semanas.

CURVA DE CASOS DE CHIKUNGUNYA. SE 38 /2023 A SE 16/2024

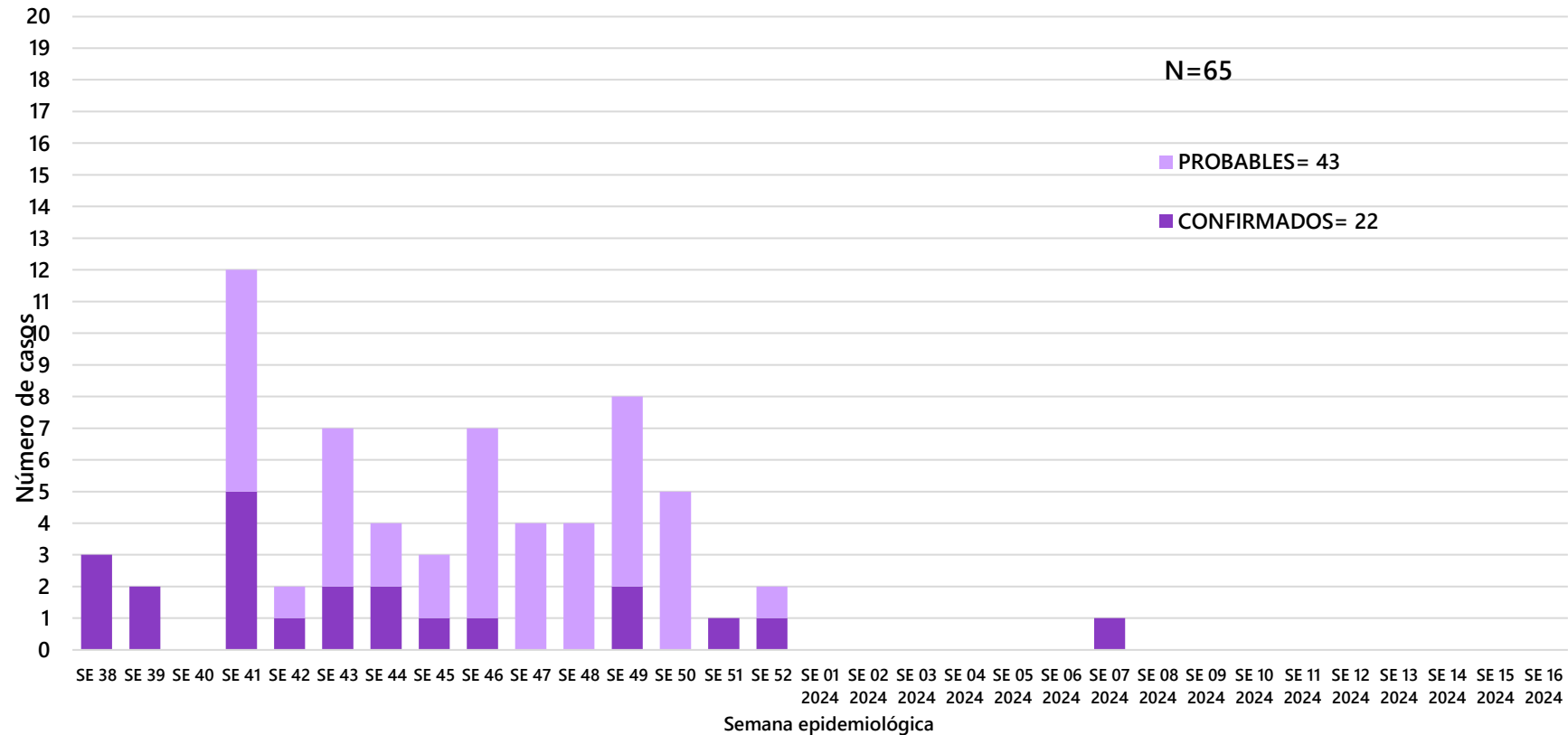

## TABLA 1. CASOS ACUMULADOS DE CHIKUNGUNYA, DE LA SE 38/2023 A SE 16/2024 POR DISTRITOS DE RESIDENCIA

### XI REGION SANITARIA-CENTRAL

DISTRITOS	CASOS DE CHIKV	TOTALES
AREGUA	2	2
CAPIATA	8	8
FERNANDO DE LA MORA	7	7
GUARAMBARE	2	2
ITA	2	2
ITAUGUA	5	5
J AUGUSTO SALDIVAR	2	2
LAMBARE	6	6
LIMPIO	5	5
LUQUE	5	5
MARIANO ROQUE ALONSO	4	4
NUEVA ITALIA	0	0
ÑEMBY	4	4
SAN ANTONIO	0	0
SAN LORENZO	2	2
VILLA ELISA	2	2
VILLETA	0	0
YPACARAI	9	9
YPANE	0	0
<b>TOTALES</b>	<b>65</b>	<b>65</b>

## TABLA 2 . CASOS DE CHIKUNGUNYA, DE LAS ULTIMAS 3 SEMANAS SE 14, 15 Y 16/2024 POR DISTRITOS DE RESIDENCIA

### XI REGION SANITARIA-CENTRAL

DISTRITOS	NOTIFICACIONES CHIK ULTIMAS 3 SEMANAS	CASOS DE CHIK ULTIMAS 3 SEMANAS
AREGUA	1	0
CAPIATA	48	0
FERNANDO DE LA MORA	11	0
GUARAMBARE	1	0
ITA	0	0
ITAUGUA	4	0
J AUGUSTO SALDIVAR	1	0
LAMBARE	25	0
LIMPIO	5	0
LUQUE	23	0
MARIANO ROQUE ALONSO	3	0
NUEVA ITALIA	1	0
ÑEMBY	10	0
SAN ANTONIO	1	0
SAN LORENZO	13	0
VILLA ELISA	6	0
VILLETA	1	0
YPACARAI	1	0
YPANE	2	0
<b>TOTALES</b>	<b>157</b>	<b>0</b>

## Mapas de Distribución de casos

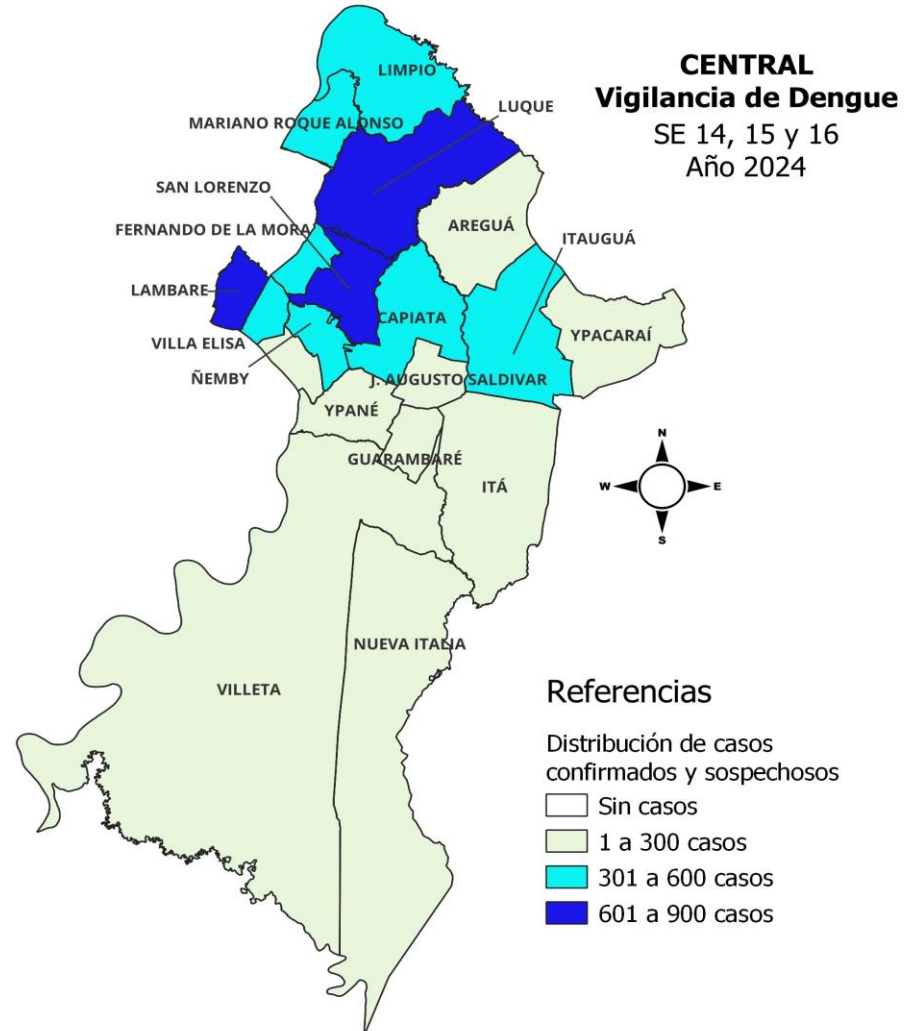

# GRAFICO 3. NUMERO TOTAL DE NOTIFICACIONES DE DENGUE DE LA SE38/2023 A SE16/2024

## XI REGION SANITARIA-CENTRAL

Desde la SE 38/23 a la SE 16/24 se acumularon 115.318 notificaciones de Dengue, de las cuales el **20%** (22.734/115.318) corresponden a casos, **67%** (77.340/115.318) a sospechosos y **13%** (15.244/115.318) a descartados.

Se observó el pico máximo de en la SE 04/2024 (21 al 27 de enero) con **10.255** notificaciones.

Luego de una meseta en las tres semanas anteriores, se observó una tendencia descendente de notificaciones en la última.

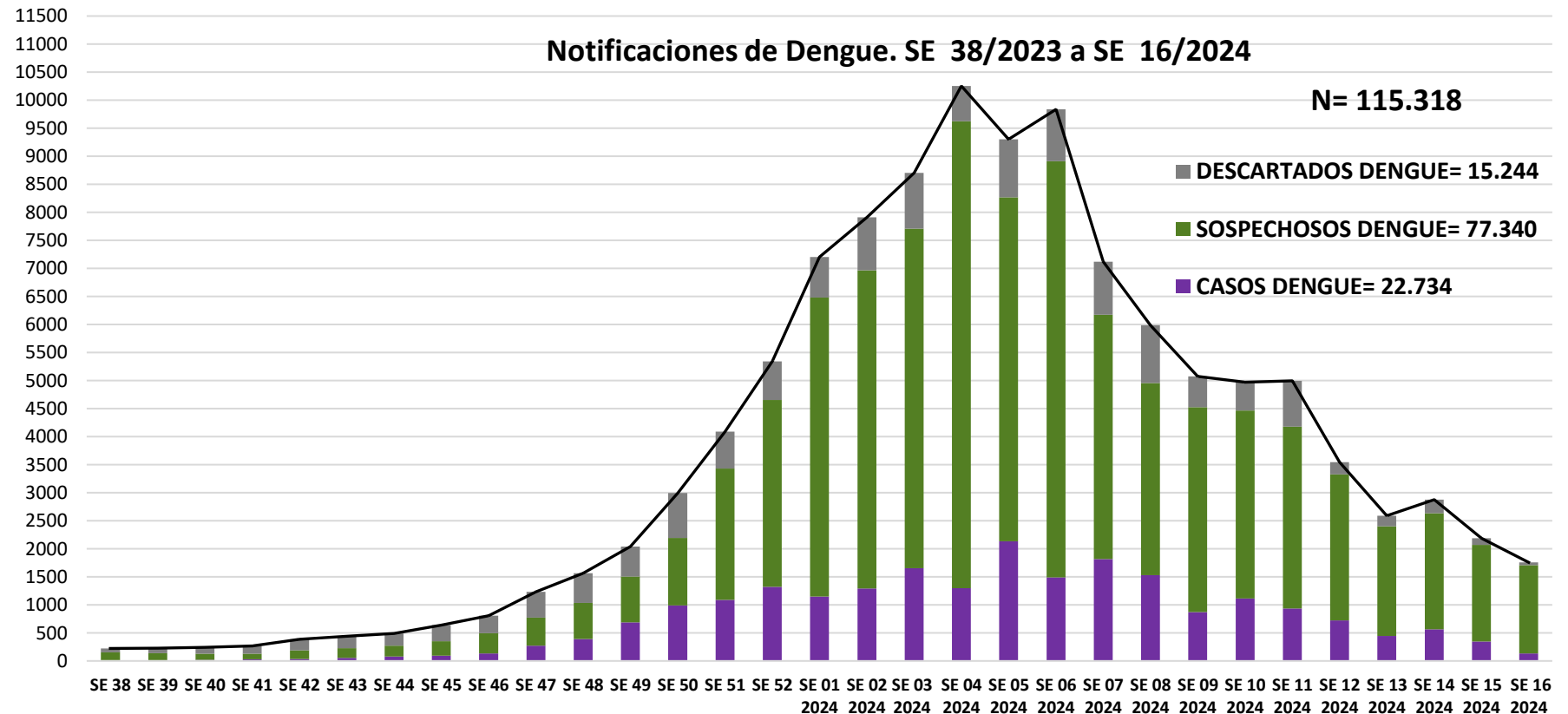



## GRAFICO 4. NUMERO TOTAL DE CASOS DE DENGUE DE LA SE38/2023 A SE16/2024 XI REGION SANITARIA-CENTRAL

Desde la SE 38/23 a la SE 16/24 se acumularon 22.734 casos de Dengue, de las cuales el **70%** (15.819/22.734) corresponden a casos confirmados y **30%** (6.915/22.734) a probables.

Se observó el pico máximo de casos en la SE 05/2024 (28 de enero al 03 de febrero) con **2.133** notificaciones.

En la última semana se observó un descenso de casos.

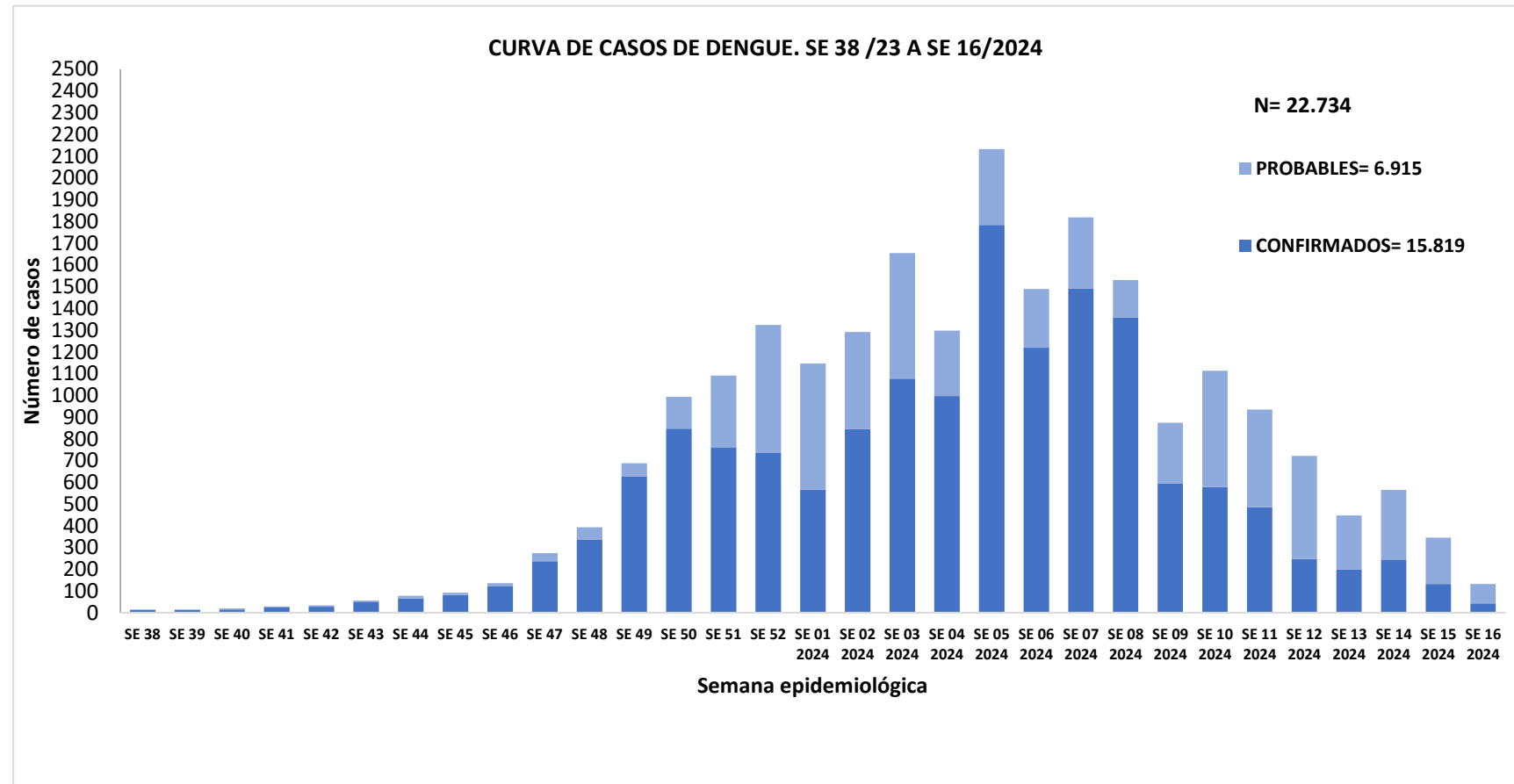

## TABLA 4. CASOS DE DENGUE, DE SE 38/2023 A SE 16/2024 POR DISTRITOS DE RESIDENCIA XI REGION SANITARIA-CENTRAL

DISTRITOS	CASOS DE DENGUE	TOTALES
AREGUA	555	555
CAPIATA	2160	2160
FERNANDO DE LA MORA	2482	2482
GUARAMBARE	276	276
ITA	1683	1683
ITAUGUA	1535	1535
J AUGUSTO SALDIVAR	434	434
LAMBARE	1915	1915
LIMPIO	639	639
LUQUE	1854	1854
MARIANO ROQUE ALONSO	1492	1492
NUEVA ITALIA	197	197
ÑEMBY	1205	1205
SAN ANTONIO	482	482
SAN LORENZO	3749	3749
VILLA ELISA	831	831
VILLETA	399	399
YPACARAI	298	298
YPANE	548	548
<b>TOTALES</b>	<b>22734</b>	<b>22734</b>

## TABLA 5: NOTIFICACIONES Y CASOS DE DENGUE, DE LAS ULTIMAS 3 SEMANAS: 14-15-16/2024 XI REGION SANITARIA-CENTRAL

DISTRITOS	NOTIFICACIONES DENGUE ULTIMAS 3 SEMANAS	CASOS DE DENGUE ULTIMAS 3 SEMANAS
AREGUA	146	19
CAPIATA	468	66
FERNANDO DE LA MORA	526	110
GUARAMBARE	64	9
ITA	301	23
ITAUGUA	574	74
J AUGUSTO SALDIVAR	101	12
LAMBARE	646	111
LIMPIO	342	21
LUQUE	721	83
MARIANO ROQUE ALONSO	442	79
NUEVA ITALIA	132	26
ÑEMBY	482	87
SAN ANTONIO	137	21
SAN LORENZO	860	157
VILLA ELISA	402	61
VILLETA	250	42
YPACARAI	46	8
YPANE	184	34
<b>TOTALES</b>	<b>6824</b>	<b>1043</b>