

# Eventos de Notificación Obligatoria (ENO)

por planilla semanal

Año 2024

## Contenido

Se analizan aquellas enfermedades de planilla ENO de vigilancia predominantemente clínica como las infecciones respiratorias agudas, enfermedad diarreica aguda, varicela y conjuntivitis. Además se incluye el monitoreo de atributos de la vigilancia universal.

### Fuente de datos

Vigilancia de Eventos de Notificación Obligatoria y Calidad del Dato (VENOCD), DGVS-MSPBS  
Unidades epidemiológicas Regionales y Red de Servicios de Salud.

### Responsables de ideación y edición

Centro Nacional de Información Epidemiológica  
Dirección General de Vigilancia de la Salud (DGVS)-MSPBS  
Email: analisis.dgvs2016@gmail.com  
Teléfonos +595 237 46 27; +595 961 167 764

## Semana Epidemiológica (SE) 37

08 al 14 de septiembre, año 2024

Los Eventos de Notificación Obligatoria son aquellas listadas en la Resolución S.G. N°0057/2023.

Son reportadas en forma numérica, agrupada, con periodicidad semanal y de carácter universal. Se informan a través de la planilla semanal de las ENO y sirve para evaluar tendencias, fluctuaciones estacionales y la presencia de posibles brotes.

# Monitoreo cumplimiento de las notificaciones por planilla semanal

**Gráfico 1.** Cumplimiento de notificación según Región Sanitaria, Paraguay SE 35 al 37, año 2024.

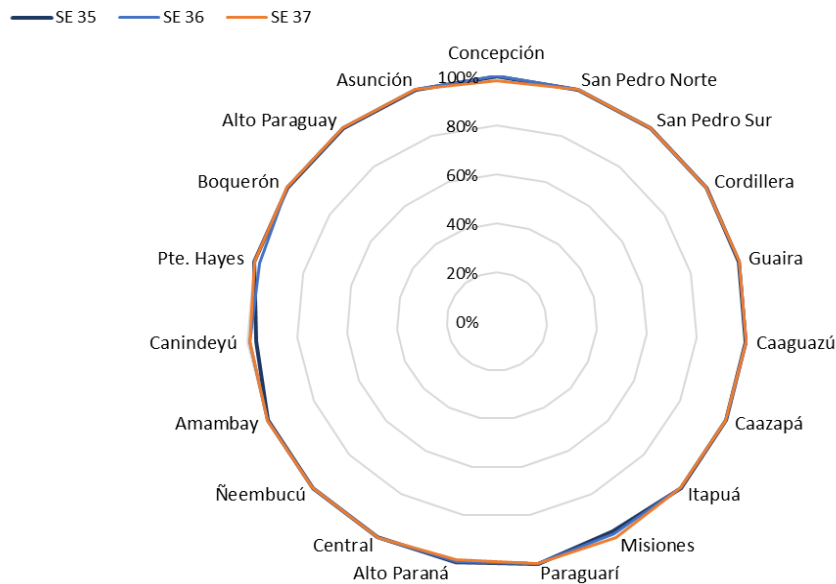

**Mapa 1.** Regiones Sanitarias según cumplimiento de Unidades Notificadoras, Paraguay, SE37 del año 2024

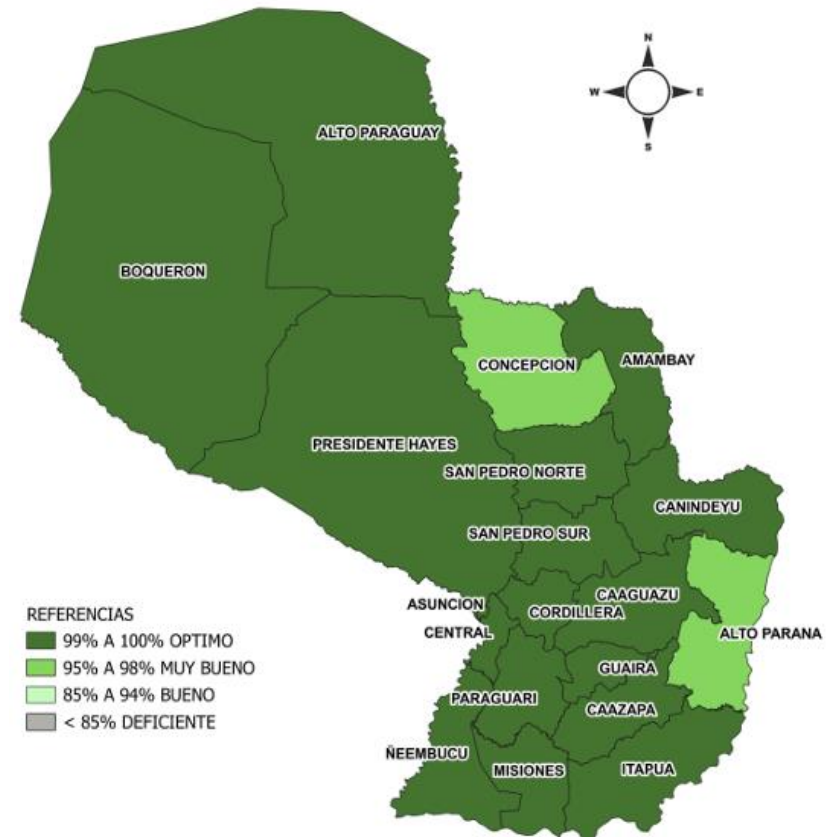

A nivel país la cobertura de notificación fue del 99.7% (n=1463)  
**Total de unidades notificadoras= 1.467**

**Cumplimiento:** Porcentaje de unidades notificantes que cumplieron con el envío de informe de planilla ENO a la región sanitaria, en fecha correspondiente.

Fuente: VENOCD-DGVS

# Enfermedad Tipo Influenza (ETI)

Vigilancia Universal

Gráfico 2. Canal endémico de ETI según semana epidemiológica, Paraguay, SE 37 del 2024.

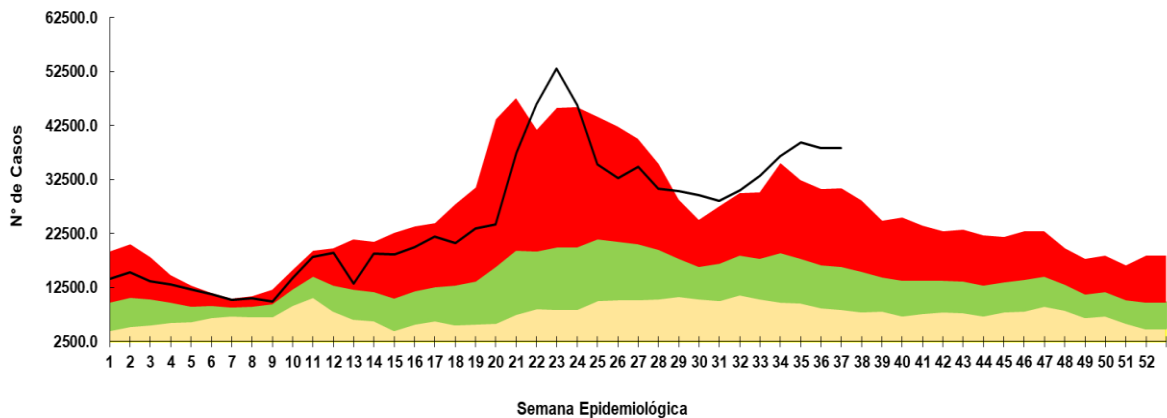

Fuente: VENOCD-DGVS



Gráfico 3. Casos de ETI según grupos de edad (%), por semana epidemiológica, Paraguay, comparativo SE 35-37 del 2024.



Tabla 1. Comparativo casos de ETI por regiones sanitarias, Paraguay, SE 35-37 del 2024

Regiones Sanitarias	SE 35	SE 36	SE 37
CONCEPCION	1048	1156	1295
SAN PEDRO NORTE	1387	1374	1288
SAN PEDRO SUR	1096	975	969
CORDILLERA	1250	1165	1180
GUAIRA	1842	1544	1422
CAAGUAZU	1789	1662	1741
CAAZAPA	770	630	594
ITAPUA	3119	2662	2759
MISIONES	663	591	500
PARAGUARI	1779	1742	1520
ALTO PARANA	2345	2259	2235
CENTRAL	10480	10529	10475
ÑEEMBUCU	698	637	740
AMAMBAY	407	468	564
CANINDEYU	1103	1004	912
PDTE HAYES	1085	927	1286
BOQUERON	387	402	405
ALTO PARAGUAY	200	207	232
CAPITAL	8017	8358	8175
<b>TOTAL:</b>	<b>39465</b>	<b>38292</b>	<b>38292</b>

- En la SE 37 se registran 38292 casos de ETI, en el cual no se registran cambios con respecto a la semana anterior (n= 38292).
- La tendencia de casos a nivel nacional se encuentra en la franja de alerta.
- En cuanto a la proporción de consultas por grupos de edad, se observa que se mantiene en los rangos respecto a la semana anterior.

# Infecciones Respiratorias Agudas (IRA)

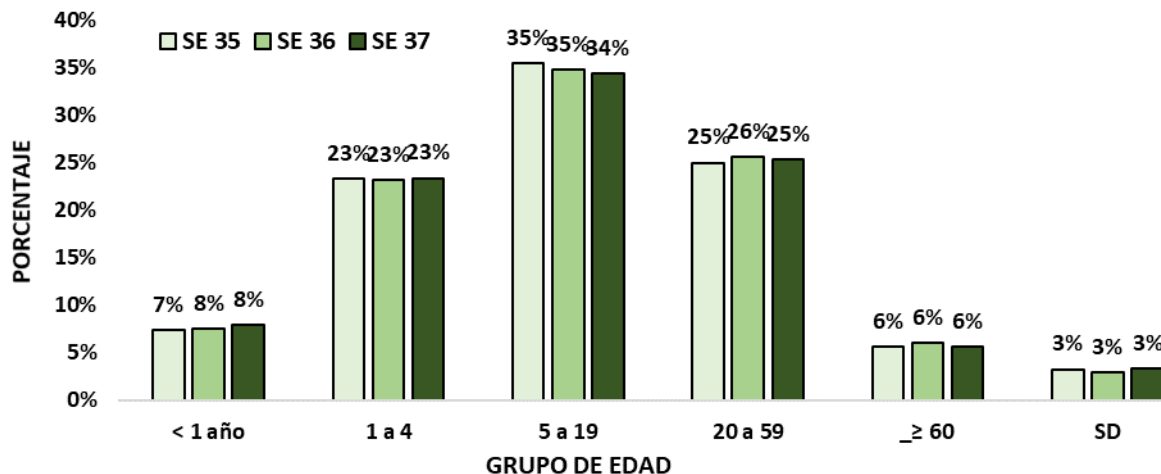
## Vigilancia Universal

**Gráfico 4.** Canal endémico de IRA no neumonías según semana epidemiológica, Paraguay, SE 37 del 2024.

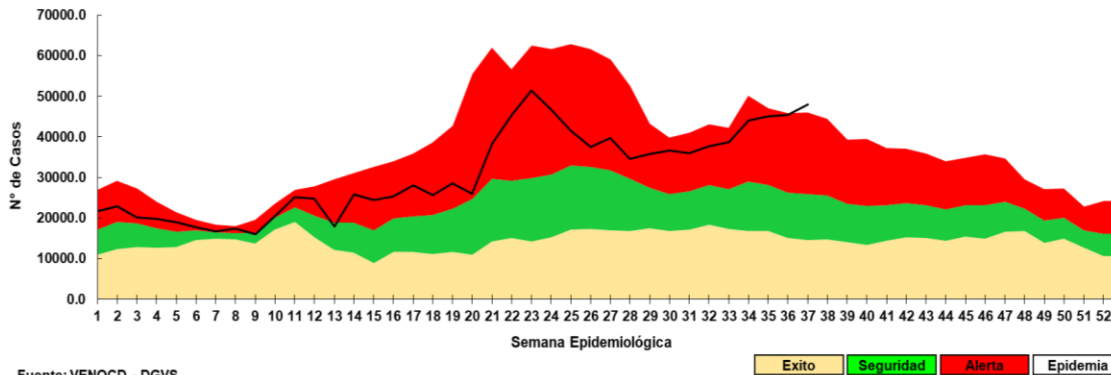

Fuente: VENOCD - DGVS

**Gráfico 5.** Casos de IRA no neumonía según grupos de edad (%), por semana epidemiológica, Paraguay, SE 35-37 del 2024.

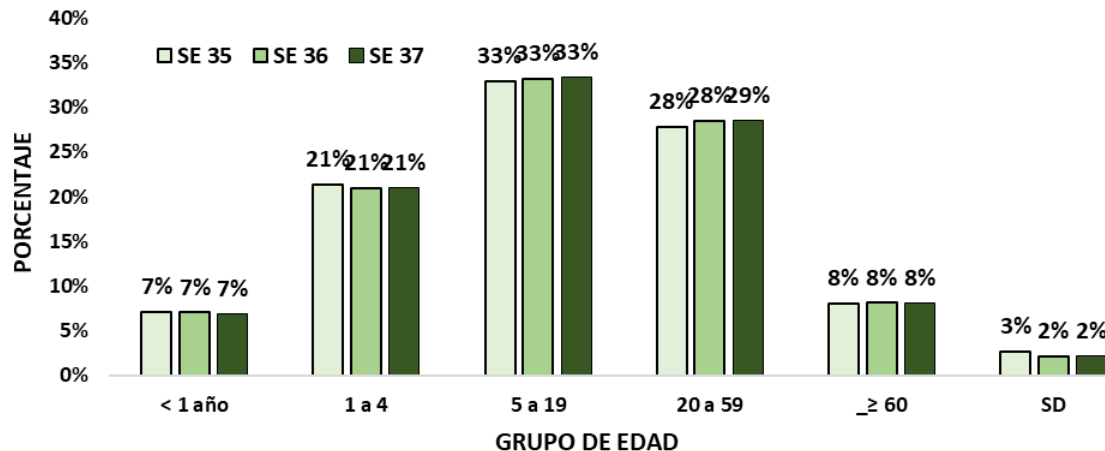

**Tabla 2.** Casos de IRA no neumonías por regiones sanitarias, Paraguay, SE 35 - 37 del 2024.

Regiones sanitarias	SE 35	SE 36	SE 37
CONCEPCION	827	966	1165
SAN PEDRO NORTE	1076	1168	1181
SAN PEDRO SUR	1237	1123	1049
CORDILLERA	1947	2057	2090
GUAIRA	1073	885	831
CAAGUAZU	1653	1658	1737
CAAZAPA	1246	1214	1419
ITAPUA	3580	3380	3693
MISIONES	1308	1108	1156
PARAGUARI	2047	2243	2047
ALTO PARANA	2518	2850	2998
CENTRAL	11610	12082	12523
ÑEEMBUCU	914	992	1025
AMAMBAY	420	432	628
CANINDEYU	1035	1003	1084
PDTE HAYES	1446	1314	1502
BOQUERON	434	474	678
ALTO PARAGUAY	224	288	336
CAPITAL	6863	6383	7075
<b>TOTAL</b>	<b>41458</b>	<b>41620</b>	<b>44217</b>

- En la SE 37 se registran 44217 casos de IRA no neumonía, con un aumento del 6% con respecto a la semana anterior (41.620).
- La tendencia de casos a nivel nacional se encuentra en la franja de alerta.
- En cuanto a la proporción de consultas por grupos de edad, sin cambios registrados respecto a la semana anterior.

# Infecciones Respiratorias Agudas Neumonías

Vigilancia Universal

**Gráfico 6.** Tendencia de Infecciones Respiratorias Agudas (IRA) neumonías en menores y mayores de 5 años, Paraguay. Comparativo 2023- 2024\* (SE 37)

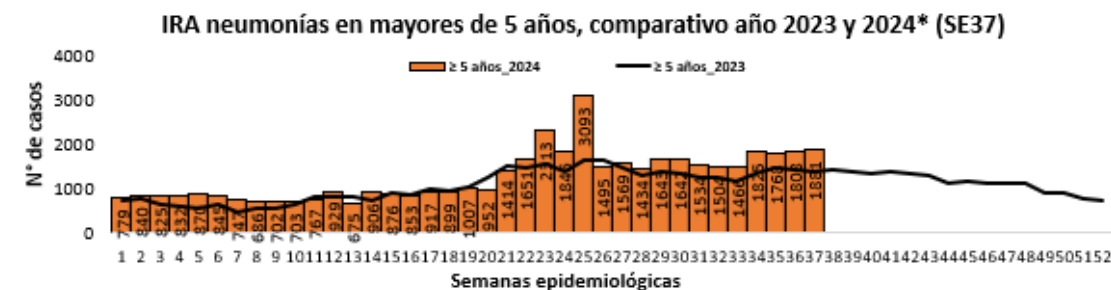
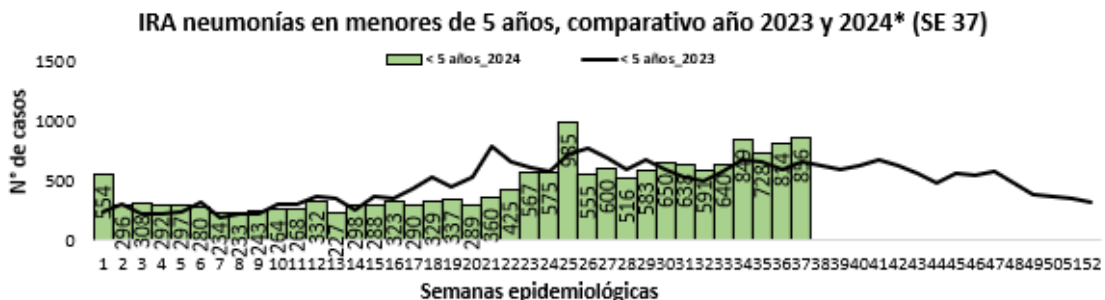

**Gráfico 7.** Proporción de casos de IRA neumonías según grupos de edad, por semana epidemiológica, Paraguay, SE 35 al 37 del 2024.

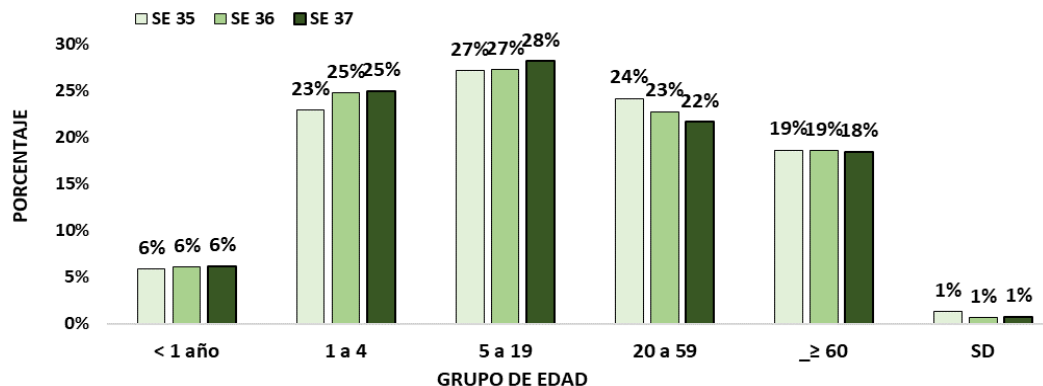

**Tabla 3.** Casos de IRA neumonías por regiones sanitarias, Paraguay, SE 35 al 37 del 2024.

Regiones Sanitarias	SE 35	SE 36	SE 37
CONCEPCION	88	103	77
SAN PEDRO NORTE	51	55	64
SAN PEDRO SUR	25	43	32
CORDILLERA	58	50	60
GUAIRA	47	43	25
CAAGUAZU	70	86	120
CAAZAPA	49	72	67
ITAPUA	400	425	411
MISIONES	17	37	42
PARAGUARI	49	66	63
ALTO PARANA	115	131	119
CENTRAL	1020	972	1079
ÑEEMBUCU	37	46	43
AMAMBAY	62	63	60
CANINDEYU	51	54	63
PDT E HAYES	75	89	116
BOQUERON	21	24	41
ALTO PARAGUAY	4	17	11
CAPITAL	290	264	264
<b>Total</b>	<b>2529</b>	<b>2640</b>	<b>2757</b>

- En la SE37 se registran 2757 casos de IRA neumonías, con un aumento del 4% con respecto a la semana anterior (n=2640).
- En el comparativo de la tendencia de casos en niños <5 años, se observa un aumento con respecto al año 2023.
- La proporción de casos de IRA neumonías según grupos de edad, se observa un aumento del 1% en el grupo de 5 a 19 años.

# Enfermedad Diarreica Aguda (EDA)

**Gráfico 8.** Canal endémico de EDA en población total según semana epidemiológica, Paraguay, SE 37 del 2024.

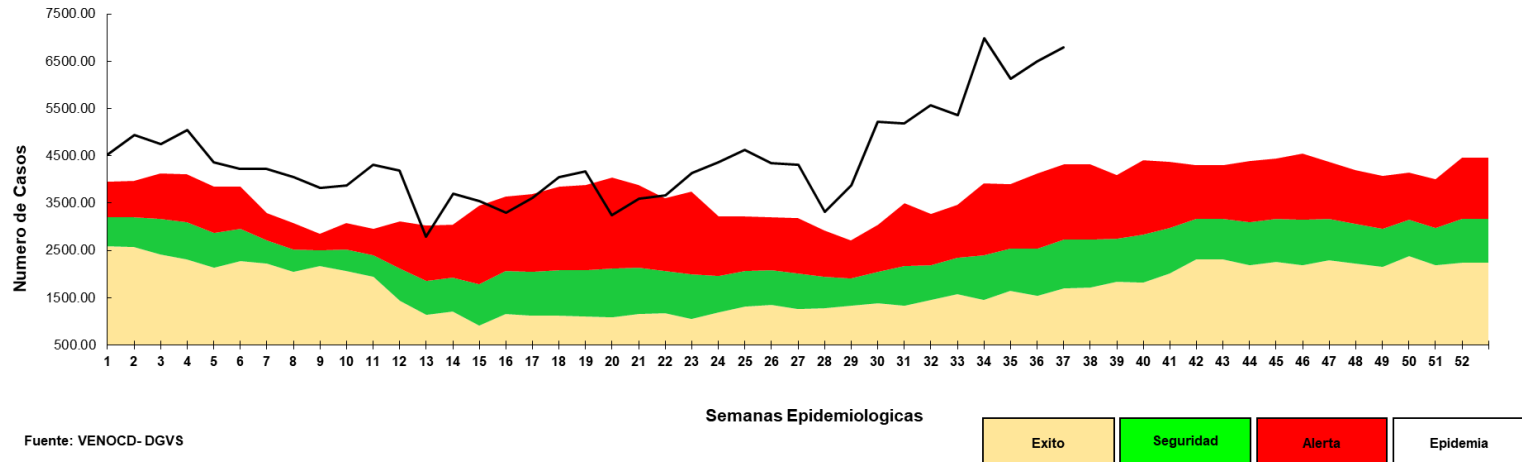

- En la SE 37 se registran 7822 casos de EDA, con un aumento del 5% con respecto a la semana anterior (n=7434). La tendencia a nivel nacional se encuentra en la franja de epidemia.

# Enfermedad Diarreica Aguda (EDA)

**Tabla 4.** Casos de EDA por regiones sanitarias, Paraguay, SE 35 al 37 del 2024.

Regiones Sanitarias	SE 35	SE 36	SE 37
CONCEPCION	252	231	220
SAN PEDRO NORTE	241	263	289
SAN PEDRO SUR	227	272	217
CORDILLERA	275	338	296
GUAIRA	422	369	387
CAAGUAZU	259	347	357
CAAZAPA	124	159	159
ITAPUA	513	515	550
MISIONES	224	300	295
PARAGUARI	344	415	397
ALTO PARANA	582	659	742
CENTRAL	2581	2805	2782
ÑEEMBUCU	201	167	236
AMAMBAY	99	93	126
CANINDEYU	302	349	383
PDTE HAYES	242	246	276
BOQUERON	110	115	127
ALTO PARAGUAY	41	45	63
CAPITAL	1531	1490	1569
<b>TOTAL</b>	<b>8570</b>	<b>9178</b>	<b>9471</b>

- En la SE 37 se registran 9471 casos de EDA, con un aumento del 3% con respecto a la semana anterior (n=9178). La tendencia a nivel nacional se encuentra en la franja de alerta.
- El aumento de casos, se registran en 12 departamentos: San Pedro Norte, Guaira, Caaguazú, Itapuá, Alto Paraná, Ñeembucú, Amambay, Canindeyú, Pdte. Hayes, Boquerón Alto Paraguay y Capital.

Mas detalles en el tablero interactivo, disponible en:

<https://dgv.mspps.gov.py/sistemas/dashboardno/detalle/dia>

# Varicela y Conjuntivitis

**Gráfico 9.** Casos de varicela según semana epidemiológica, Paraguay, años 2020 a 2024 (SE 37)

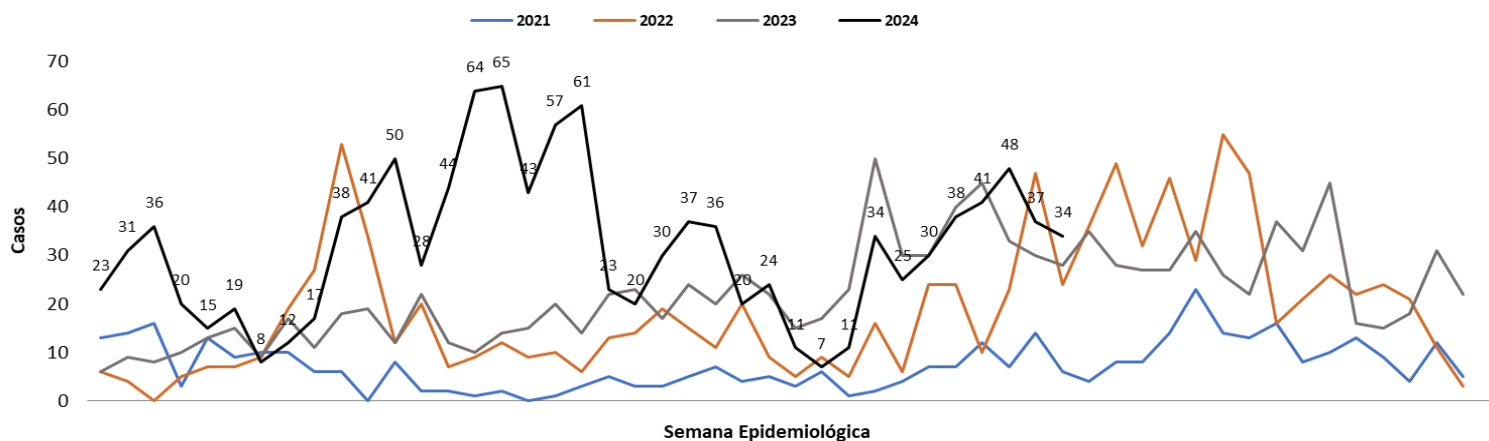

Fuente: Planilla Semanal de Notificación Obligatoria - DGVS

**Gráfico 10.** Casos de conjuntivitis según semana epidemiológica, Paraguay, años 2020 a 2024 (SE 37)

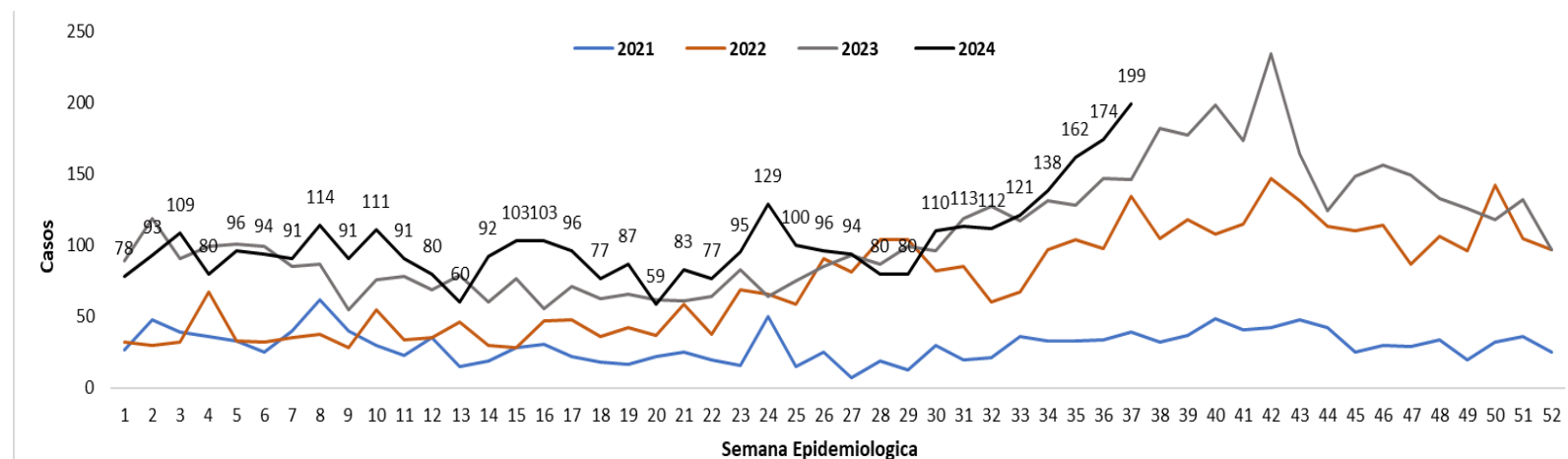

Fuente: Planilla Semanal de Notificación Obligatoria - DGVS

Más detalles en el tablero interactivo, disponible en:

<https://dgvs.mspbs.gov.py/sistemas/dashboardno/detalle/dia>



# Puntos claves

- En la SE 37, el cumplimiento en la notificación de planilla semanal de ENO a nivel país fue óptimo con 99.7% (n=1463)
- Los casos de ETI a nivel nacional, se registran 38292 casos, en el cual no se registran cambios con respecto a la semana anterior. La tendencia de casos a nivel nacional se encuentra en la franja de alerta, en cuanto a la proporción de consultas por grupos de edad, se observa que se mantiene en los rangos respecto a la semana anterior.
- Las IRA no neumonías, se observa aumento del 6% con respecto a la semana anterior. La tendencia de casos a nivel nacional se encuentra en la franja de alerta. En cuanto a la proporción de consultas por grupos de edad, sin cambios registrados respecto a la semana anterior.
- En la SE37 se registran 2757 casos de IRA neumonías, con un aumento del 4% con respecto a la semana anterior (n=2640).
- En el comparativo de la tendencia de casos en niños <5 años, se observa un aumento con respecto al año 2023.
- La proporción de casos de IRA neumonías según grupos de edad, se observa un aumento del 1% en el grupo de 5 a 19 años.
- En la SE 37 se registran 7822 casos de EDA, con un aumento del 5% con respecto a la semana anterior (n=7434). La tendencia a nivel nacional se encuentra en la franja de epidemia.
- Los casos conjuntivitis en aumento con respecto a la semana anterior (174 vs 199).
- Los casos de varicela en descenso respecto a la semana anterior (37 vs 34).
- Se recomienda mejorar los datos de enfermedades por grupos de edad, y mantener el cumplimiento de las notificaciones semanales en niveles óptimos superiores al 96%.

Más detalles en el tablero interactivo, disponible en:

<https://dgvs.mspbs.gov.py/sistemas/dashboardeno/detalle/dia>