



# Eventos de Notificación Obligatoria (ENO)

por planilla semanal

Año 2024

## Contenido

Se analizan aquellas enfermedades de planilla ENO de vigilancia predominantemente clínica como las infecciones respiratorias agudas, enfermedad diarreica aguda, varicela y conjuntivitis. Además se incluye el monitoreo de atributos de la vigilancia universal.

### Fuente de datos

Vigilancia de Eventos de Notificación Obligatoria y Calidad del Dato (VENOCD), DGVS-MSPBS  
Unidades epidemiológicas Regionales y Red de Servicios de Salud.

### Responsables de ideación y edición

Centro Nacional de Información Epidemiológica  
Dirección General de Vigilancia de la Salud (DGVS)-MSPBS  
Email: analisis.dgvs2016@gmail.com  
Teléfonos +595 237 46 27; +595 961 167 764

## Semana Epidemiológica (SE) 38

15 al 21 de septiembre, año 2024

Los Eventos de Notificación Obligatoria son aquellas listadas en la Resolución S.G. N°0057/2023.

Son reportadas en forma numérica, agrupada, con periodicidad semanal y de carácter universal. Se informan a través de la planilla semanal de las ENO y sirve para evaluar tendencias, fluctuaciones estacionales y la presencia de posibles brotes.

# Monitoreo cumplimiento de las notificaciones por planilla semanal

**Gráfico 1.** Cumplimiento de notificación según Región Sanitaria, Paraguay SE 36 al 38, año 2024.

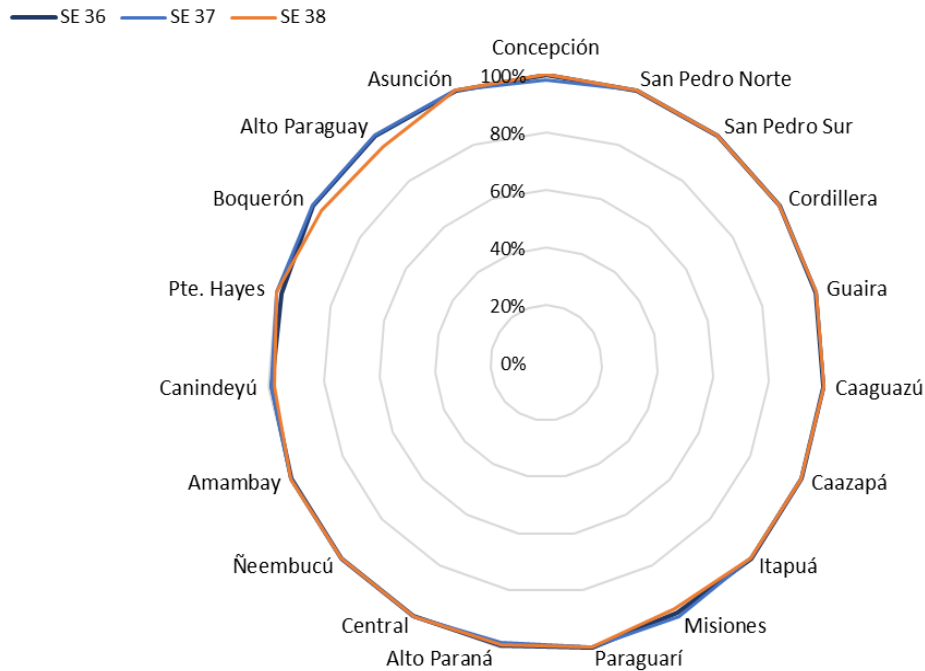

**Mapa 1.** Regiones Sanitarias según cumplimiento de Unidades Notificadoras, Paraguay, SE38 del año 2024

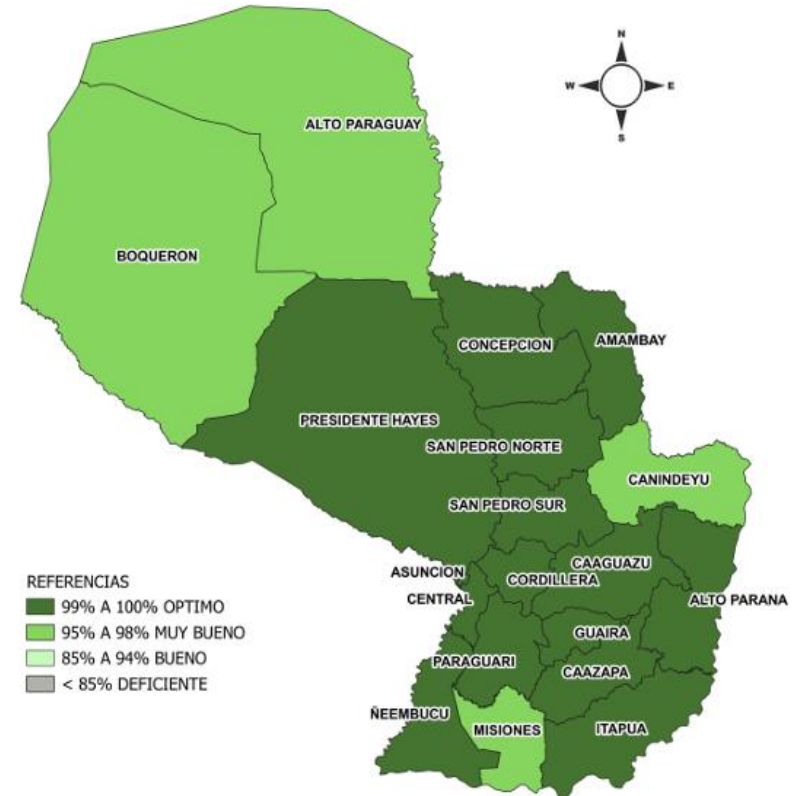

A nivel país la cobertura de notificación fue del 99.5% (n=1460)  
**Total de unidades notificadoras= 1.467**

**Cumplimiento:** Porcentaje de unidades notificantes que cumplieron con el envío de informe de planilla ENO a la región sanitaria, en fecha correspondiente.

Fuente: VENOCD-DGVS

# Enfermedad Tipo Influenza (ETI)

Vigilancia Universal

Gráfico 2. Canal endémico de ETI según semana epidemiológica, Paraguay, SE 38 del 2024.



Gráfico 3. Casos de ETI según grupos de edad (%), por semana epidemiológica, Paraguay, comparativo SE 36-38 del 2024.



Tabla 1. Comparativo casos de ETI por regiones sanitarias, Paraguay, SE 36-38 del 2024

Regiones Sanitarias	SE 36	SE 37	SE 38
CONCEPCION	1156	1295	866
SAN PEDRO NORTE	1374	1288	1258
SAN PEDRO SUR	975	969	789
CORDILLERA	1165	1180	856
GUAIRA	1544	1422	1263
CAAGUAZU	1662	1741	1574
CAAZAPA	630	594	638
ITAPUA	2662	2759	2467
MISIONES	591	500	509
PARAGUARI	1742	1520	1480
ALTO PARANA	2259	2235	1980
CENTRAL	10529	10475	8936
ÑEEMBUCU	637	740	684
AMAMBAY	468	564	343
CANINDEYU	1004	912	916
PDTE HAYES	927	1286	1049
BOQUERON	402	405	445
ALTO PARAGUAY	207	232	222
CAPITAL	8358	8175	6230
<b>TOTAL:</b>	<b>38292</b>	<b>38292</b>	<b>32505</b>

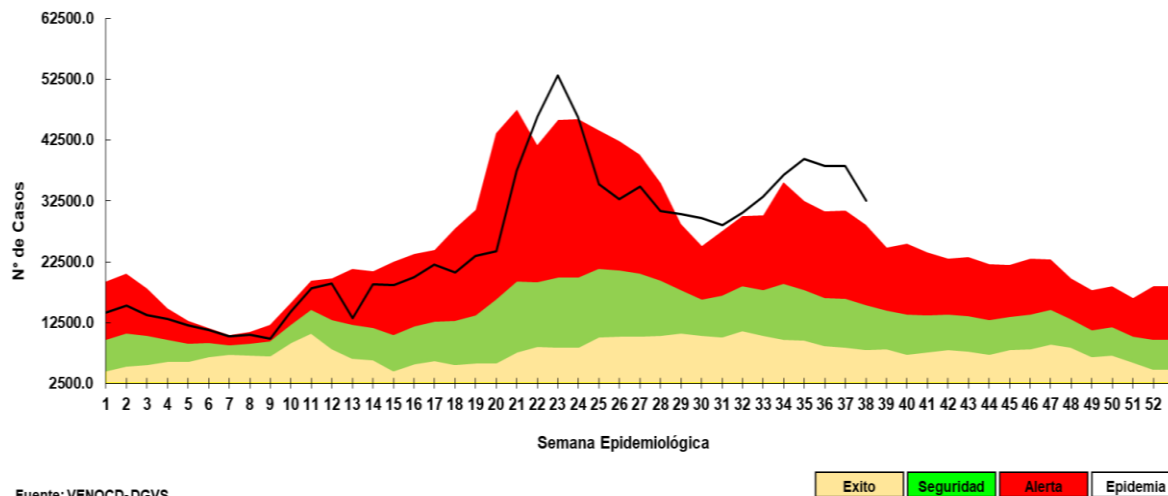
- En la SE 38 se registran 32505 casos de ETI, en el cual se registra un descenso del 15% con respecto a la semana anterior (n= 38292).
- La tendencia de casos a nivel nacional se encuentra en la franja de alerta.
- En cuanto a la proporción de consultas por grupos de edad, se observa un aumento del 1% en el grupo de edad de 1 a 4 años respecto a la semana anterior.

# Infecciones Respiratorias Agudas (IRA)

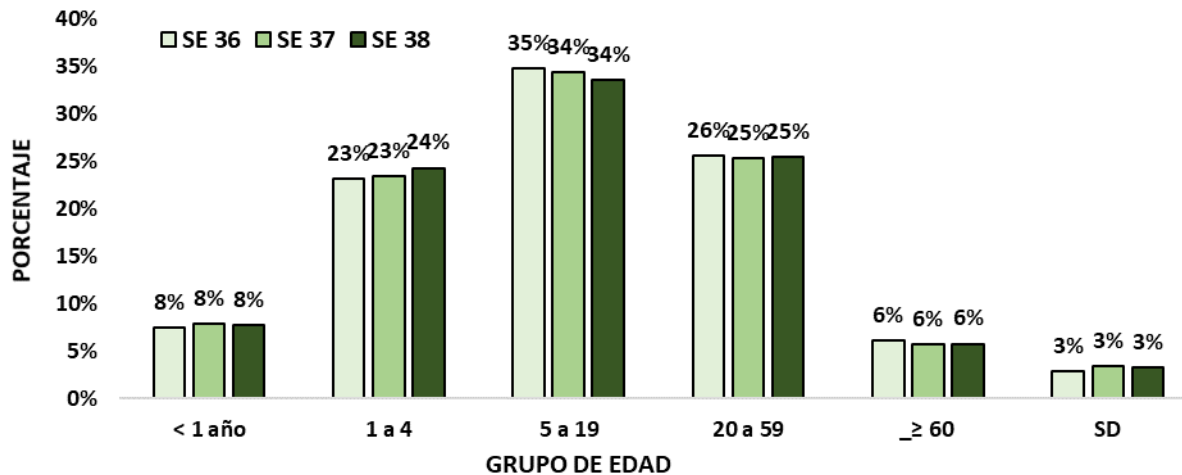
## Vigilancia Universal

**Gráfico 4.** Canal endémico de IRA no neumonías según semana epidemiológica, Paraguay, SE 38 del 2024.

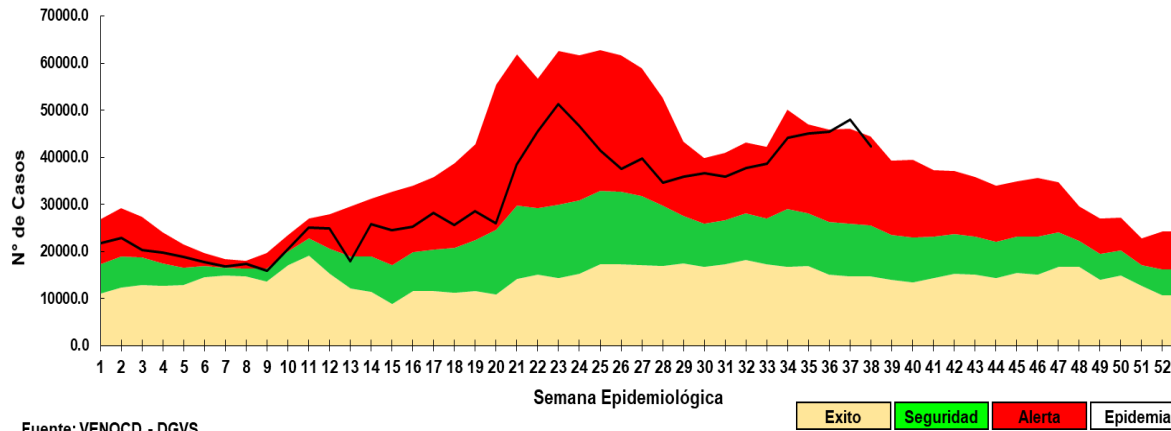

**Gráfico 5.** Casos de IRA no neumonía según grupos de edad (%), por semana epidemiológica, Paraguay, SE 36-38 del 2024.

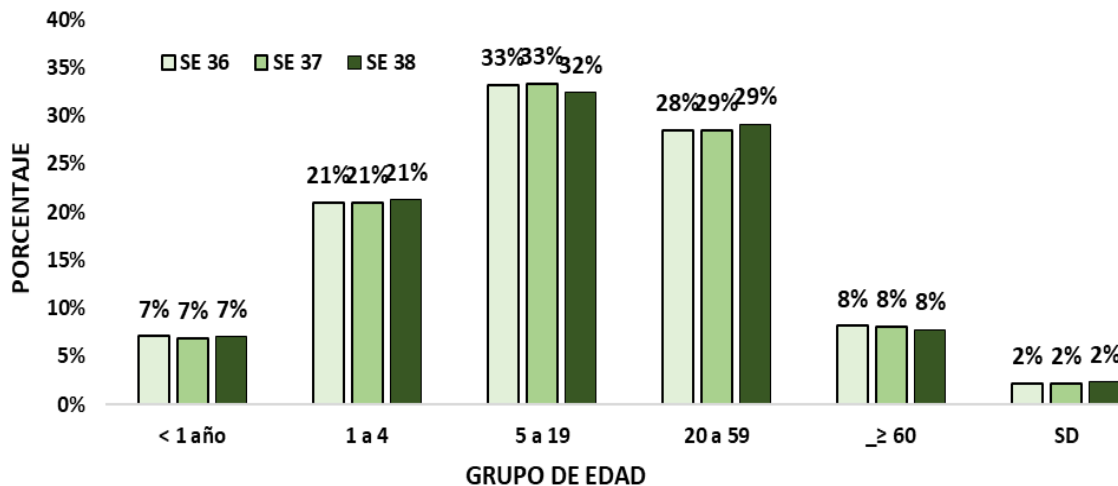

**Tabla 2.** Casos de IRA no neumonías por regiones sanitarias, Paraguay, SE 36 - 38 del 2024.

Regiones sanitarias	SE 36	SE 37	SE 38
CONCEPCION	966	1165	879
SAN PEDRO NORTE	1168	1181	911
SAN PEDRO SUR	1123	1049	981
CORDILLERA	2057	2090	1724
GUAIRA	885	831	790
CAAGUAZU	1658	1737	1396
CAAZAPA	1214	1419	1052
ITAPUA	3380	3693	3244
MISIONES	1108	1156	1154
PARAGUARI	2243	2047	1852
ALTO PARANA	2850	2998	2631
CENTRAL	12082	12523	11254
ÑEEMBUCU	992	1025	991
AMAMBAY	432	628	414
CANINDEYU	1003	1084	902
PDTE HAYES	1314	1502	1310
BOQUERON	474	678	439
ALTO PARAGUAY	288	336	414
CAPITAL	6383	7075	6382
<b>TOTAL</b>	<b>41620</b>	<b>44217</b>	<b>38720</b>

- En la SE 38 se registran 38720 casos de IRA no neumonía, con un descenso del 12% con respecto a la semana anterior (44217).
- La tendencia de casos a nivel nacional se encuentra en la franja de alerta.
- En cuanto a la proporción de consultas por grupos de edad, sin cambios registrados respecto a la semana anterior.

# Infecciones Respiratorias Agudas Neumonías

Vigilancia Universal

**Gráfico 6.** Tendencia de Infecciones Respiratorias Agudas (IRA) neumonías en menores y mayores de 5 años, Paraguay. Comparativo 2023- 2024\* (SE 38)

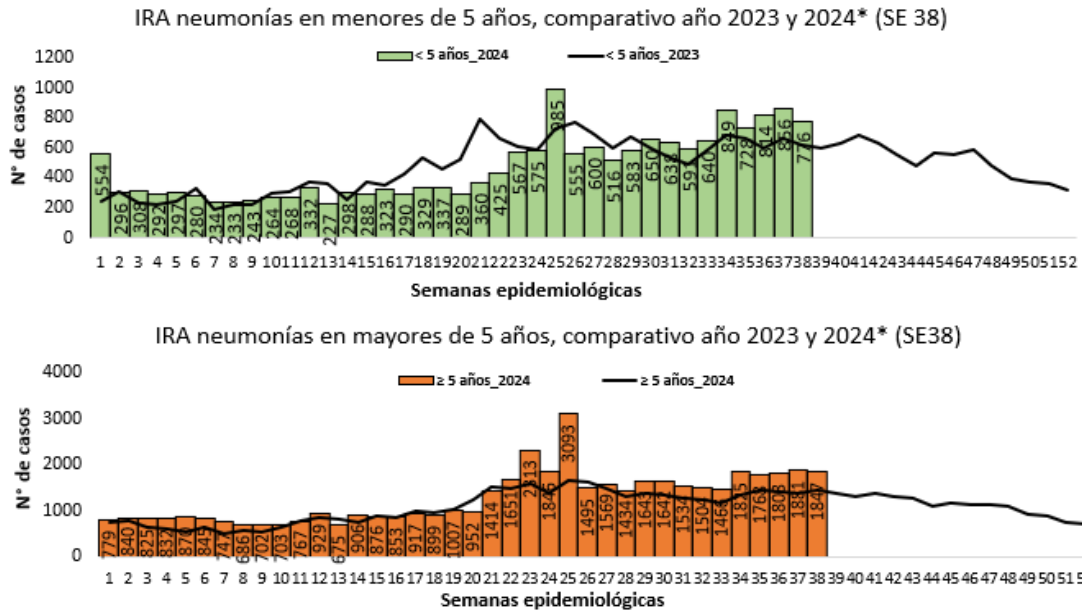

**Gráfico 7.** Proporción de casos de IRA neumonías según grupos de edad, por semana epidemiológica, Paraguay, SE 36 al 38 del 2024.

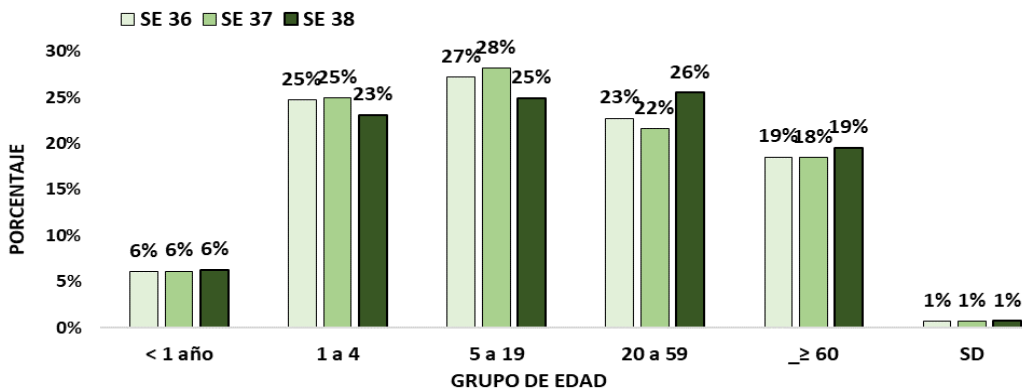

**Tabla 3.** Casos de IRA neumonías por regiones sanitarias, Paraguay, SE 36 al 38 del 2024.

Regiones Sanitarias	SE 36	SE 37	SE 38
CONCEPCION	103	77	74
SAN PEDRO NORTE	55	64	59
SAN PEDRO SUR	43	32	33
CORDILLERA	50	60	55
GUAIRA	43	25	47
CAAGUAZU	86	120	86
CAAZAPA	72	67	77
ITAPUA	425	411	340
MISIONES	37	42	30
PARAGUARI	66	63	62
ALTO PARANA	131	119	165
CENTRAL	972	1079	1086
ÑEEMBUCU	46	43	48
AMAMBAY	63	60	45
CANINDEYU	54	63	63
PDTE HAYES	89	116	80
BOQUERON	24	41	43
ALTO PARAGUAY	17	11	7
CAPITAL	264	264	242
<b>Total</b>	<b>2640</b>	<b>2757</b>	<b>2642</b>

- En la SE38 se registran 2642 casos de IRA neumonías, con un descenso del 4% con respecto a la semana anterior (n=2757).
- En el comparativo de la tendencia de casos en niños <5 años, se observa un aumento con respecto al año 2023.
- La proporción de casos de IRA neumonías según grupos de edad, se observa un aumento del 4% en el grupo de 20 a 59 años.

# Enfermedad Diarreica Aguda (EDA)

**Gráfico 8.** Canal endémico de EDA en población total según semana epidemiológica, Paraguay, SE 38 del 2024.

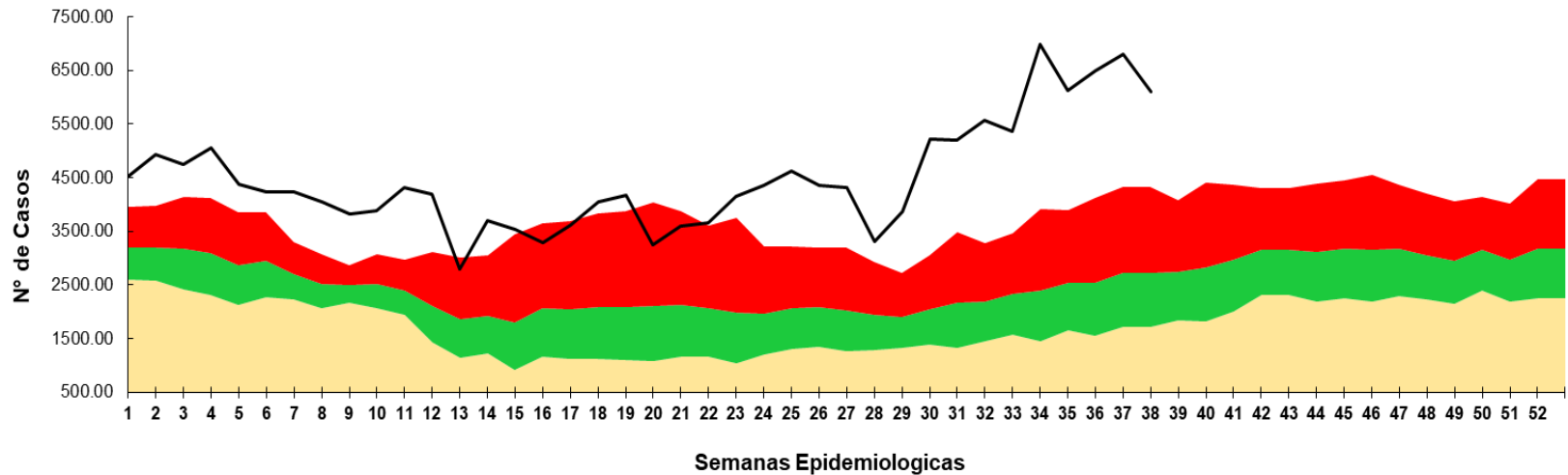

Fuente: VENOCD- DGVS



- En la SE 38 se registran 8388 casos de EDA, con un descenso del 11% con respecto a la semana anterior (n=9471). La tendencia a nivel nacional se encuentra en la franja de epidemia.

# Enfermedad Diarreica Aguda (EDA)

**Tabla 4.** Casos de EDA por regiones sanitarias, Paraguay, SE 36 al 38 del 2024.

Regiones Sanitarias	SE 36	SE 37	SE 38
CONCEPCION	231	220	191
SAN PEDRO NORTE	263	289	227
SAN PEDRO SUR	272	217	170
CORDILLERA	338	296	272
GUAIRA	369	387	329
CAAGUAZU	347	357	252
CAAZAPA	159	159	119
ITAPUA	515	550	503
MISIONES	300	295	243
PARAGUARI	415	397	268
ALTO PARANA	659	742	743
CENTRAL	2805	2782	2285
ÑEEMBUCU	167	236	231
AMAMBAY	93	126	106
CANINDEYU	349	383	287
PDTE HAYES	246	276	253
BOQUERON	115	127	113
ALTO PARAGUAY	45	63	38
CAPITAL	1490	1569	1758
<b>TOTAL</b>	<b>9178</b>	<b>9471</b>	<b>8388</b>

- En la SE 38 se registran 8388 casos de EDA, con un descenso del 11% con respecto a la semana anterior (n=9471). La tendencia a nivel nacional se encuentra en la franja de epidemia.
- El aumento de casos, se registran en 2 departamentos: Alto Paraná y Capital

Mas detalles en el tablero interactivo, disponible en:

<https://dgv.mspps.gov.py/sistemas/dashboardno/detalle/dia>

# Varicela y Conjuntivitis

**Gráfico 9.** Casos de varicela según semana epidemiológica, Paraguay, años 2020 a 2024 (SE 38)

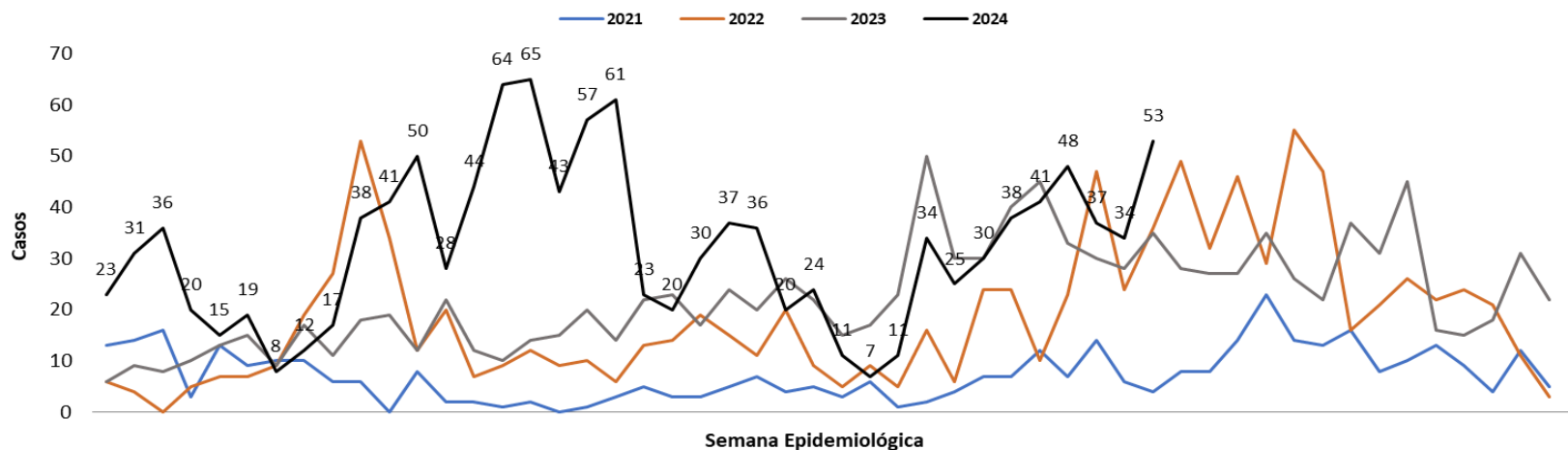

Fuente: Planilla Semanal de Notificación Obligatoria - DGVS

**Gráfico 10.** Casos de conjuntivitis según semana epidemiológica, Paraguay, años 2020 a 2024 (SE 38)

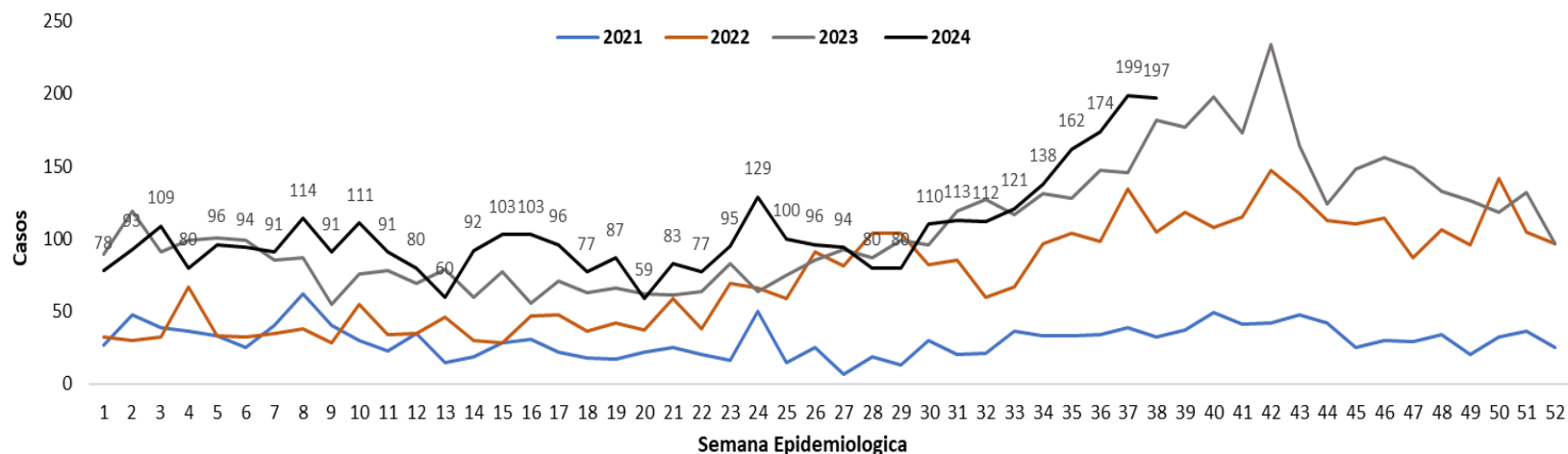

Fuente: Planilla Semanal de Notificación Obligatoria - DGVS

Más detalles en el tablero interactivo, disponible en:

<https://dgvs.mspbs.gov.py/sistemas/dashboardno/detalle/dia>



# Puntos claves

- En la SE 38, el cumplimiento en la notificación de planilla semanal de ENO a nivel país fue óptimo con 99.5% (n=1460)
- Los casos de ETI a nivel nacional, se registran 32505 casos, en el cual se registra un descenso del 15% con respecto a la semana anterior. La tendencia de casos a nivel nacional se encuentra en la franja de alerta. En cuanto a la proporción de consultas por grupos de edad, se observa un aumento del 1% en el grupo de edad de 1 a 4 años respecto a la semana anterior.
- Las IRA no neumonías, se observa un descenso del 12% con respecto a la semana anterior. La tendencia de casos a nivel nacional se encuentra en la franja de alerta. En cuanto a la proporción de consultas por grupos de edad, sin cambios registrados respecto a la semana anterior.
- En la SE38 se registran 2642 casos de IRA neumonías, con un descenso del 4% con respecto a la semana anterior (n=2757).
- En el comparativo de la tendencia de casos en niños <5 años, se observa un aumento con respecto al año 2023.
- La proporción de casos de IRA neumonías según grupos de edad, se observa un aumento del 4% en el grupo de 20 a 59 años.
- Los casos conjuntivitis en descenso con respecto a la semana anterior (199 vs 197).
- Los casos de varicela aumentaron respecto a la semana anterior (34 vs 53).
- Se recomienda mejorar los datos de enfermedades por grupos de edad, y mantener el cumplimiento de las notificaciones semanales en niveles óptimos superiores al 96%.

Más detalles en el tablero interactivo, disponible en:

<https://dgvs.mspbs.gov.py/sistemas/dashboardeno/detalle/dia>