



# Eventos de Notificación Obligatoria (ENO) por planilla semanal

## Año 2023

## Contenido

Se analizan aquellas enfermedades de planilla ENO de vigilancia predominantemente clínica como las infecciones respiratorias agudas, enfermedad diarreica aguda, varicela y conjuntivitis. Además se incluye el monitoreo de atributos de la vigilancia universal.

### Fuente de datos

Vigilancia de Eventos de Notificación Obligatoria y Calidad del Dato (VENOCD), DGVS-MSPBS  
Unidades epidemiológicas Regionales y Red de Servicios de Salud.

### Responsables de ideación y edición

Centro Nacional de Información Epidemiológica  
Dirección General de Vigilancia de la Salud (DGVS)-MSPBS  
Email: analisis.dgvs2016@gmail.com  
Teléfonos +595 237 46 27; +595 961 167 764

## Semana Epidemiológica (SE) 38 17 a 23 de septiembre, año 2023

Los Eventos de Notificación Obligatoria son aquellas listadas en la Resolución S.G. N°190/2013.

Son reportadas en forma numérica, agrupada, con periodicidad semanal y de carácter universal. Se informan a través de la planilla semanal de las ENO y sirve para evaluar tendencias, fluctuaciones estacionales y la presencia de posibles brotes.

# Monitoreo cumplimiento de las notificaciones por planilla semanal

**Gráfico 1.** Cumplimiento de notificación según Región Sanitaria, Paraguay SE 36 al 38, año 2023.

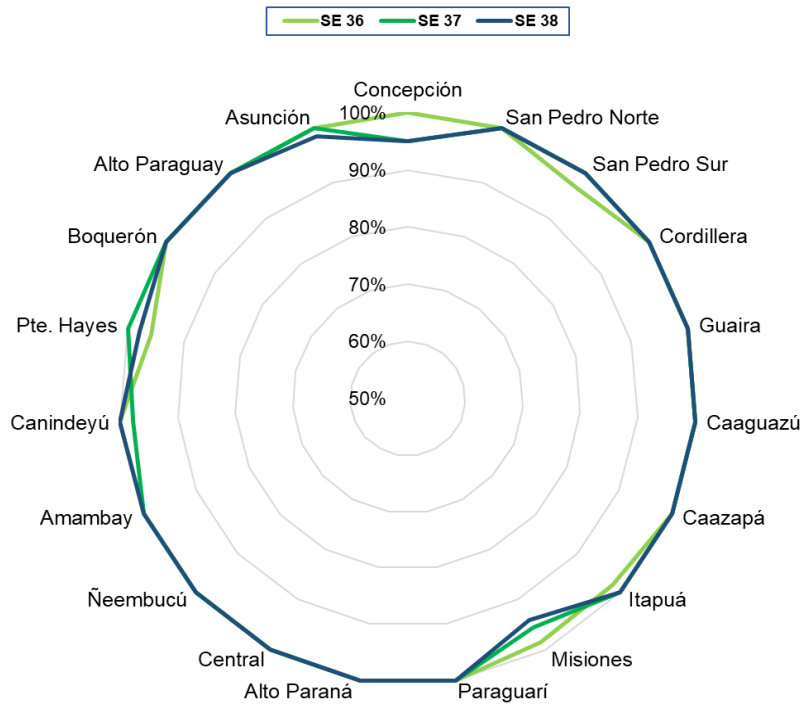

**Mapa 1.** Regiones Sanitarias según cumplimiento de Unidades Notificadoras, Paraguay, SE 38 del año 2023

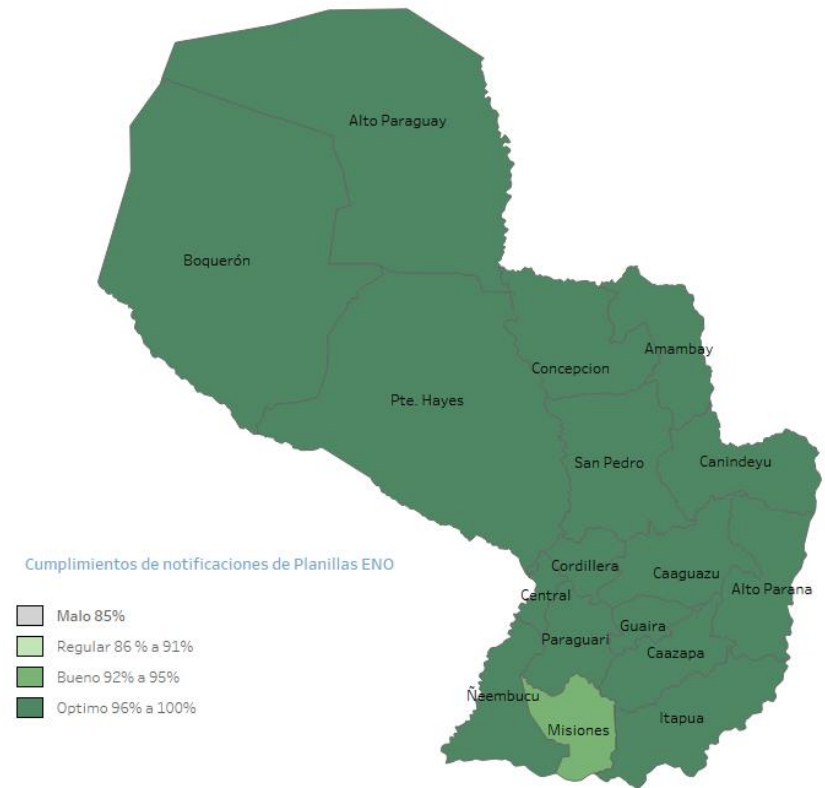

A nivel país la cobertura de notificación fue del 99,4% (n=1.436)  
**Total de unidades notificadoras= 1.445**

**Cumplimiento:** Porcentaje de unidades notificantes que cumplieron con el envío de informe de planilla ENO a la región sanitaria, en fecha correspondiente.

Fuente: VENOCD-DGVS

# Enfermedad Tipo Influenza (ETI)

Vigilancia Universal

**Gráfico 2.** Canal endémico de ETI según semana epidemiológica, Paraguay, SE 38 del 2023.

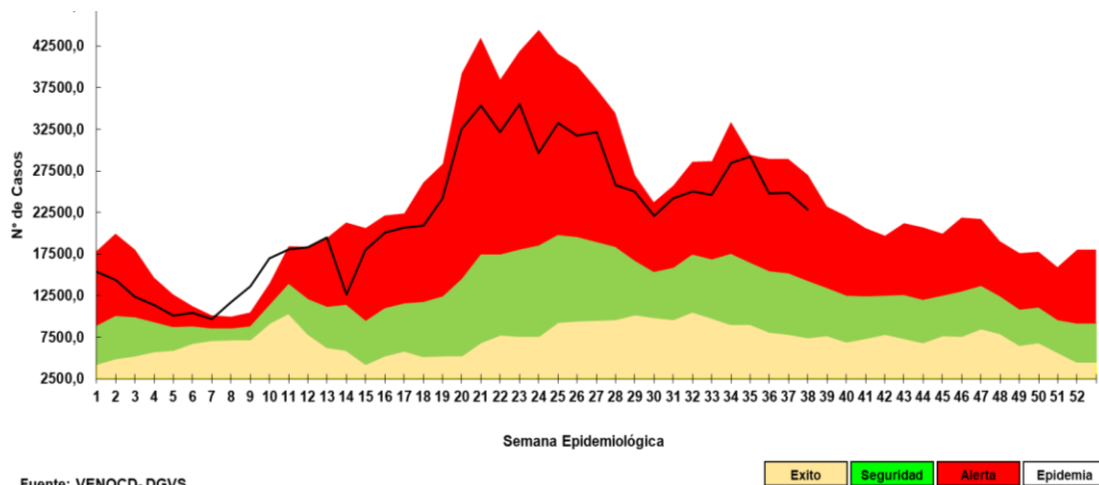

Fuente: VENOCD- DGVS

**Gráfico 3.** Casos de ETI según grupos de edad (%), por semana epidemiológica, Paraguay, comparativo SE 36–38 del 2023.

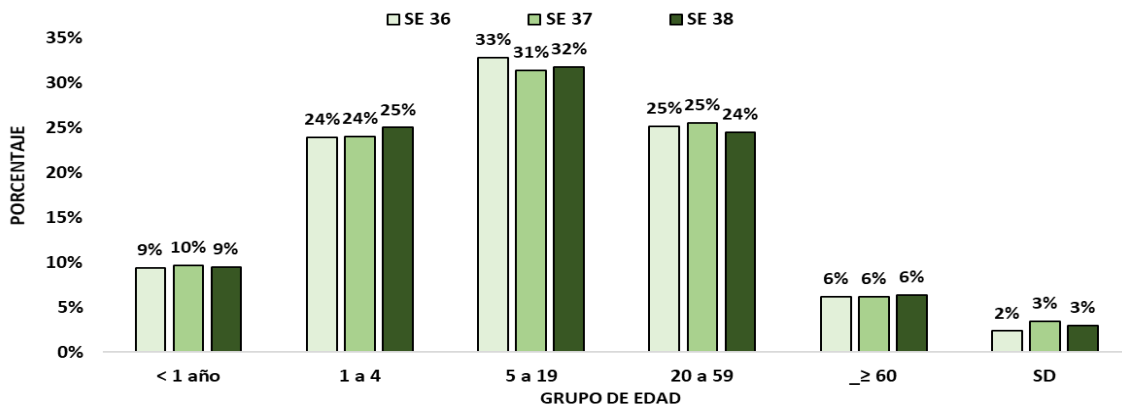

**Tabla 1.** Comparativo casos de ETI por regiones sanitarias, Paraguay, SE 36-38/2023

Regiones sanitarias	SE 36	SE 37	SE 38
CONCEPCION	897	943	892
SAN PEDRO NORTE	1029	1175	1075
SAN PEDRO SUR	776	712	646
CORDILLERA	1107	834	858
GUAIRA	1051	1215	1053
CAAGUAZU	1190	1269	1175
CAAZAPA	501	539	540
ITAPUA	1918	1891	1767
MISIONES	544	603	443
PARAGUARI	892	1103	984
ALTO PARANA	1237	1510	1354
CENTRAL	6521	6044	5670
ÑEEMBUCU	393	308	318
AMAMBAY	312	514	371
CANINDEYU	769	922	914
PDTE HAYES	665	746	672
BOQUERON	393	349	307
ALTO PARAGUAY	165	163	175
CAPITAL	4425	4057	3642
<b>TOTAL:</b>	<b>24.785</b>	<b>24.897</b>	<b>22.856</b>

- En la SE 38 se registran 22.856 casos de ETI, con un a disminución del 8% con respecto a la semana anterior (n= 24.897).
- La tendencia de casos a nivel nacional se encuentra en la franja de alerta.
- En cuanto a la proporción de consultas por grupos de edad, se observa aumento del 1% en el grupo de 1 a 4 años y 2% en el grupo de 4 a 19 respecto a la semana anterior.

# Infecciones Respiratorias Agudas (IRA)

## Vigilancia Universal

**Gráfico 4.** Canal endémico de IRA no neumonías según semana epidemiológica, Paraguay, SE 38 del 2023.

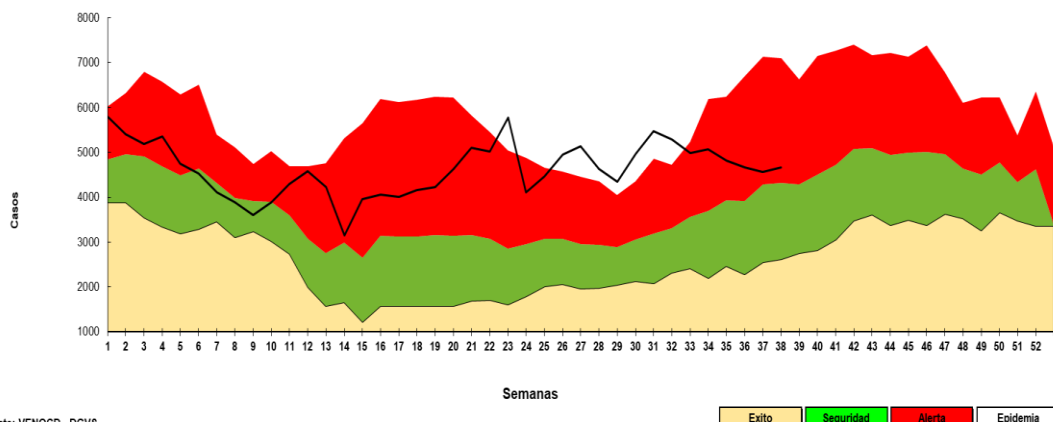

Fuente: VENOCOD - DGVS

**Gráfico 5.** Casos de IRA no neumonía según grupos de edad (%), por semana epidemiológica, Paraguay, SE 36-38 del 2023.

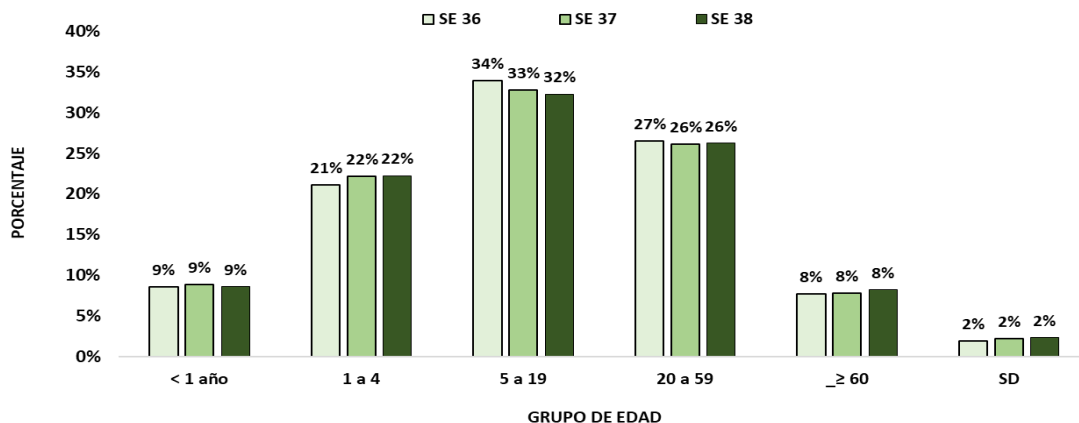

**Tabla 2.** Casos de IRA no neumonías por regiones sanitarias, Paraguay, SE 36-38/2023.

Regiones sanitarias	SE 36	SE 37	SE 38
CONCEPCION	892	831	890
SAN PEDRO NORTE	918	1068	1034
SAN PEDRO SUR	918	879	992
CORDILLERA	1557	1528	1408
GUAIRA	602	618	753
CAAGUAZU	1413	1426	1406
CAAZAPA	1074	1174	971
ITAPUA	2216	2243	2417
MISIONES	918	813	889
PARAGUARI	1469	1363	1489
ALTO PARANA	2606	2569	2478
CENTRAL	8322	7201	7275
ÑEEMBUCU	679	637	601
AMAMBAY	353	439	368
CANINDEYU	764	889	854
PDTE HAYES	1202	995	926
BOQUERON	587	505	528
ALTO PARAGUAY	163	169	149
CAPITAL	5310	4955	4655
<b>TOTAL</b>	<b>31.963</b>	<b>30.302</b>	<b>30.083</b>

- En la SE 38 se registran 30,083 casos de IRA no neumonía, con una disminución del 1% con respecto a la semana anterior (30,302).
- La tendencia de casos a nivel nacional se encuentra en la franja de alerta.
- En cuanto a la proporción de consultas por grupo de edad, sin cambios registrados.

# Infecciones Respiratorias Agudas Neumonías

Vigilancia Universal

**Gráfico 6.** Tendencia de Infecciones Respiratorias Agudas (IRA) neumonías en menores y mayores de 5 años, Paraguay. Comparativo 2022- 2023\* (SE 1-38)

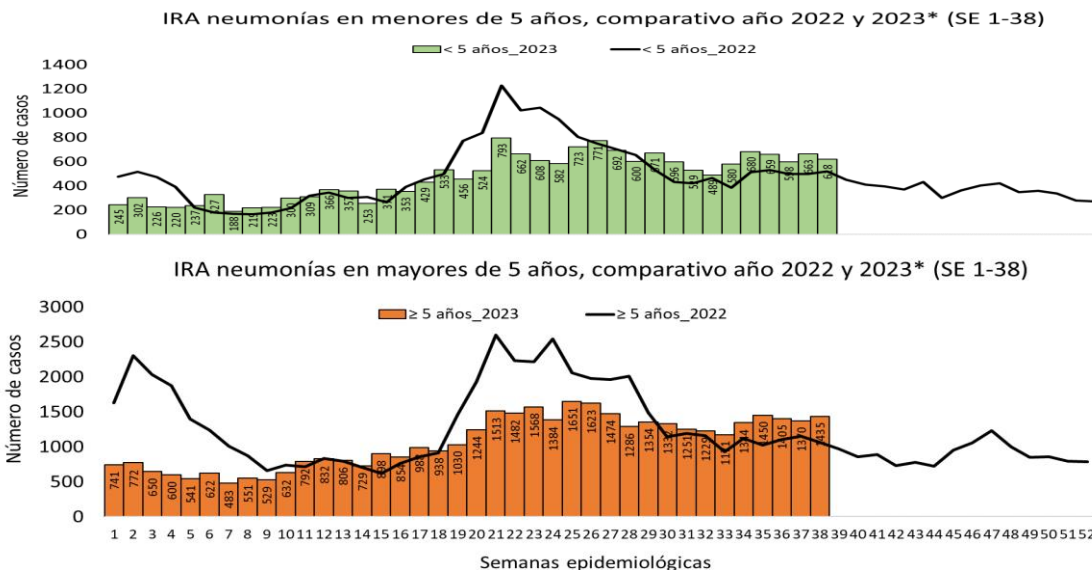

**Gráfico 7.** Proporción de casos de IRA neumonías según grupos de edad, por semana epidemiológica, Paraguay, SE 36-38 del 2023.

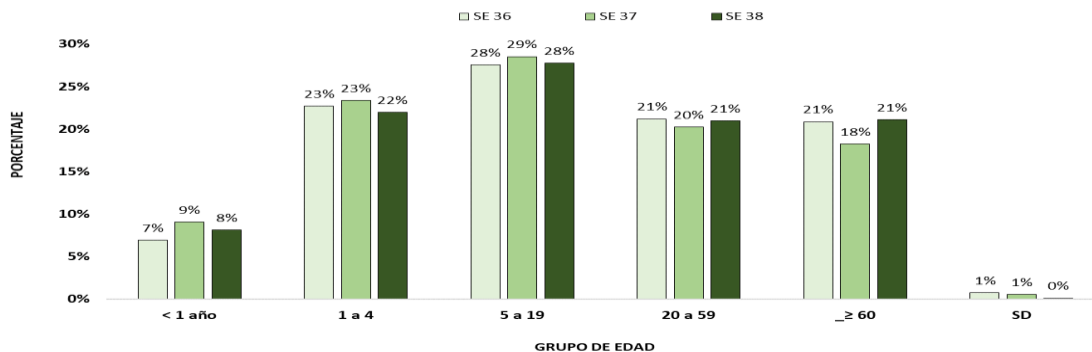

**Tabla 3.** Casos de IRA neumonías por regiones sanitarias, Paraguay, SE 36-38/2023.

Regiones Sanitarias	SE 36	SE 37	SE 38
CONCEPCION	107	80	125
SAN PEDRO NORTE	45	37	44
SAN PEDRO SUR	56	57	33
CORDILLERA	57	54	37
GUAIRA	25	45	34
CAAGUAZU	103	105	88
CAAZAPA	20	25	19
ITAPUA	266	329	330
MISIONES	24	22	15
PARAGUARI	43	57	50
ALTO PARANA	121	120	108
CENTRAL	612	638	642
ÑEEMBUCU	51	58	47
AMAMBAY	37	43	41
CANINDEYU	102	73	132
PDTE HAYES	58	51	47
BOQUERON	54	58	57
ALTO PARAGUAY	3	2	9
CAPITAL	234	190	197
<b>Total</b>	<b>2.018</b>	<b>2.044</b>	<b>2.055</b>

- En la SE 38 se registran 2.055 casos de IRA neumonías, con una disminución del 1% con respecto a la semana anterior (n=2.044).
- En el comparativo de la tendencia de casos en niños >5 años, se observa un leve aumento con respecto al año 2022.
- La proporción de casos de IRA neumonías según grupos de edad, se observa aumento del 1% en el grupo de 20 a 59 años y 3% en el grupo de >60 años con respecto a la semana anterior.

# Enfermedad Diarreica Aguda (EDA)

**Gráfico 8.** Canal endémico de EDA en población total según semana epidemiológica, Paraguay, SE 38 del 2023.

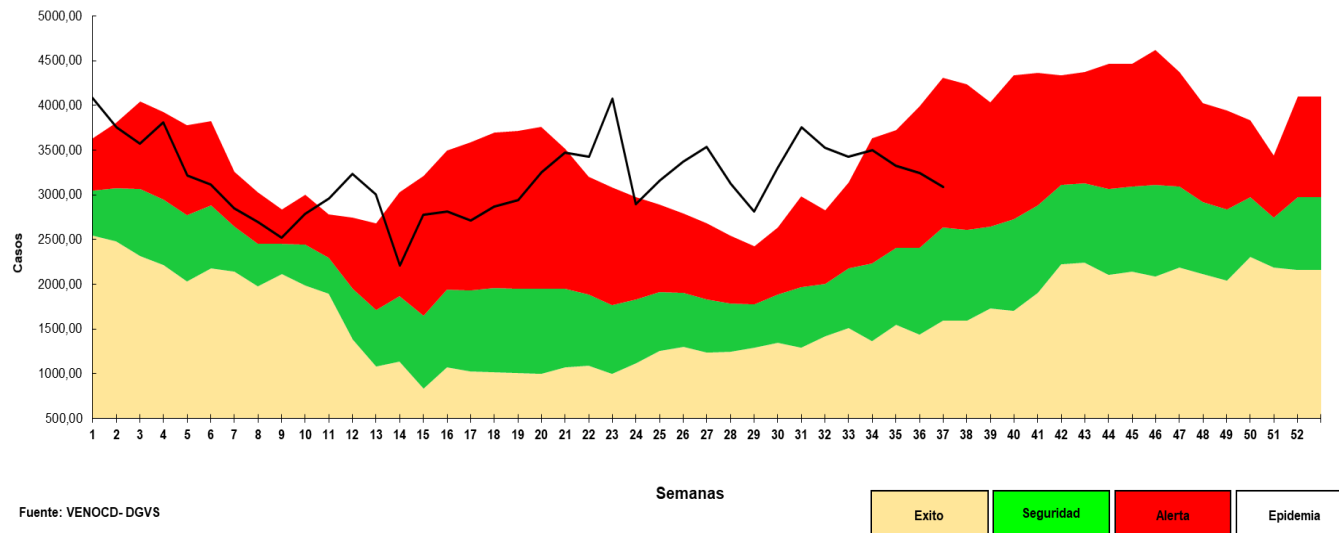

- En la SE 38 se registran 4.670 casos de EDA, con un aumento del 2% con respecto a la semana anterior (n=4.570). La tendencia a nivel nacional se encuentra en la franja de alerta.

# Enfermedad Diarreica Aguda (EDA)

**Tabla 4.** Casos de EDA por regiones sanitarias, Paraguay, SE 36-38/2023

Regiones Sanitarias	SE 36	SE 37	SE 38
CONCEPCION	151	142	177
SAN PEDRO NORTE	171	181	214
SAN PEDRO SUR	122	96	89
CORDILLERA	159	138	119
GUAIRA	149	146	178
CAAGUAZU	148	166	170
CAAZAPA	99	73	65
ITAPUA	361	349	424
MISIONES	87	80	101
PARAGUARI	167	144	172
ALTO PARANA	339	343	393
CENTRAL	1300	1145	1143
ÑEEMBUCU	64	82	61
AMAMBAY	39	63	49
CANINDEYU	129	134	139
PDTE HAYES	174	136	127
BOQUERON	99	90	126
ALTO PARAGUAY	35	32	18
CAPITAL	869	1030	905
<b>TOTAL</b>	<b>4.662</b>	<b>4.570</b>	<b>4.670</b>

- En la SE 38 se registran 4.670 casos de EDA, con un aumento del 2% con respecto a la semana anterior (n= 4.570).
- Los aumento de casos, se registran en 7 regiones sanitarias: Concepción, San Pedro Norte, Guaira, Caaguazú, Itapuá, Misiones, Paraguari, Alto Paraná, Canindeyú, Boquerón.

Mas detalles en el tablero interactivo, disponible en:

<https://dgv.mspps.gov.py/sistemas/dashboardno/detalle/dia>

# Varicela y Conjuntivitis

Gráfico 9. Casos de varicela según semana epidemiológica, Paraguay, años 2020 a 2023 (SE 38)

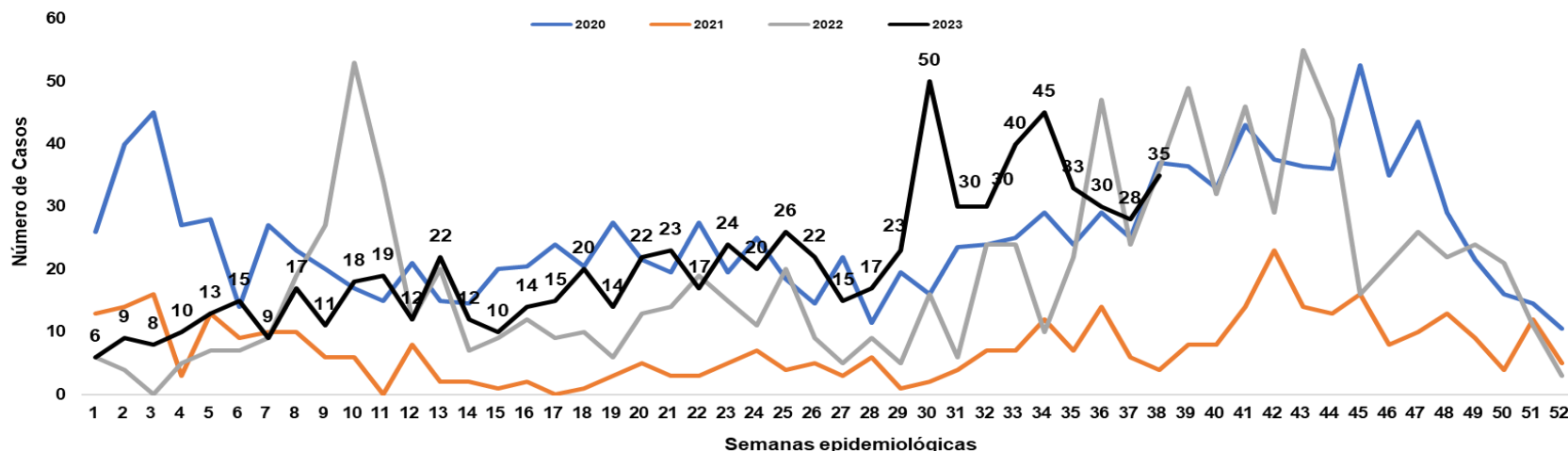

Fuente: Planilla Semanal de Notificación Obligatoria - DGVS

Gráfico 10. Casos de conjuntivitis según semana epidemiológica, Paraguay, años 2020 a 2023 (SE 38)

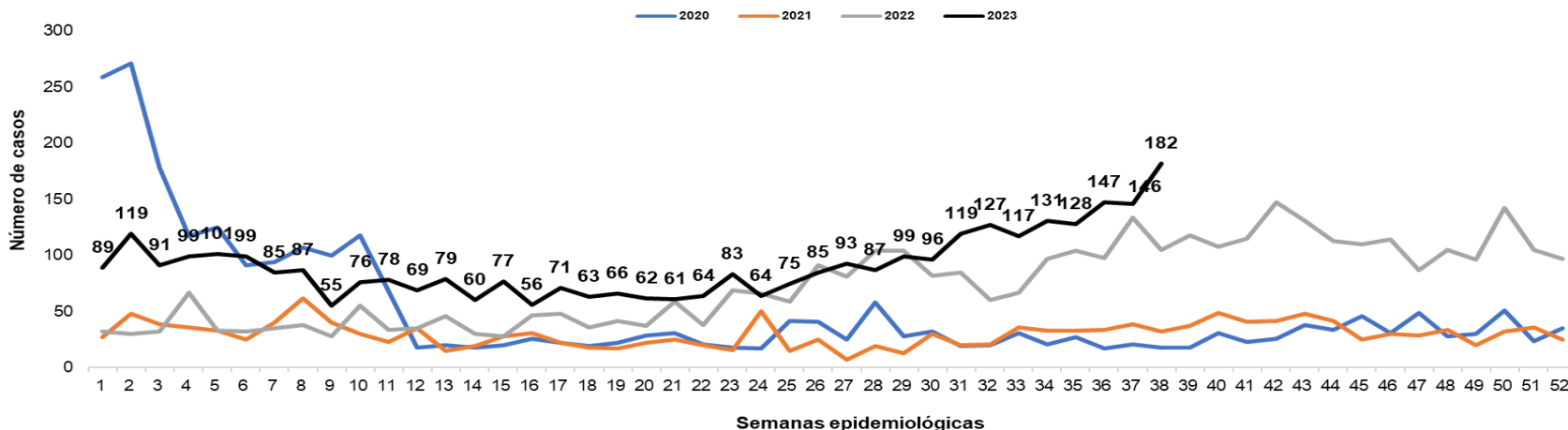

Más detalles en el tablero interactivo, disponible en:

<https://dgvs.mspbs.gov.py/sistemas/dashboardno/detalle/dia>



# Puntos claves

- En la SE 38, el cumplimiento en la notificación de planilla semanal de ENO a nivel país fue óptimo con 99,4%. La región sanitaria de Misiones con 94% de cumplimiento registraron un nivel bueno.
- Los casos de ETI a nivel nacional, se observa una disminución del 8% con respecto a la semana anterior. La tendencia de casos a nivel nacional se mantiene en la franja de alerta en el canal endémico. En cuanto a la proporción de consultas por grupos de edad, se observa un aumento del 1% en el grupo de 1 a 4 años y 2% en el grupo de 4 a 19 respecto a la semana anterior.
- Las IRA no neumonías, se observa una disminución del 5% con relación a la semana anterior. La tendencia a nivel nacional se ubica en la franja de alerta con respecto a semanas anteriores. En cuanto a la proporción de consultas por grupo de edad, se observa un aumento del 1% en el grupo 1 a 4 años, respecto a la semana anterior.
- Las IRA neumonías, con un aumento del 1% con respecto a la semana anterior. La proporción de casos de IRA neumonías según grupos de edad, se observa un aumento del 2% en el grupo de <1 año y 1% en el grupo de 5 a 19 años y respecto a la semana anterior.
- La tendencia de EDA, con una disminución del 2% con respecto a la semana anterior. La tendencia a nivel nacional se mantiene en la franja de alerta.
- Los casos de conjuntivitis con un aumento con respecto a la semana anterior (146 vs 182).
- Los casos de varicela con un aumento respecto a la semana anterior (28 vs 35).
- Se recomienda mejorar los datos de enfermedades por grupos de edad, y mantener el cumplimiento de las notificaciones semanales en niveles óptimos superiores al 96%.

Más detalles en el tablero interactivo, disponible en:

<https://dgvs.mspbs.gov.py/sistemas/dashboardeno/detalle/dia>