



Eventos de Notificación Obligatoria (ENO) por planilla semanal

Año 2023

Contenido

Se analizan aquellas enfermedades de planilla ENO de vigilancia predominantemente clínica como las infecciones respiratorias agudas, enfermedad diarreica aguda, varicela y conjuntivitis. Además se incluye el monitoreo de atributos de la vigilancia universal.

Fuente de datos

Vigilancia de Eventos de Notificación Obligatoria y Calidad del Dato (VENOCD), DGVS-MSPBS
Unidades epidemiológicas Regionales y Red de Servicios de Salud.

Responsables de ideación y edición

Centro Nacional de Información Epidemiológica
Dirección General de Vigilancia de la Salud (DGVS)-MSPBS
Email: analisis.dgvs2016@gmail.com
Teléfonos +595 237 46 27; +595 961 167 764

Semana Epidemiológica (SE) 46 12 de octubre al 18 de noviembre, año 2023

Los Eventos de Notificación Obligatoria son aquellas listadas en la Resolución S.G. N°0057/2023.

Son reportadas en forma numérica, agrupada, con periodicidad semanal y de carácter universal. Se informan a través de la planilla semanal de las ENO y sirve para evaluar tendencias, fluctuaciones estacionales y la presencia de posibles brotes.

Monitoreo cumplimiento de las notificaciones por planilla semanal

Gráfico 1. Cumplimiento de notificación según Región Sanitaria, Paraguay SE 44 al 46, año 2023.

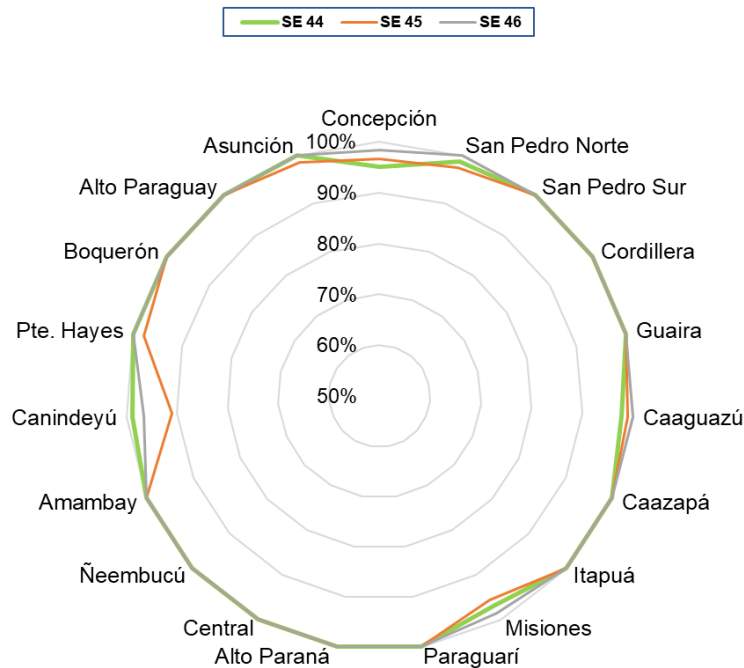

Mapa 1. Regiones Sanitarias según cumplimiento de Unidades Notificadoras, Paraguay, SE 44 del año 2023

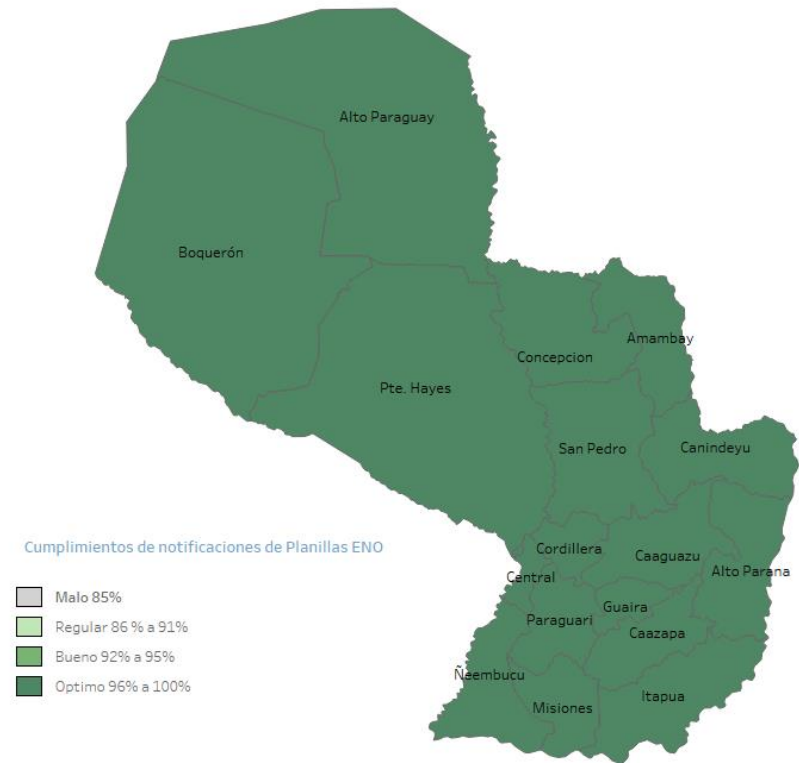

A nivel país la cobertura de notificación fue del 99,5% (n=1.444)

Total de unidades notificadoras= 1.449

Cumplimiento: Porcentaje de unidades notificantes que cumplieron con el envío de informe de planilla ENO a la región sanitaria, en fecha correspondiente.

Fuente: VENOCD-DGVS

Enfermedad Tipo Influenza (ETI)

Vigilancia Universal

Gráfico 2. Canal endémico de ETI según semana epidemiológica, Paraguay, SE 46 del 2023.

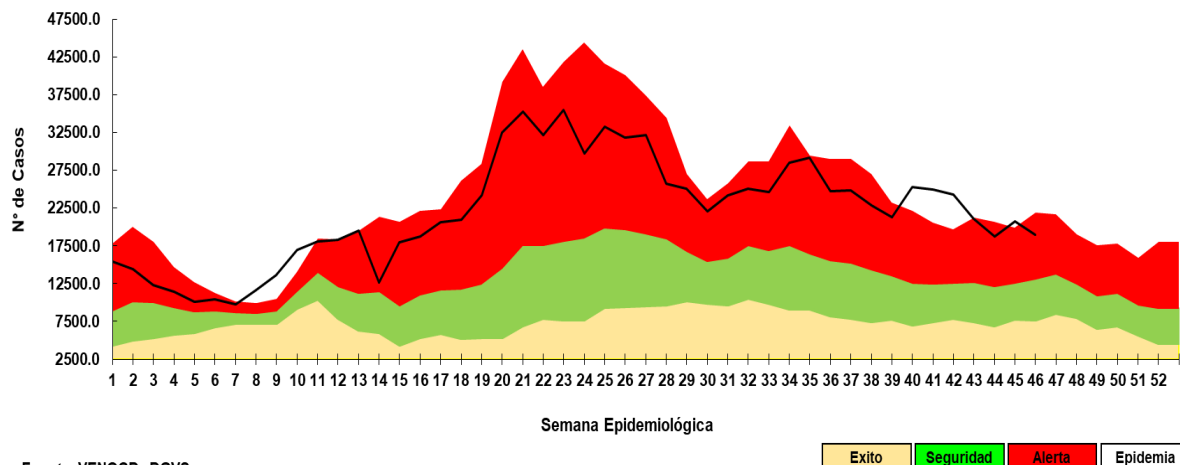

Fuente: VENOCD- DGVS

Gráfico 3. Casos de ETI según grupos de edad (%), por semana epidemiológica, Paraguay, comparativo SE 44-46 del 2023.



Tabla 1. Comparativo casos de ETI por regiones sanitarias, Paraguay, SE 44-46/2023

Regiones sanitarias	SE 44	SE 45	SE 46
CONCEPCION	714	816	756
SAN PEDRO NORTE	803	927	881
SAN PEDRO SUR	500	579	528
CORDILLERA	526	731	539
GUAIRA	709	985	780
CAAGUAZU	793	1029	942
CAAZAPA	328	356	414
ITAPUA	1380	1447	1341
MISIONES	545	464	408
PARAGUARI	733	886	638
ALTO PARANA	851	1014	1015
CENTRAL	5291	5469	5137
ÑEEMBUCU	342	344	284
AMAMBAY	323	329	300
CANINDEYU	509	722	699
PDTE HAYES	469	501	580
BOQUERON	267	339	239
ALTO PARAGUAY	104	157	145
CAPITAL	3575	3600	3391
TOTAL:	18,762	20,695	19,017

- En la SE 46 se registran 19.017 casos de ETI, con una disminución del 8% con respecto a la semana anterior (n= 20.695).
- La tendencia de casos a nivel nacional se encuentra en la franja de alerta.
- En cuanto a la proporción de consultas por grupos de edad, sin cambios registrados.

Infecciones Respiratorias Agudas (IRA)

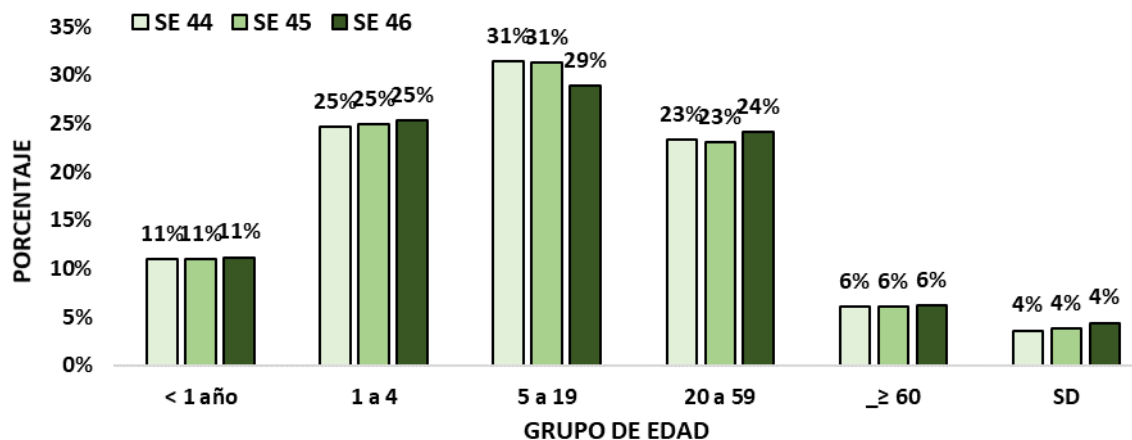
Vigilancia Universal

Gráfico 4. Canal endémico de IRA no neumonías según semana epidemiológica, Paraguay, SE 46 del 2023.

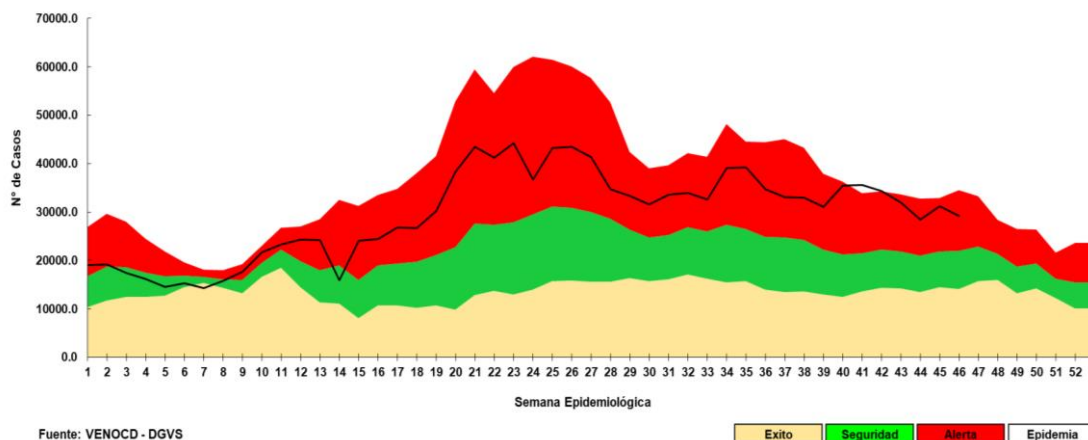

Fuente: VENOCD - DGVS

Gráfico 5. Casos de IRA no neumonía según grupos de edad (%), por semana epidemiológica, Paraguay, SE 44-46 del 2023.



Tabla 2. Casos de IRA no neumonías por regiones sanitarias, Paraguay, SE 44-46/2023.

Regiones sanitarias	SE 44	SE 45	SE 46
CONCEPCION	797	858	861
SAN PEDRO NORTE	865	953	903
SAN PEDRO SUR	813	934	843
CORDILLERA	990	1379	1227
GUAIRA	537	651	523
CAAGUAZU	1074	1246	1115
CAAZAPA	784	898	918
ITAPUA	1917	2115	1836
MISIONES	905	775	761
PARAGUARI	1477	1525	1324
ALTO PARANA	1810	1970	1847
CENTRAL	6924	7495	6869
ÑEEMBUCU	636	652	587
AMAMBAY	270	315	299
CANINDEYU	632	731	781
PDTE HAYES	845	816	835
BOQUERON	463	523	429
ALTO PARAGUAY	129	182	143
CAPITAL	4257	4679	4660
TOTAL	26,125	28,697	26,761

- En la SE 46 se registran 26.761 casos de IRA no neumonía, con un descenso del 7% con respecto a la semana anterior (n= 28.697).
- La tendencia de casos a nivel nacional se encuentra en la franja de alerta.
- En cuanto a la proporción de consultas por grupo de edad, se observa un aumento del 1% en el grupo de 20 a 59 años con respecto a la semana anterior.

Infecciones Respiratorias Agudas Neumonías

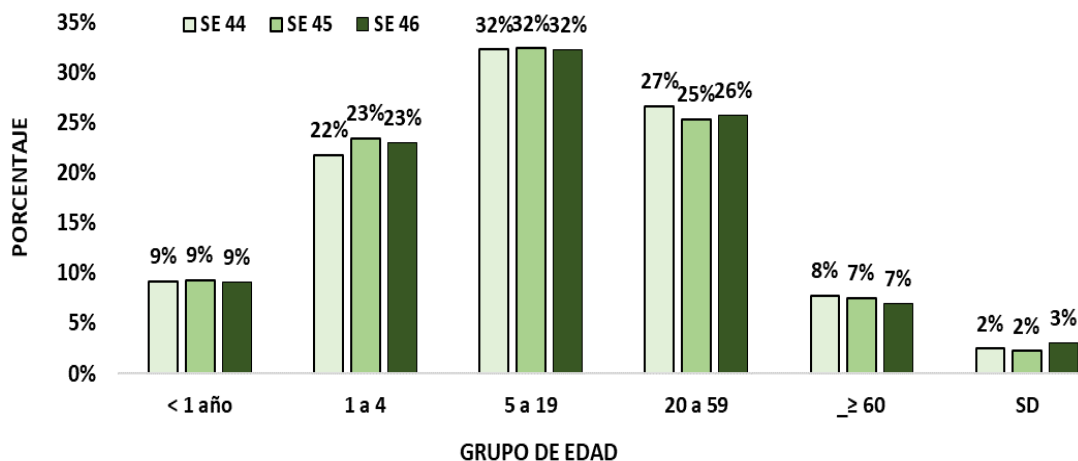
Vigilancia Universal

Gráfico 6. Tendencia de Infecciones Respiratorias Agudas (IRA) neumonías en menores y mayores de 5 años, Paraguay. Comparativo 2022- 2023* (SE 1-46)



Gráfico 7. Proporción de casos de IRA neumonías según grupos de edad, por semana epidemiológica, Paraguay, SE 44-46 del 2023.



Tabla 3. Casos de IRA neumonías por regiones sanitarias, Paraguay, SE 44-46/2023.

Regiones Sanitarias	SE 44	SE 45	SE 46
CONCEPCION	88	87	119
SAN PEDRO NORTE	29	41	26
SAN PEDRO SUR	24	19	13
CORDILLERA	35	66	35
GUAIRA	14	23	33
CAAGUAZU	97	105	97
CAAZAPA	14	20	19
ITAPUA	302	300	288
MISIONES	20	29	32
PARAGUARI	48	51	38
ALTO PARANA	82	72	90
CENTRAL	474	546	514
ÑEEMBUCU	83	59	61
AMAMBAY	44	26	18
CANINDEYU	43	52	63
PDTE HAYES	30	22	27
BOQUERON	32	55	61
ALTO PARAGUAY	6	8	7
CAPITAL	122	158	161
Total	1587	1739	1702

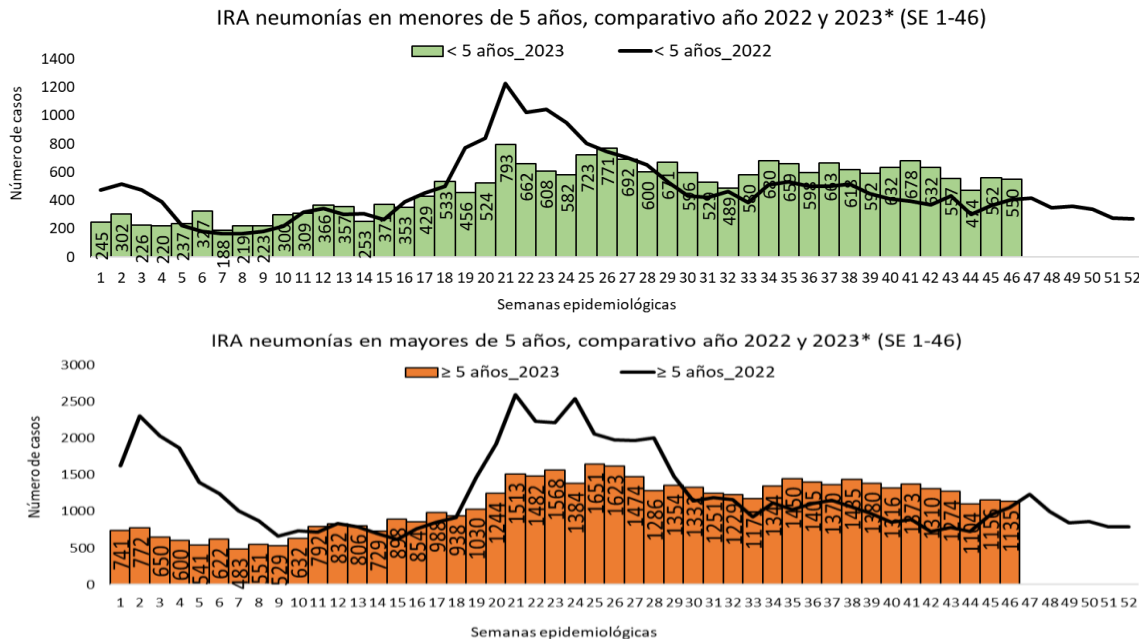
- En la SE 46 se registran 1702 casos de IRA neumonías, con una disminución del 2% con respecto a la semana anterior (n=1739).
- En el comparativo de la tendencia de casos en niños >5 años, se observa un leve aumento con respecto al año 2022.
- La proporción de casos de IRA neumonías según grupos de edad, sin cambios registrados con respecto a la semana anterior.

Enfermedad Diarreica Aguda (EDA)

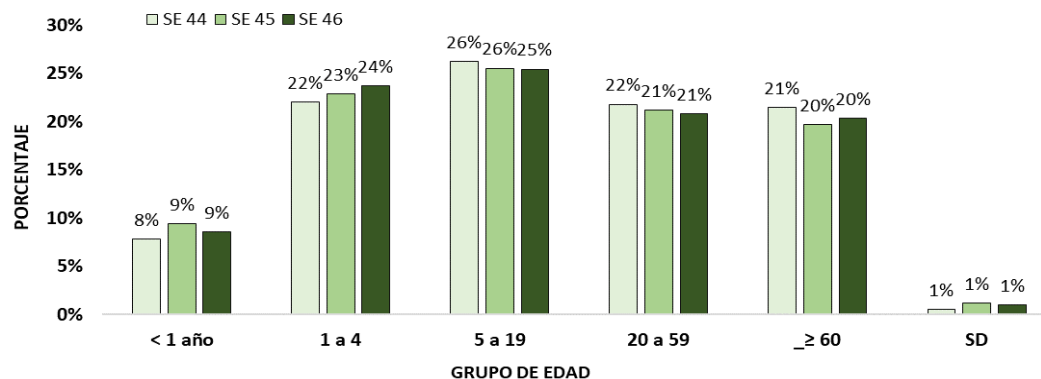
Gráfico 8. Canal endémico de EDA en población total según semana epidemiológica, Paraguay, SE 46 del 2023.

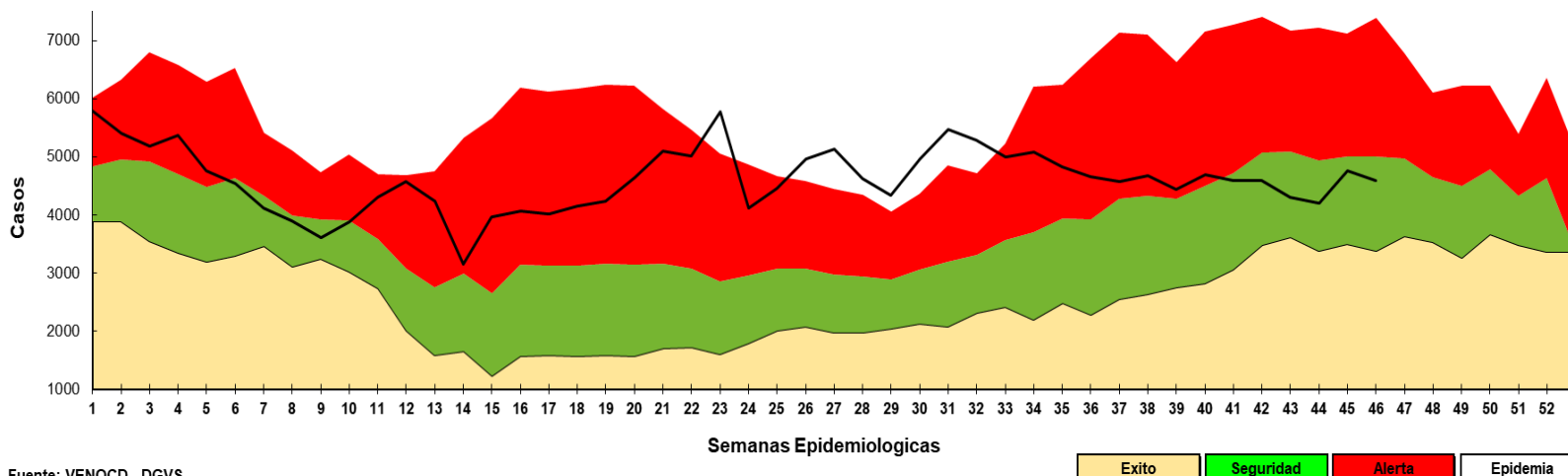

- En la SE 46 se registran 4592 casos de EDA, con un descenso del 4% con respecto a la semana anterior (n=4761). La tendencia a nivel nacional se encuentra en la franja de seguridad.

Enfermedad Diarreica Aguda (EDA)

Tabla 4. Casos de EDA por regiones sanitarias, Paraguay, SE 44-46/2023

Regiones Sanitarias	SE 44	SE 45	SE 46
CONCEPCION	109	124	154
SAN PEDRO NORTE	125	134	137
SAN PEDRO SUR	92	96	85
CORDILLERA	87	142	93
GUAIRA	132	147	110
CAAGUAZU	125	186	144
CAAZAPA	45	55	58
ITAPUA	416	429	378
MISIONES	116	97	140
PARAGUARI	154	173	148
ALTO PARANA	349	448	499
CENTRAL	1006	1163	1076
ÑEEMBUCU	80	86	60
AMAMBAY	39	52	43
CANINDEYU	118	140	116
PDTE HAYES	100	129	137
BOQUERON	82	110	103
ALTO PARAGUAY	20	38	21
CAPITAL	1013	1012	1090
TOTAL	4,208	4,761	4,592

- En la SE 46 se registran 4592 casos de EDA, con un descenso del 4% con respecto a la semana anterior (n=4761).
- Los aumento de casos, se registran en 7 regiones sanitarias: Concepción, San Pedro Norte, Caazapá, Misiones, Alto Paraná, Pdte. Hayes y Capital

Mas detalles en el tablero interactivo, disponible en:

<https://dgv.mspps.gov.py/sistemas/dashboardno/detalle/dia>

Varicela y Conjuntivitis

Gráfico 9. Casos de varicela según semana epidemiológica, Paraguay, años 2020 a 2023 (SE 46)

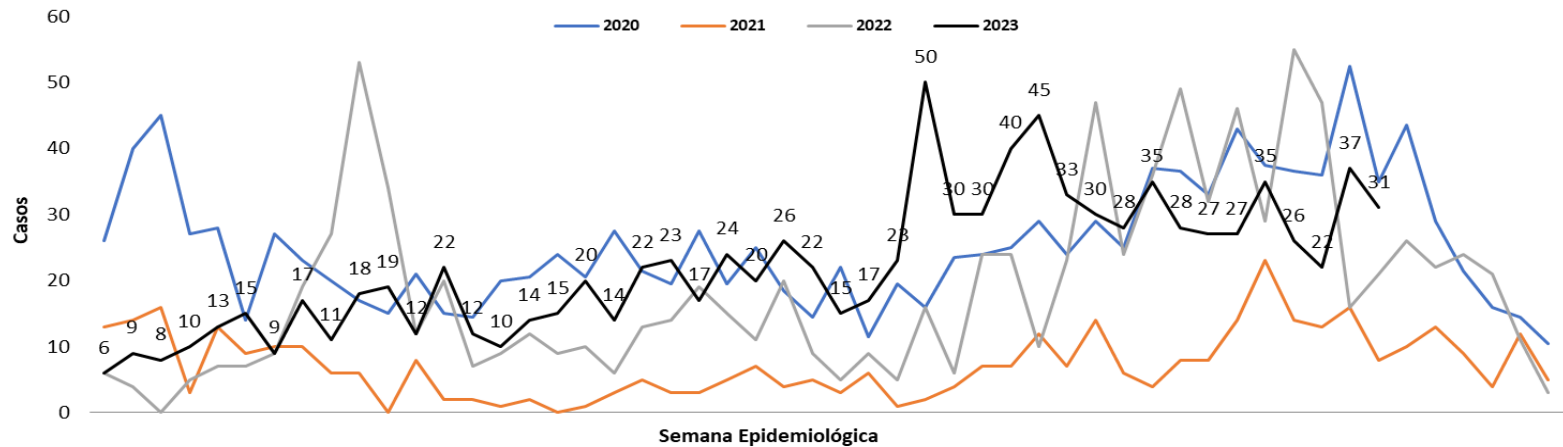

Fuente: Planilla Semanal de Notificación Obligatoria - DGVS

Gráfico 10. Casos de conjuntivitis según semana epidemiológica, Paraguay, años 2020 a 2023 (SE 46)

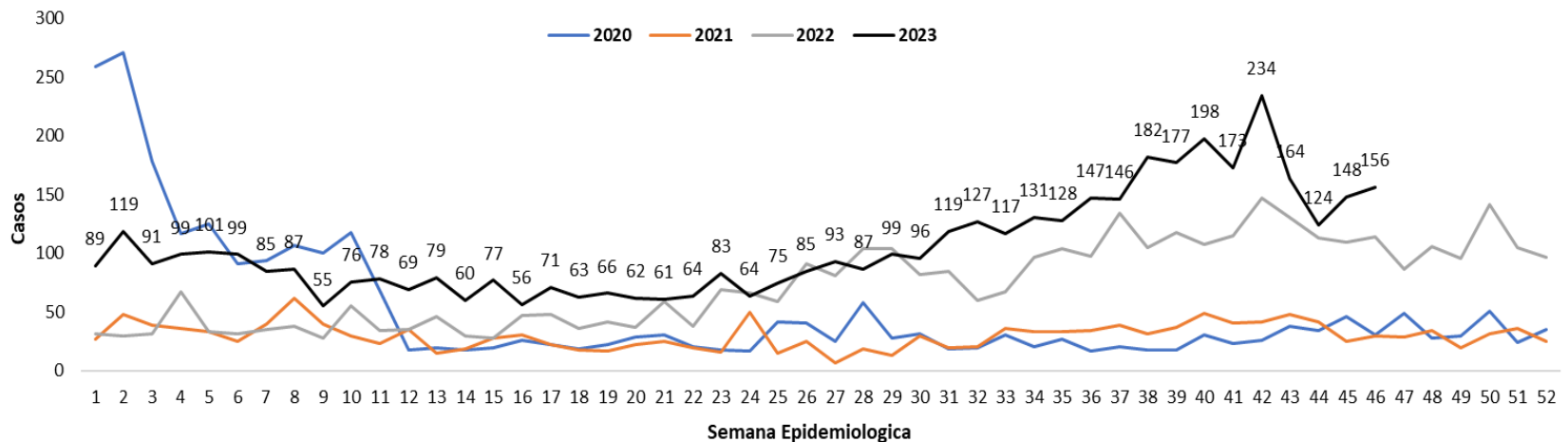

Fuente: Planilla Semanal de Notificación Obligatoria - DGVS

Más detalles en el tablero interactivo, disponible en:

<https://dgvs.mspbs.gov.py/sistemas/dashboardno/detalle/dia>

Puntos claves

- En la SE 46, el cumplimiento en la notificación de planilla semanal de ENO a nivel país fue óptimo con 99,5%.
- Los casos de ETI a nivel nacional, se observa una disminución del 8% con respecto a la semana anterior. La tendencia de casos a nivel nacional se mantiene en la franja de alerta en el canal endémico. En cuanto a la proporción de consultas por grupos de edad sin cambios registrados.
- Las IRA no neumonías, se observa un descenso del 7% con relación a la semana anterior. La tendencia a nivel nacional se ubica en la franja de alerta con respecto a semanas anteriores. En cuanto a la proporción de consultas por grupo de edad, se observa un aumento del 1% en el grupo de 20 a 59 años y se mantiene en el grupo de >60 años con respecto a la semana anterior.
- La IRA neumonías con una disminución del 2% con respecto a la semana anterior, En cuanto a la proporción de consultas por grupos de edad sin cambios registrados con respecto a la semana anterior.
- La tendencia de EDA, con un descenso del 4% con respecto a la semana anterior. La tendencia a nivel nacional se mantiene en la franja de alerta.
- Los casos conjuntivitis con un aumento con respecto a la semana anterior (148 vs 156).
- Los casos de varicela con una disminución respecto a la semana anterior (37 vs 31).
- Se recomienda mejorar los datos de enfermedades por grupos de edad, y mantener el cumplimiento de las notificaciones semanales en niveles óptimos superiores al 96%.

Más detalles en el tablero interactivo, disponible en:

<https://dgvs.mspbs.gov.py/sistemas/dashboardeno/detalle/dia>