



Eventos de Notificación Obligatoria (ENO) por planilla semanal

Año 2023

Contenido

Se analizan aquellas enfermedades de planilla ENO de vigilancia predominantemente clínica como las infecciones respiratorias agudas, enfermedad diarreica aguda, varicela y conjuntivitis. Además se incluye el monitoreo de atributos de la vigilancia universal.

Fuente de datos

Vigilancia de Eventos de Notificación Obligatoria y Calidad del Dato (VENOCD), DGVS-MSPBS
Unidades epidemiológicas Regionales y Red de Servicios de Salud.

Responsables de ideación y edición

Centro Nacional de Información Epidemiológica
Dirección General de Vigilancia de la Salud (DGVS)-MSPBS
Email: analisis.dgvs2016@gmail.com
Teléfonos +595 237 46 27; +595 961 167 764

Semana Epidemiológica (SE) 48 26 de noviembre a 2 de diciembre, año 2023

Los Eventos de Notificación Obligatoria son aquellas listadas en la Resolución S.G. N°190/2013.

Son reportadas en forma numérica, agrupada, con periodicidad semanal y de carácter universal. Se informan a través de la planilla semanal de las ENO y sirve para evaluar tendencias, fluctuaciones estacionales y la presencia de posibles brotes.

Monitoreo cumplimiento de las notificaciones por planilla semanal

Gráfico 1. Cumplimiento de notificación según Región Sanitaria, Paraguay SE 46 al 48, año 2023.

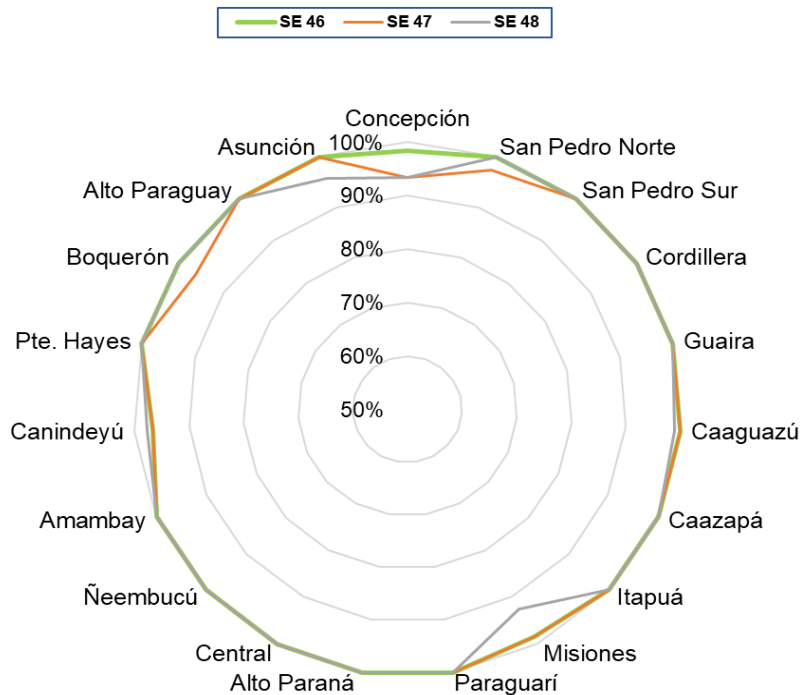

Mapa 1. Regiones Sanitarias según cumplimiento de Unidades Notificadoras, Paraguay, SE 48 del año 2023

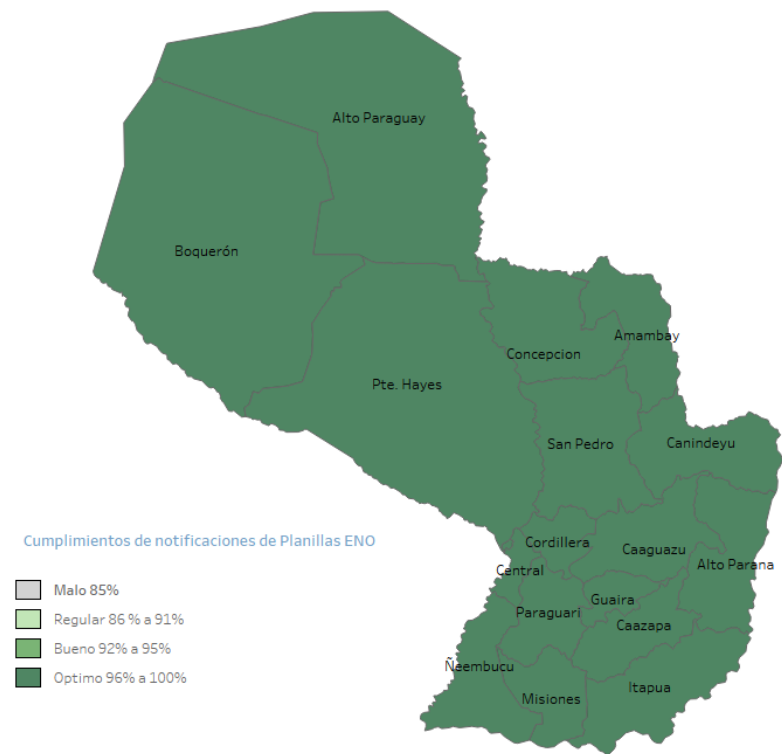

A nivel país la cobertura de notificación fue del 99,5% (n=1.434)
Total de unidades notificadoras= 1.449

Cumplimiento: Porcentaje de unidades notificantes que cumplieron con el envío de informe de planilla ENO a la región sanitaria, en fecha correspondiente.

Fuente: VENOCD-DGVS

Enfermedad Tipo Influenza (ETI)

Vigilancia Universal

Gráfico 2. Canal endémico de ETI según semana epidemiológica, Paraguay, SE 48 del 2023.

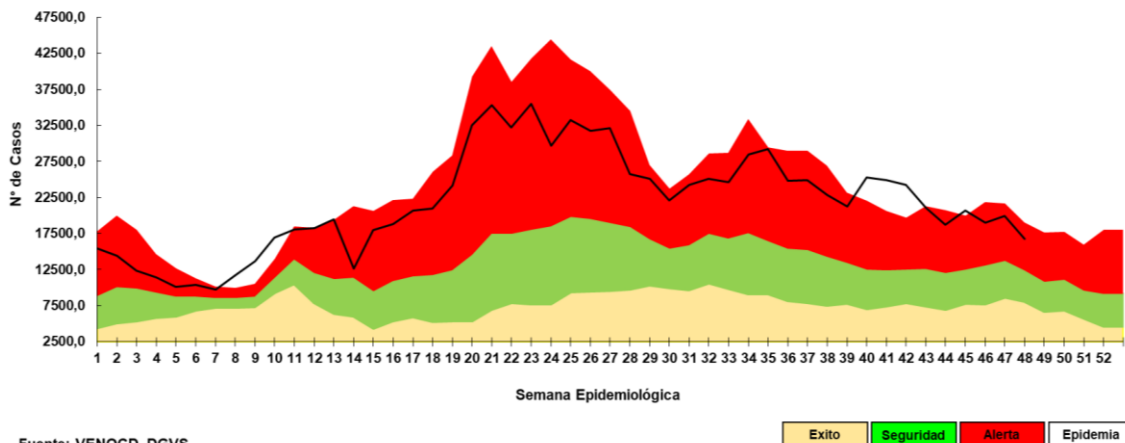

Fuente: VENOCD- DGVS

Gráfico 3. Casos de ETI según grupos de edad (%), por semana epidemiológica, Paraguay, comparativo SE 46 - 48 del 2023.



Tabla 1. Comparativo casos de ETI por regiones sanitarias, Paraguay, SE 46-48/2023

Regiones sanitarias	SE 46	SE 47	SE 48
CONCEPCION	756	675	682
SAN PEDRO NORTE	881	878	774
SAN PEDRO SUR	528	553	508
CORDILLERA	539	594	490
GUAIRA	780	856	700
CAAGUAZU	942	1025	733
CAAZAPA	414	365	294
ITAPUA	1341	1520	1492
MISIONES	408	497	332
PARAGUARI	638	759	585
ALTO PARANA	1015	1079	925
CENTRAL	5137	5412	4378
ÑEEMBUCU	284	294	205
AMAMBAY	300	236	247
CANINDEYU	699	680	569
PDTE HAYES	580	570	485
BOQUERON	239	209	212
ALTO PARAGUAY	145	127	123
CAPITAL	3391	3568	2995
TOTAL:	19.017	19.897	16.729

- En la SE 48 se registran 16,729 casos de ETI, con un descenso del 16% con respecto a la semana anterior (n= 19,897).
- La tendencia de casos a nivel nacional se encuentra en la franja de alerta.
- En cuanto a la proporción de consultas por grupos de edad, descenso del 1% en el grupo de 1 a 4 años y del 2% en el grupo de 5 a 19 respecto a la semana anterior.

Infecciones Respiratorias Agudas (IRA)

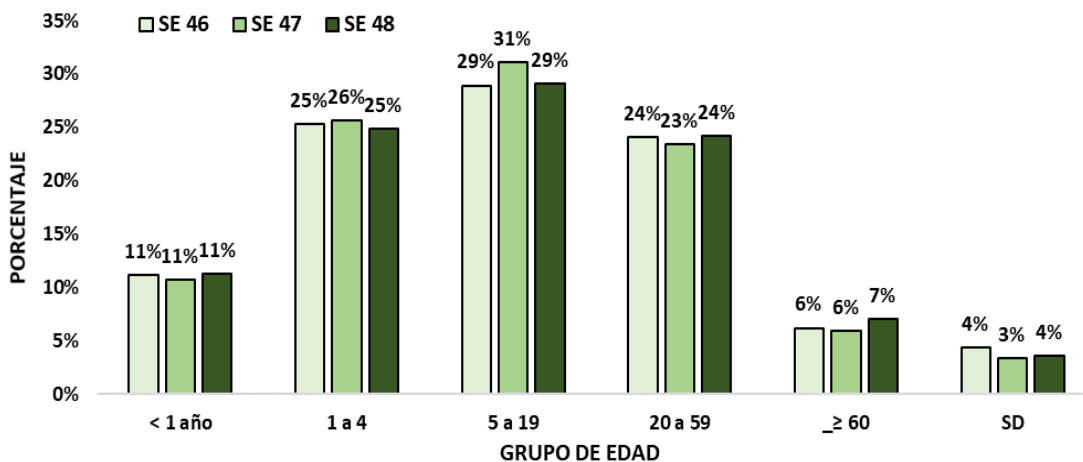
Vigilancia Universal

Gráfico 4. Canal endémico de IRA no neumonías según semana epidemiológica, Paraguay, SE 48 del 2023.

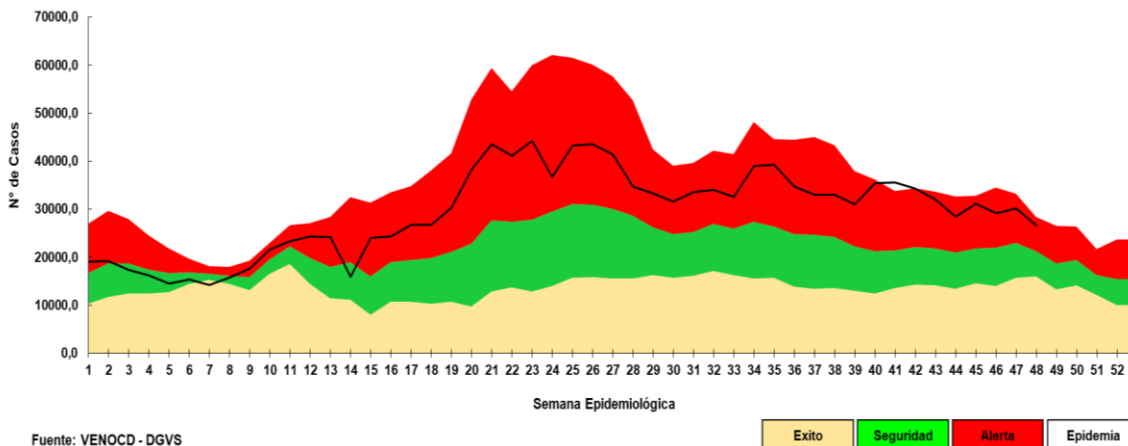

Fuente: VENOCD - DGVS

Gráfico 5. Casos de IRA no neumonía según grupos de edad (%), por semana epidemiológica, Paraguay, SE 46-48 del 2023.



Tabla 2. Casos de IRA no neumonías por regiones sanitarias, Paraguay, SE 46-48/2023.

Regiones sanitarias	SE 46	SE 47	SE 48
CONCEPCION	861	762	684
SAN PEDRO NORTE	903	930	770
SAN PEDRO SUR	843	876	733
CORDILLERA	1227	1398	1068
GUAIRA	523	595	435
CAAGUAZU	1115	1252	1223
CAAZAPA	918	960	908
ITAPUA	1836	2046	1903
MISIONES	761	744	713
PARAGUARI	1324	1377	1277
ALTO PARANA	1847	1992	1667
CENTRAL	6869	7572	6477
ÑEEMBUCU	587	511	434
AMAMBAY	299	253	291
CANINDEYU	781	845	743
PDTE HAYES	835	831	700
BOQUERON	429	421	400
ALTO PARAGUAY	143	123	102
CAPITAL	4660	4252	3704
TOTAL	26.761	27.740	24.232

- En la SE 48 se registran 24,232 casos de IRA no neumonía, con un descenso del 13% con respecto a la semana anterior (n=27,740).
- La tendencia de casos a nivel nacional se encuentra en la franja de alerta.
- En cuanto a la proporción de consultas por grupo de edad, se observa un leve aumento de 2% en el grupo de >60 años.

Infecciones Respiratorias Agudas Neumonías

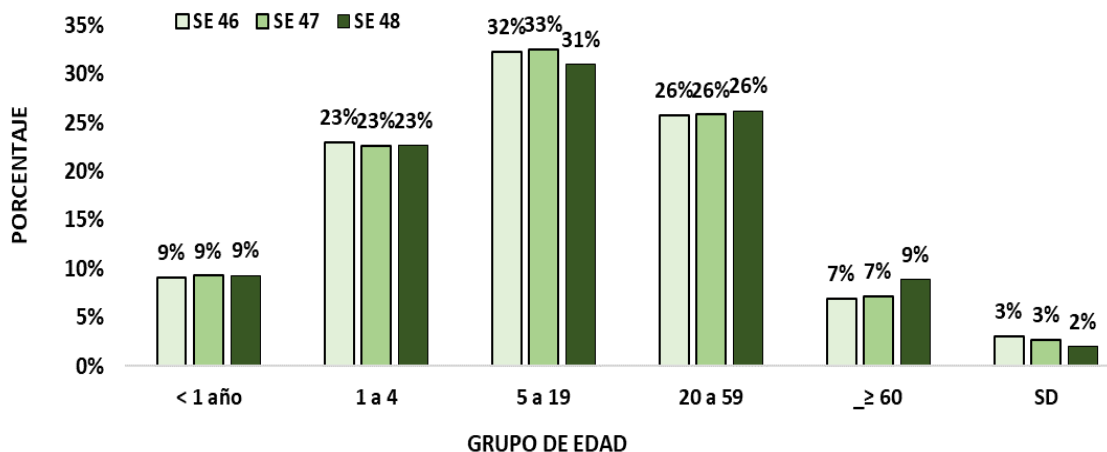
Vigilancia Universal

Gráfico 6. Tendencia de Infecciones Respiratorias Agudas (IRA) neumonías en menores y mayores de 5 años, Paraguay. Comparativo 2022- 2023* (SE 1-48)



Gráfico 7. Proporción de casos de IRA neumonías según grupos de edad, por semana epidemiológica, Paraguay, SE 46-48 del 2023.



Tabla 3. Casos de IRA neumonías por regiones sanitarias, Paraguay, SE 46-48/2023.

Regiones Sanitarias	SE 46	SE 47	SE 48
CONCEPCION	119	99	121
SAN PEDRO NORTE	26	42	16
SAN PEDRO SUR	13	8	29
CORDILLERA	35	27	23
GUAIRA	33	27	14
CAAGUAZU	97	90	122
CAAZAPA	19	20	14
ITAPUA	288	318	323
MISIONES	32	17	21
PARAGUARI	38	43	27
ALTO PARANA	90	103	60
CENTRAL	514	540	482
ÑEEMBUCU	61	47	17
AMAMBAY	18	27	21
CANINDEYU	63	67	55
PDTE HAYES	27	30	46
BOQUERON	61	52	36
ALTO PARAGUAY	7	10	8
CAPITAL	161	141	154
Total	1702	1708	1589

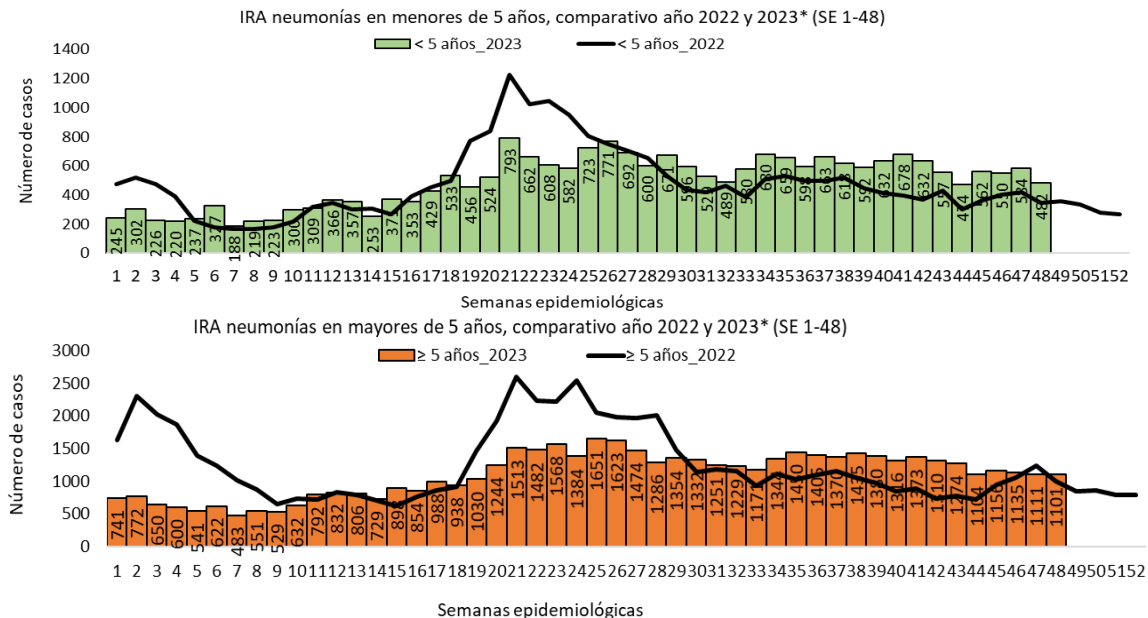
- En la SE 48 se registran 1589 casos de IRA neumonías, con un descenso del 7% con respecto a la semana anterior (n=1708).
- En el comparativo de la tendencia de casos en niños >5 años, se observa un leve aumento con respecto al año 2022.
- La proporción de casos de IRA neumonías según grupos de edad, se observa un aumento del 2% en el grupo de 20 a 59 años y de 1% en el grupo de >60 años con respecto a la semana anterior.

Enfermedad Diarreica Aguda (EDA)

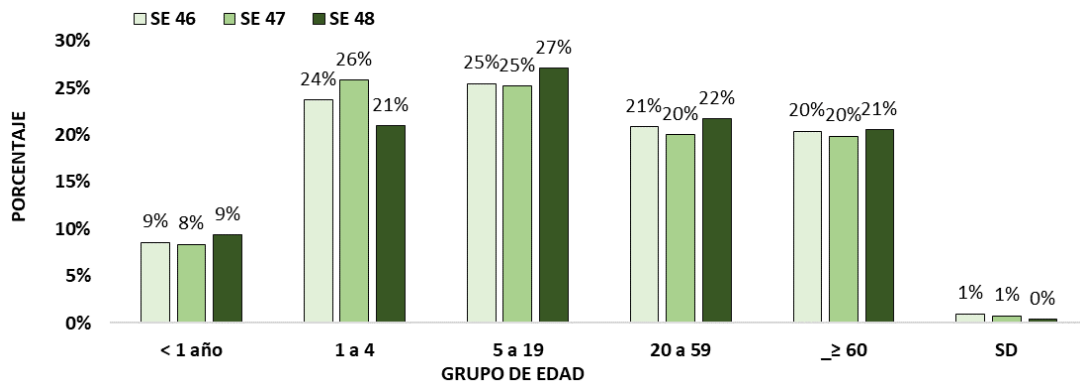
Gráfico 8. Canal endémico de EDA en población total según semana epidemiológica, Paraguay, SE 48 del 2023.

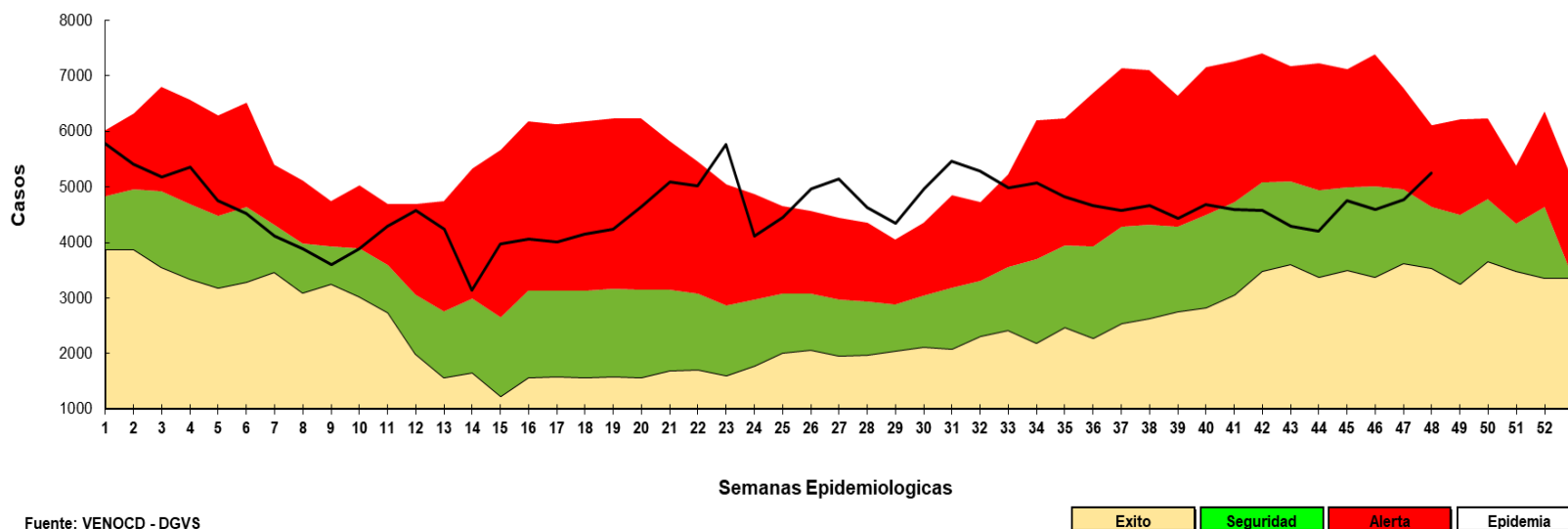

Fuente: VENOCD - DGVS

- En la SE 48 se registran 5250 casos de EDA, con un aumento del 10% con respecto a la semana anterior (n=4780). La tendencia a nivel nacional se encuentra en la franja de alerta.

Enfermedad Diarreica Aguda (EDA)

Tabla 4. Casos de EDA por regiones sanitarias, Paraguay, SE 46-48/2023

Regiones Sanitarias	SE 46	SE 47	SE 48
CONCEPCION	154	147	164
SAN PEDRO NORTE	137	125	161
SAN PEDRO SUR	85	96	83
CORDILLERA	93	103	112
GUAIRA	110	129	162
CAAGUAZU	144	187	175
CAAZAPA	58	73	70
ITAPUA	378	446	507
MISIONES	140	113	104
PARAGUARI	148	145	163
ALTO PARANA	499	430	390
CENTRAL	1076	1187	1452
ÑEEMBUCU	60	58	90
AMAMBAY	43	76	67
CANINDEYU	116	128	127
PDTE HAYES	137	150	154
BOQUERON	103	66	81
ALTO PARAGUAY	21	20	23
CAPITAL	1090	1101	1165
TOTAL	4,592	4,780	5,250

- En la SE 48 se registran 5250 casos de EDA, con un aumento del 10% con respecto a la semana anterior (n=4780). La tendencia a nivel nacional se encuentra en la franja de alerta.
- Los aumento de casos, se registran en 12 regiones sanitarias: Concepción, San Pedro Norte, Cordillera, Guaira, Itapuá, Paraguarí, Central, Ñeembucú. Pdte. Hayes, Boquerón, Alto Paraguay y Capital

Mas detalles en el tablero interactivo, disponible en:

<https://dgv.mspps.gov.py/sistemas/dashboardno/detalle/dia>

Varicela y Conjuntivitis

Gráfico 9. Casos de varicela según semana epidemiológica, Paraguay, años 2020 a 2023 (SE 48)

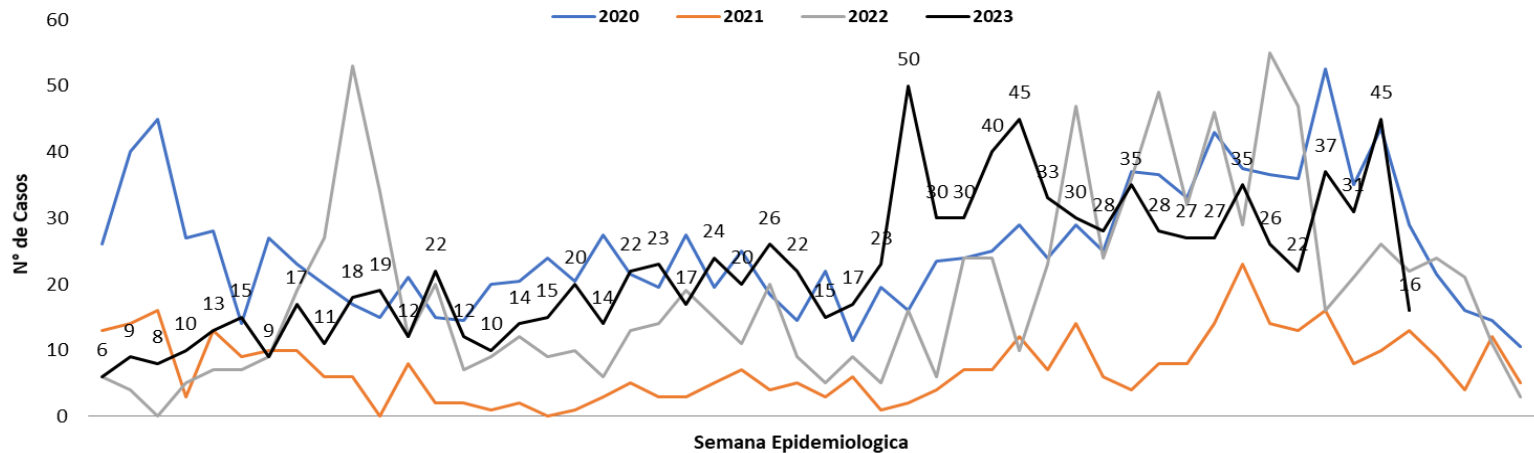

Fuente: Planilla Semanal de Notificación Obligatoria - DGVS

Gráfico 10. Casos de conjuntivitis según semana epidemiológica, Paraguay, años 2020 a 2023 (SE 48)

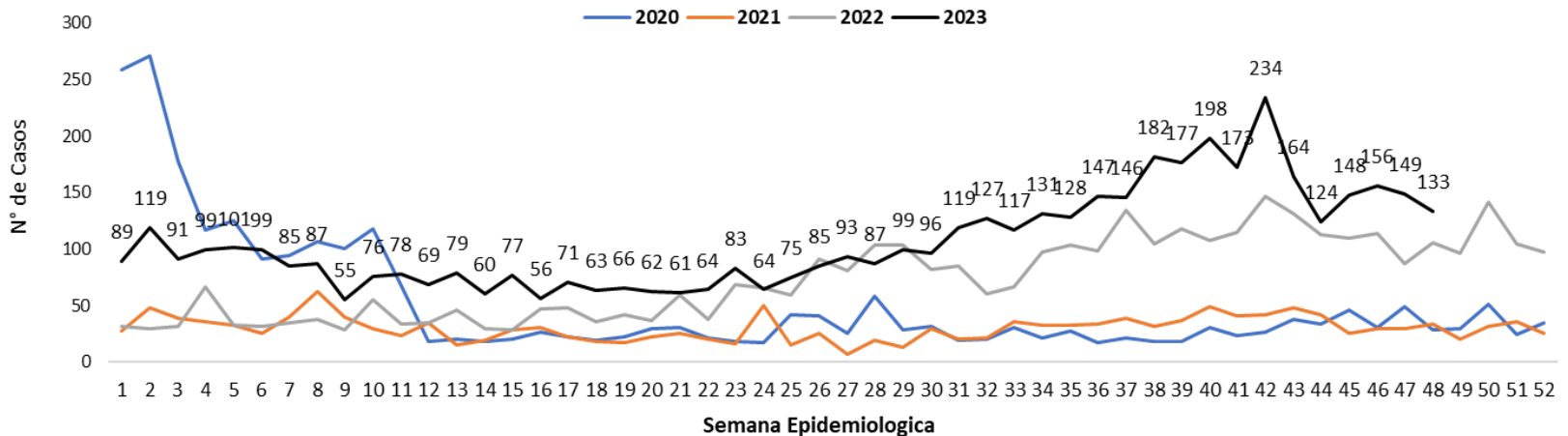

Fuente: Planilla Semanal de Notificación Obligatoria - DGVS

Más detalles en el tablero interactivo, disponible en:

<https://dgvs.mspbs.gov.py/sistemas/dashboardno/detalle/dia>

Puntos claves

- En la SE 48, el cumplimiento en la notificación de planilla semanal de ENO a nivel país fue óptimo con 99,5%.
- Los casos de ETI a nivel nacional, se observa una disminución del 16% con respecto a la semana anterior. La tendencia de casos a nivel nacional se mantiene en la franja de alerta en el canal endémico. En cuanto a la proporción de consultas por grupos de edad, se observa una disminución del 1% en el grupo de 1 a 4 años y de 2% en el grupo de 5 a 19 respecto a la semana anterior.
- Las IRA no neumonías, se observa un descenso del 13% con relación a la semana anterior. La tendencia a nivel nacional se ubica en la franja de alerta con respecto a semanas anteriores. En cuanto a la proporción de consultas por grupo de edad, sin cambios registrados, respecto a la semana anterior.
- Las IRA neumonías, con un descenso del 7% con respecto a la semana anterior. La proporción de casos de IRA neumonías según grupos de edad, se observa un aumento del 1% en el grupo de <1 año y de 2% en el grupo de 5 a 19 años y respecto a la semana anterior.
- La tendencia de EDA, con un aumento del 10% con respecto a la semana anterior. La tendencia a nivel nacional se mantiene en la franja de alerta.
- Los casos de conjuntivitis con un aumento con respecto a la semana anterior (149 vs 133).
- Los casos de varicela con una disminución respecto a la semana anterior (15 vs 16).
- Se recomienda mejorar los datos de enfermedades por grupos de edad, y mantener el cumplimiento de las notificaciones semanales en niveles óptimos superiores al 96%.

Más detalles en el tablero interactivo, disponible en:

<https://dgvs.mspbs.gov.py/sistemas/dashboardeno/detalle/dia>