



# Eventos de Notificación Obligatoria (ENO) por planilla semanal

## Año 2023

## Contenido

Se analizan aquellas enfermedades de planilla ENO de vigilancia predominantemente clínica como las infecciones respiratorias agudas, enfermedad diarreica aguda, varicela y conjuntivitis. Además se incluye el monitoreo de atributos de la vigilancia universal.

### Fuente de datos

Vigilancia de Eventos de Notificación Obligatoria y Calidad del Dato (VENOCD), DGVS-MSPBS  
Unidades epidemiológicas Regionales y Red de Servicios de Salud.

### Responsables de ideación y edición

Centro Nacional de Información Epidemiológica  
Dirección General de Vigilancia de la Salud (DGVS)-MSPBS  
Email: analisis.dgvs2016@gmail.com  
Teléfonos +595 237 46 27; +595 961 167 764

## Semana Epidemiológica (SE) 49 3 al 9 de diciembre, año 2023

Los Eventos de Notificación Obligatoria son aquellas listadas en la Resolución S.G. N°190/2013.

Son reportadas en forma numérica, agrupada, con periodicidad semanal y de carácter universal. Se informan a través de la planilla semanal de las ENO y sirve para evaluar tendencias, fluctuaciones estacionales y la presencia de posibles brotes.

# Monitoreo cumplimiento de las notificaciones por planilla semanal

**Gráfico 1.** Cumplimiento de notificación según Región Sanitaria, Paraguay SE 47 al 49, año 2023.

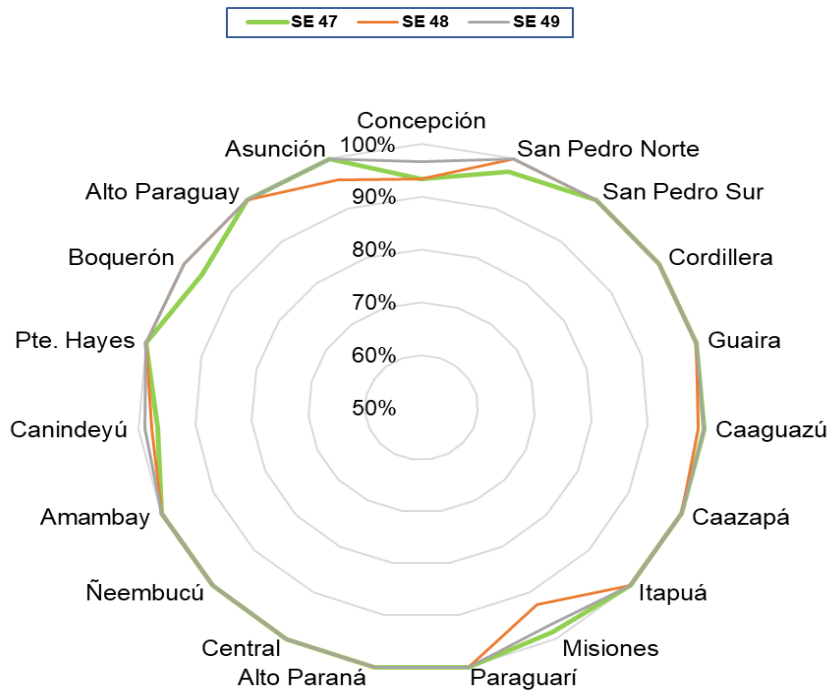

**Mapa 1.** Regiones Sanitarias según cumplimiento de Unidades Notificadoras, Paraguay, SE 49 del año 2023

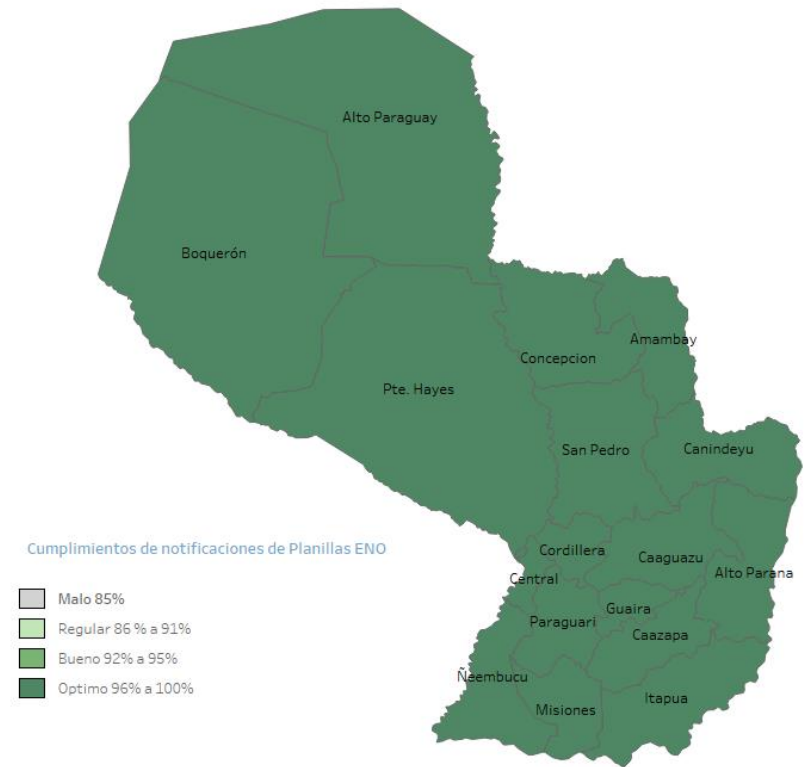

A nivel país la cobertura de notificación fue del 99,5% (n=1.444)  
**Total de unidades notificadoras= 1.449**

**Cumplimiento:** Porcentaje de unidades notificantes que cumplieron con el envío de informe de planilla ENO a la región sanitaria, en fecha correspondiente.

Fuente: VENOCD-DGVS

# Enfermedad Tipo Influenza (ETI)

Vigilancia Universal

**Gráfico 2.** Canal endémico de ETI según semana epidemiológica, Paraguay, SE 49 del 2023.

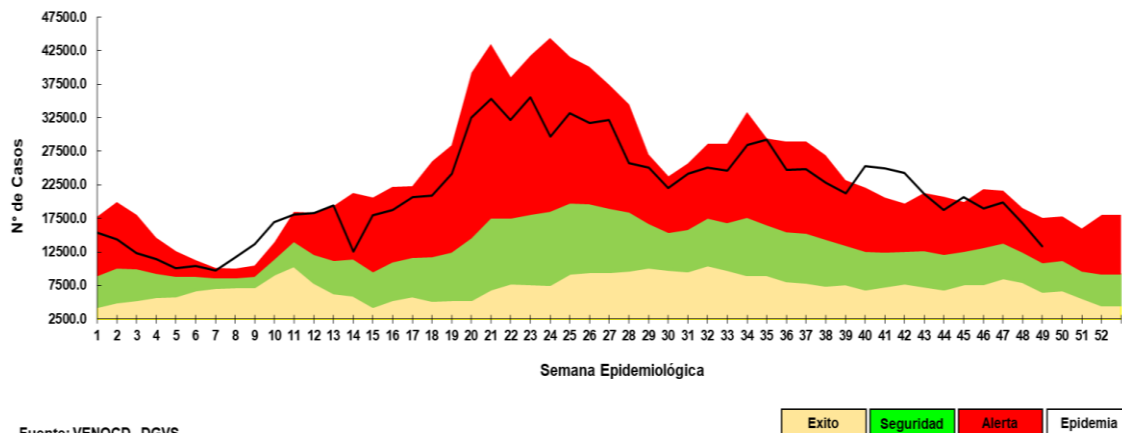

Fuente: VENOCD- DGVS

**Gráfico 3.** Casos de ETI según grupos de edad (%), por semana epidemiológica, Paraguay, comparativo SE 47 - 49 del 2023.

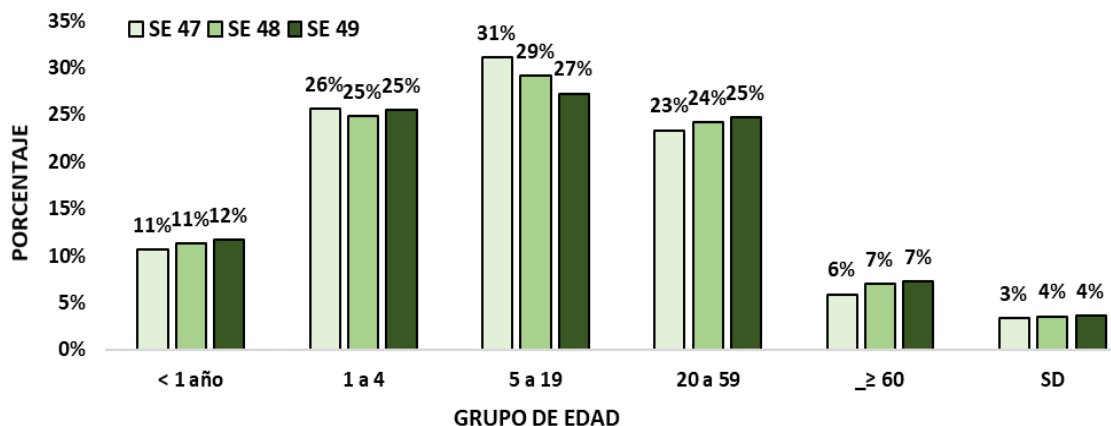

**Tabla 1.** Comparativo casos de ETI por regiones sanitarias, Paraguay, SE 47-49/2023

Regiones sanitarias	SE 47	SE 48	SE 49
CONCEPCION	675	682	454
SAN PEDRO NORTE	878	774	621
SAN PEDRO SUR	553	508	423
CORDILLERA	594	490	386
GUAIRA	856	700	524
CAAGUAZU	1025	733	566
CAAZAPA	365	294	247
ITAPUA	1520	1492	1356
MISIONES	497	332	275
PARAGUARI	759	585	388
ALTO PARANA	1079	925	712
CENTRAL	5412	4378	3638
ÑEEMBUCU	294	205	176
AMAMBAY	236	247	208
CANINDEYU	680	569	464
PDTE HAYES	570	485	343
BOQUERON	209	212	170
ALTO PARAGUAY	127	123	60
CAPITAL	3568	2995	2387
<b>TOTAL:</b>	<b>19,897</b>	<b>16,729</b>	<b>13,398</b>

- En la SE 49 se registran 13.398 casos de ETI, con un descenso del 20% con respecto a la semana anterior (n= 16.729).
- La tendencia de casos a nivel nacional se encuentra en la franja de alerta.
- En cuanto a la proporción de consultas por grupos de edad, se mantiene en el grupo de 1 a 4 años y un descenso del 2% en el grupo de 5 a 19 respecto a la semana anterior.

# Infecciones Respiratorias Agudas (IRA)

## Vigilancia Universal

**Gráfico 4.** Canal endémico de IRA no neumonías según semana epidemiológica, Paraguay, SE 49 del 2023.

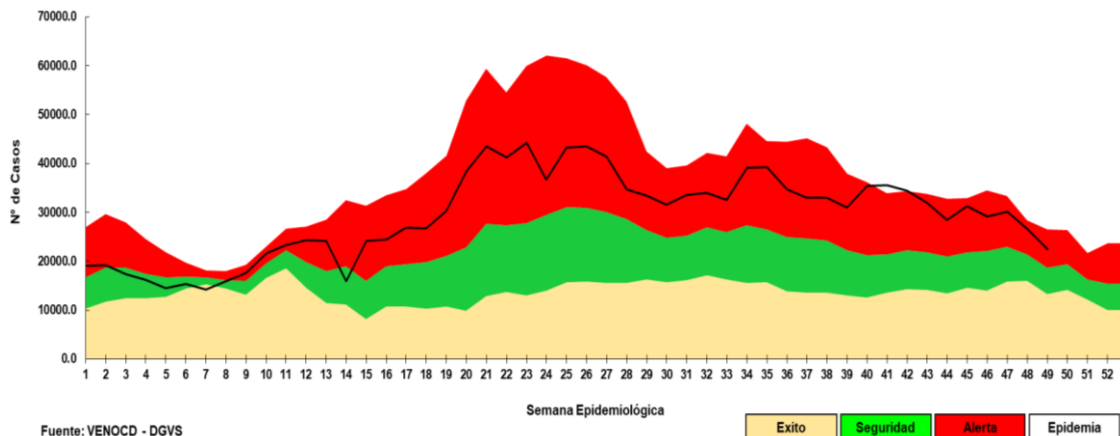

**Gráfico 5.** Casos de IRA no neumonía según grupos de edad (%), por semana epidemiológica, Paraguay, SE 47-49 del 2023.

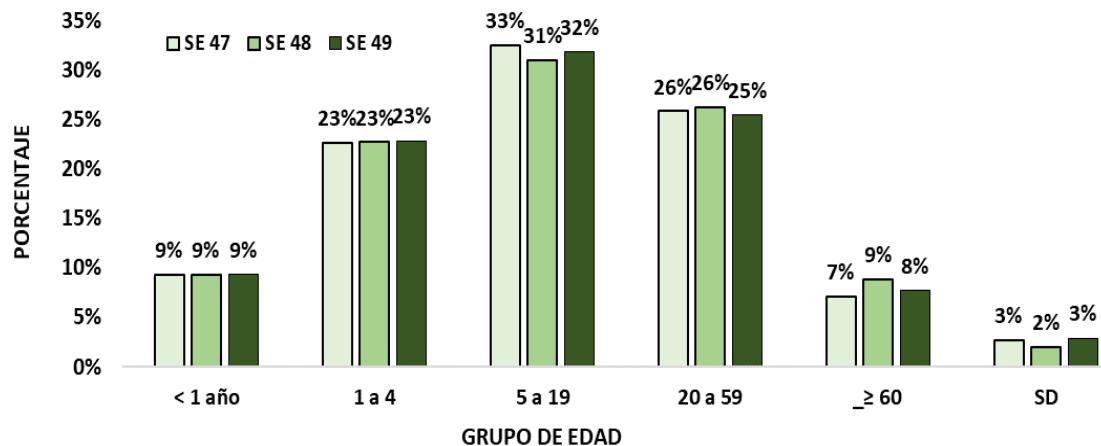

**Tabla 2.** Casos de IRA no neumonías por regiones sanitarias, Paraguay, SE 47-49/2023.

Regiones sanitarias	SE 47	SE 48	SE 49
CONCEPCION	762	684	519
SAN PEDRO NORTE	930	770	612
SAN PEDRO SUR	876	733	677
CORDILLERA	1398	1068	920
GUAIRA	595	435	418
CAAGUAZU	1252	1223	835
CAAZAPA	960	908	660
ITAPUA	2046	1903	1545
MISIONES	744	713	592
PARAGUARI	1377	1277	964
ALTO PARANA	1992	1667	1559
CENTRAL	7572	6477	5771
ÑEEMBUCU	511	434	415
AMAMBAY	253	291	226
CANINDEYU	845	743	576
PDTE HAYES	831	700	614
BOQUERON	421	400	349
ALTO PARAGUAY	123	102	103
CAPITAL	4252	3704	3192
<b>TOTAL</b>	<b>27,740</b>	<b>24,232</b>	<b>20,547</b>

- En la SE 49 se registran 20.547 casos de IRA no neumonía, con un descenso del 15% con respecto a la semana anterior (n=24.323).
- La tendencia de casos a nivel nacional se encuentra en la franja de alerta.
- En cuanto a la proporción de consultas por grupo de edad, se observa un aumento del 1% en el grupo de 5 a 19 años.

# Infecciones Respiratorias Agudas Neumonías

Vigilancia Universal

**Gráfico 6.** Tendencia de Infecciones Respiratorias Agudas (IRA) neumonías en menores y mayores de 5 años, Paraguay. Comparativo 2022- 2023\* (SE 1-49)

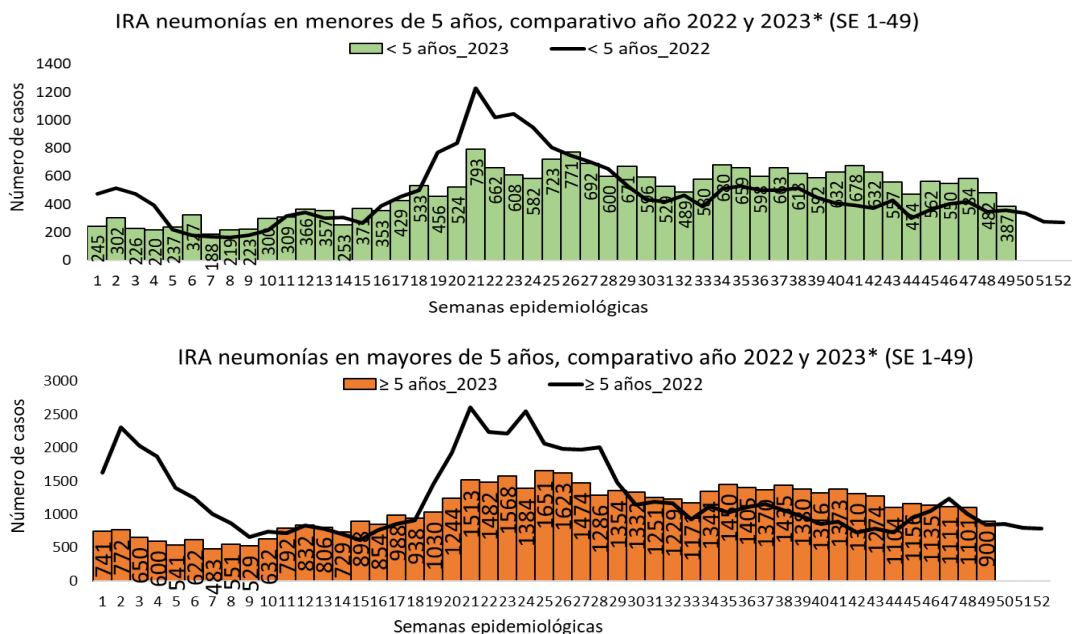

**Gráfico 7.** Proporción de casos de IRA neumonías según grupos de edad, por semana epidemiológica, Paraguay, SE 47- 49 del 2023.

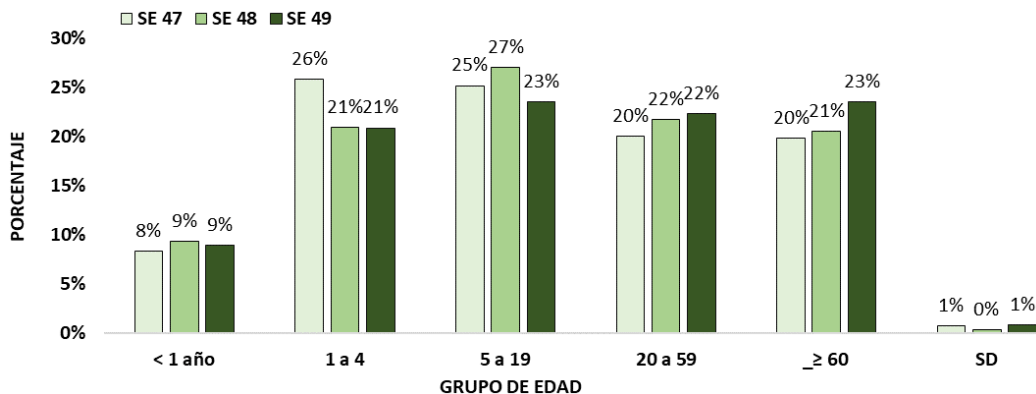

**Tabla 3.** Casos de IRA neumonías por regiones sanitarias, Paraguay, SE 47-49/2023.

Regiones Sanitarias	SE 47	SE 48	SE 49
CONCEPCION	99	121	87
SAN PEDRO NORTE	42	16	24
SAN PEDRO SUR	8	29	22
CORDILLERA	27	23	21
GUAIRA	27	14	23
CAAGUAZU	90	122	58
CAAZAPA	20	14	10
ITAPUA	318	323	298
MISIONES	17	21	23
PARAGUARI	43	27	20
ALTO PARANA	103	60	51
CENTRAL	540	482	421
ÑEEMBUCU	47	17	30
AMAMBAY	27	21	22
CANINDEYU	67	55	30
PDTE HAYES	30	46	23
BOQUERON	52	36	25
ALTO PARAGUAY	10	8	2
CAPITAL	141	154	108
<b>Total</b>	<b>1708</b>	<b>1589</b>	<b>1298</b>

- En la SE 49 se registran 1298 casos de IRA neumonías, con un descenso del 18% con respecto a la semana anterior (n=1589).
- En el comparativo de la tendencia de casos en niños >5 años, se observa un leve aumento con respecto al año 2022.
- La proporción de casos de IRA neumonías según grupos de edad, se observa un aumento del 2% en el grupo de >60 años con respecto a la semana anterior.

# Enfermedad Diarreica Aguda (EDA)

**Gráfico 8.** Canal endémico de EDA en población total según semana epidemiológica, Paraguay, SE 49 del 2023.

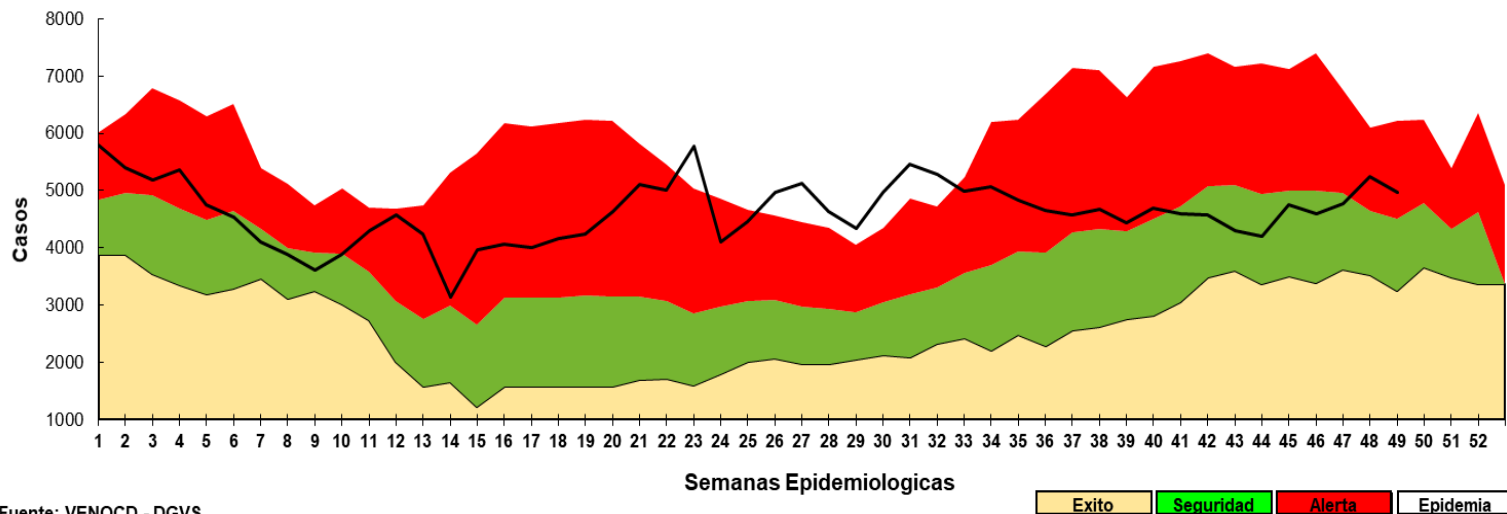

Fuente: VENOCD - DGVS

- En la SE 49 se registran 4.966 casos de EDA, con un descenso del 5% con respecto a la semana anterior (n=5.250). La tendencia a nivel nacional se encuentra en la franja de alerta.

# Enfermedad Diarreica Aguda (EDA)

**Tabla 4.** Casos de EDA por regiones sanitarias, Paraguay, SE 47-49/2023

Regiones Sanitarias	SE 47	SE 48	SE 49
CONCEPCION	147	164	121
SAN PEDRO NORTE	125	161	150
SAN PEDRO SUR	96	83	96
CORDILLERA	103	112	109
GUAIRA	129	162	148
CAAGUAZU	187	175	182
CAAZAPA	73	70	67
ITAPUA	446	507	433
MISIONES	113	104	101
PARAGUARI	145	163	160
ALTO PARANA	430	390	327
CENTRAL	1187	1452	1340
ÑEEMBUCU	58	90	122
AMAMBAY	76	67	45
CANINDEYU	128	127	171
PDTE HAYES	150	154	151
BOQUERON	66	81	83
ALTO PARAGUAY	20	23	17
CAPITAL	1101	1165	1143
<b>TOTAL</b>	<b>4,780</b>	<b>5,250</b>	<b>4,966</b>

- En la SE 49 se registran 4966 casos de EDA, con un descenso del 5% con respecto a la semana anterior (n=5250). La tendencia a nivel nacional se encuentra en la franja de alerta.
- Los aumento de casos, se registran en 4 regiones sanitarias: San Pedro Sur, Caaguazú, Ñeembucú y Canindeyú.

Mas detalles en el tablero interactivo, disponible en:

<https://dgv.mspps.gov.py/sistemas/dashboardno/detalle/dia>

# Varicela y Conjuntivitis

**Gráfico 9.** Casos de varicela según semana epidemiológica, Paraguay, años 2020 a 2023 (SE 49)

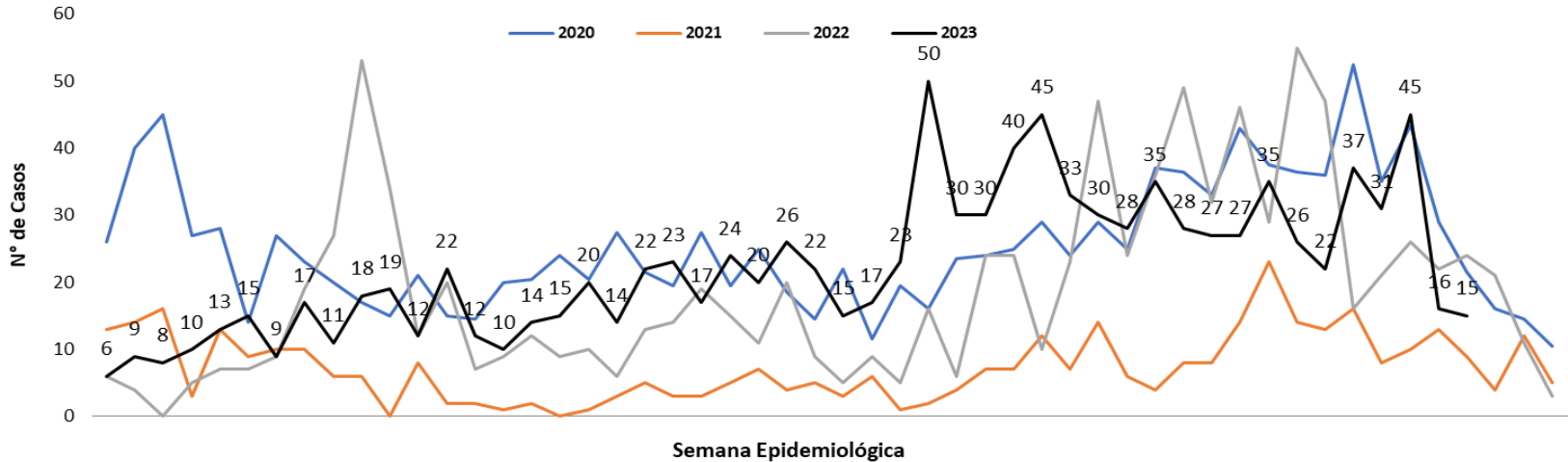

Fuente: Planilla Semanal de Notificación Obligatoria - DGVS

**Gráfico 10.** Casos de conjuntivitis según semana epidemiológica, Paraguay, años 2020 a 2023 (SE 49)

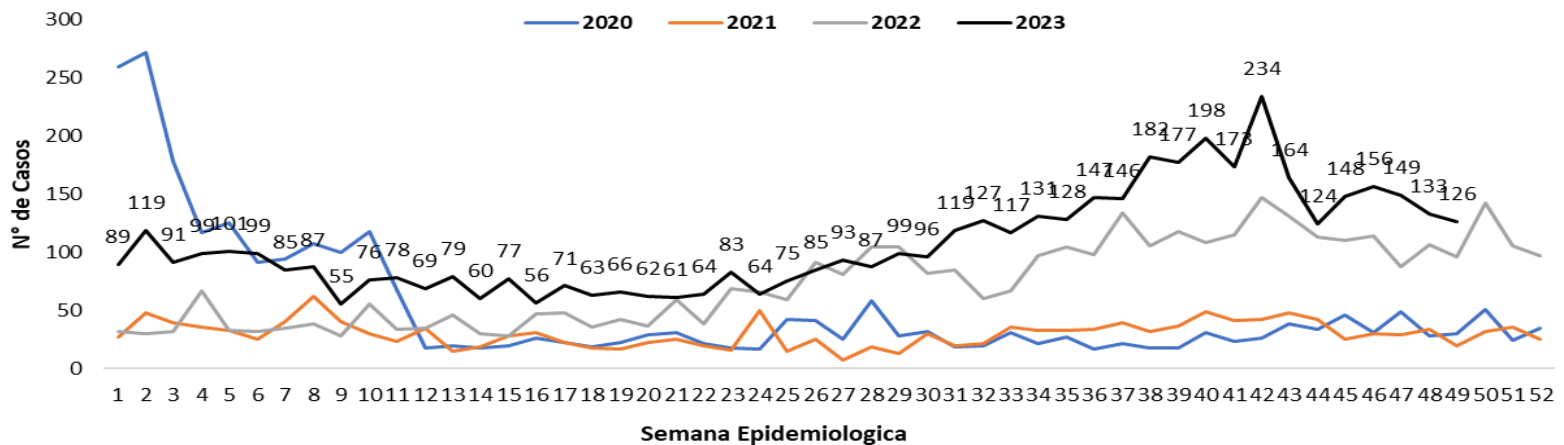

Fuente: Planilla Semanal de Notificación Obligatoria - DGVS

Más detalles en el tablero interactivo, disponible en:

<https://dgvs.mspbs.gov.py/sistemas/dashboardno/detalle/dia>



# Puntos claves

- En la SE 49, el cumplimiento en la notificación de planilla semanal de ENO a nivel país fue óptimo con 99,5%.
- Los casos de ETI a nivel nacional, se observa una disminución del 20% con respecto a la semana anterior. La tendencia de casos a nivel nacional se mantiene en la franja de alerta en el canal endémico. En cuanto a la proporción de consultas por grupos de edad, se observa una disminución del 2% en el grupo de 5 a 19 respecto a la semana anterior.
- Las IRA no neumonías, se observa un descenso del 15% con relación a la semana anterior. La tendencia a nivel nacional se ubica en la franja de alerta con respecto a semanas anteriores. En cuanto a la proporción de consultas por grupo de edad, se observa un aumento del 1% en el grupo de 5 a 19 años respecto a la semana anterior.
- Las IRA neumonías, con un descenso del 18% con respecto a la semana anterior. La proporción de casos de IRA neumonías según grupos de edad, se observa un aumento del 2% en el grupo de >60 años con respecto a la semana anterior.
- La tendencia de EDA, con un descenso del 5% con respecto a la semana anterior. La tendencia a nivel nacional se mantiene en la franja de alerta.
- Los casos de conjuntivitis con una disminución con respecto a la semana anterior (133 vs 126).
- Los casos de varicela con una disminución respecto a la semana anterior (16 vs 15).
- Se recomienda mejorar los datos de enfermedades por grupos de edad, y mantener el cumplimiento de las notificaciones semanales en niveles óptimos superiores al 96%.

Más detalles en el tablero interactivo, disponible en:

<https://dgvs.mspbs.gov.py/sistemas/dashboardeno/detalle/dia>