



GOBIERNO DEL
PARAGUAY

MINISTERIO DE
SALUD PÚBLICA Y
BIENESTAR SOCIAL



Eventos Ambientales

Monitoreo de inundaciones súbitas

Chaco paraguayo, N°14 | 2025

Fecha: 11/06/2025, Hora: 12:00

Los datos están sujetos a modificaciones conforme se apliquen procesos de ajuste, validación o depuración técnica, en función de la evolución de la emergencia y la disponibilidad de información en terreno.

Reporte y compilación por:

El Centro Nacional de Información Epidemiológica dependiente de la Dirección General de Vigilancia de la Salud, Ministerio de Salud Pública y Bienestar Social, 2025.

SITUACION CHACO PARAGUAYO

EVENTO: INUNDACIONES Y AISLAMIENTO VIA TERRESTRE

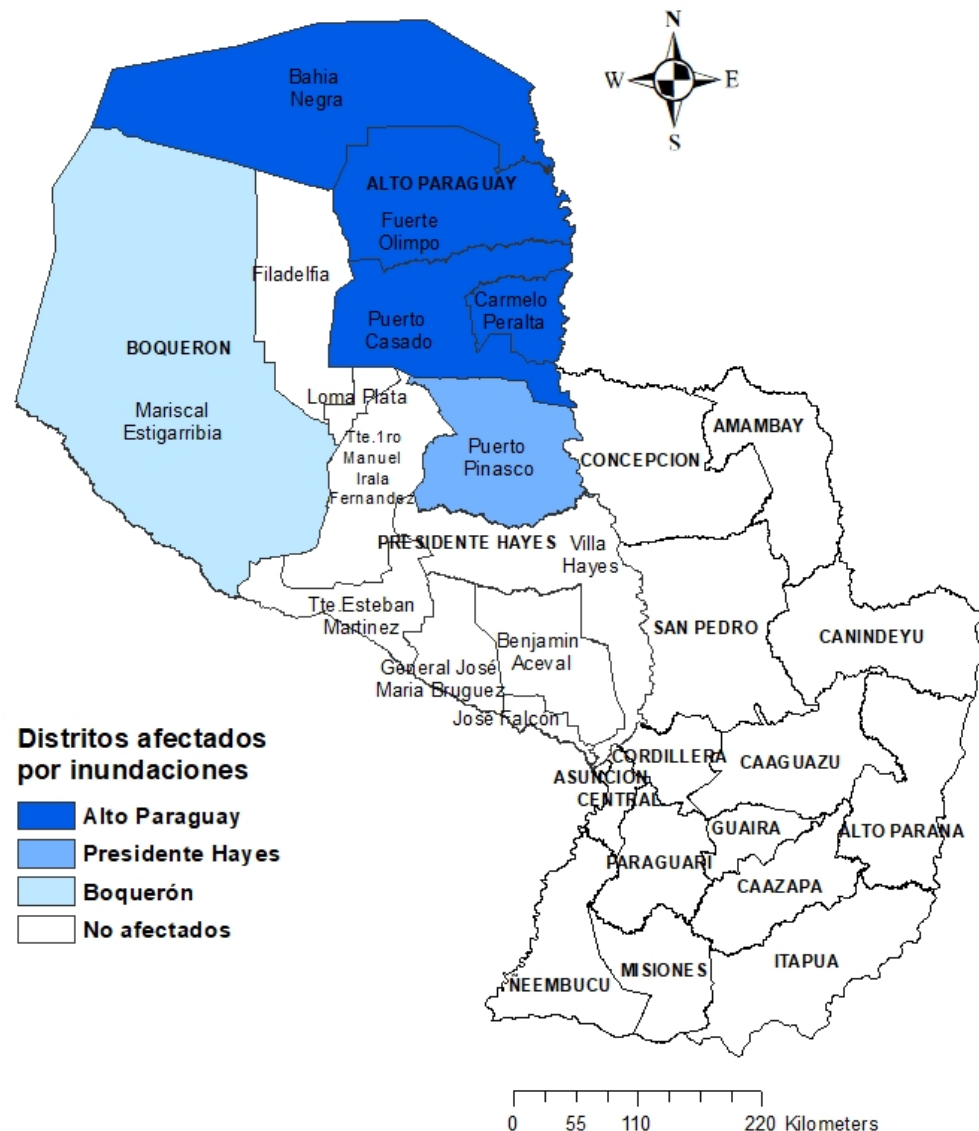

Resumen de situación

- **Tres departamentos (6 distritos)** continúan afectados con aislamientos por camino intransitables (camino terrestre).
- **Alto Paraguay**, todos sus distritos continúan afectados.
- **Boquerón**, el distrito de **Mariscal Estigarribia**, específicamente en la localidad de Santa Teresita, persiste condiciones de inundación parcial que afectan a un sector de viviendas
- **Presidente Hayes**, el distrito de **Puerto Pinasco**, La Patria se encuentra con camino intransitable, debido a la saturación de humedad en el suelo

SITUACION CHACO PARAGUAYO

EVENTO: INUNDACIONES Y AISLAMIENTO VIA TERRESTRE

Indicadores	Boquerón 11/06/2025	Alto Paraguay* 11/06/2025	Pdte. Hayes 11/06/2025
Tipo de evento	Aislamiento por camino intransitables	Aislamiento por camino intransitables	Aislamientos por camino intransitables
Fecha de inicio	12/3/2025	22/3/2025	18/3/2025
Días de afectación	90	80	84
N° Distritos	1/4 distritos	4/4 distritos	1/10 distrito
N° Personas	40	21.818	2.700
N° Familias	8	4.364	344
N° Comunidades	1	42 comunidades	5 comunidades indígenas
N° Evacuados	0	413	0
N° Traslados	0	68	0
N° Albergues	0	0	0
N° Establecimientos	1	24	1
N° personal salud	3 (Equipo local)	294	3 (Equipos local)

*datos acumulados

Fuente: Informe UER Boquerón, UER Alto Paraguay, UER Presidente Hayes.

Compilación y redacción de informe: Centro Nacional de Información Epidemiológica-DGVS -MSPBS

Pobladores de comunidades rurales de Fuerte Olimpo exigen la reparación de caminos

Son más de 2.500 pobladores de las comunidades de Toro Pampa, San Carlos y María Auxiliadora de este distrito chaqueño, que si bien ya lograron reconectarse físicamente entre ellos, continúan atrapados sin poder salir hacia otras regiones del país. Piden a las autoridades de la Gobernación priorizar la reparación del camino que conduce a Fuerte Olimpo, y así poder romper el aislamiento que ya supera los 72 días.

POR CARLOS ALMERÓN
12 DE JUNIO DE 2025 - 10:39



Las aguas retrocedieron en el camino Olimpo - Toro Pampa, solo falta cerrar los pequeños cortes de agua que aún quedan.
Carlos Almeron

<https://www.abc.com.py/nacionales/chaco/2025/06/12/pobladores-de-comunidades-rurales-de-fuerte-olimpo-exigen-la-reparacion-de-caminos/>

BOQUERON- Situación actual

Indicadores	Número	Observación
N° Distritos afectados	1 de 4	Distritos afectados: Mariscal Estigarribia, Santa Teresita esta bajo agua algunas viviendas
N° Población afectada (total de personas)	40 personas	Datos proveídos por las USFs
N° Familias afectadas	8 familias	Datos proveídos por las USFs
N° Comunidades afectadas	1	Comunidad Santa Teresita
N° Albergues	0	4 albergues instalados para evacuación obstétrica para gestantes de más de 35 semanas, sin ocupación actualmente.
N° Asistencias realizadas	20 consultas	Número de asistencias realizadas en planilla de enfermedades, total consultas
N° Brotes en los albergues o servicios de salud	No se han registrado brotes	Actualmente no se observan aumentos de EDA ni brotes de enfermedad.
N° Establecimientos de salud afectados	1	USF Santa Teresita, vía de acceso camino intransitable
N° Personal de salud trabajando/asistiendo	3	Profesionales de Salud Familiar asistiendo en la zona (Medico, Enfermero, técnico)

Fuente: XVI Boquerón, 11-junio-2025,13:00 horas

Continua afectado la comunidad Santa Teresita, con 40 personas, y la USF Santa Teresita por vía de acceso camino intransitable. No se reporta brotes ni aumentos de diarreas.

Monitoreo al 11 de junio, 2025

- Tras un período de 3 semanas sin precipitaciones, se ha registrado la recuperación de la transitabilidad vial en las comunidades previamente aisladas por inundaciones.
- Los distritos de Teniente Martínez y Virgen de Fátima presentan vías terrestres completamente secas y operativas, con ausencia de aislamiento.
- En contraste, en el distrito de Mariscal Estigarribia, específicamente en la localidad de Santa Teresita, persisten condiciones de inundación parcial que afectan a un sector de viviendas (Tabla 1).

Fuente: Monitoreo telefónico UER Boquerón, 11/06/2025

Tabla 1. Resumen distritos afectados, Boquerón, al 11/06/2025

Distrito	Estado de las vías	Inundación	Observaciones
Teniente Martínez	Transitables (secas)	No	Restablecida conectividad total
Virgen de Fátima	Transitables (secas)	No	Restablecida conectividad total
Mariscal Estigarribia	Parcialmente transitables	Sí (parcial)	Sector Santa Teresita con viviendas afectadas

Fuente: Informe XVI RS Boquerón- UER Boquerón
 Compilación y redacción de informe: Centro Nacional de Información Epidemiológica-DGVS -MSPBS

PRESIDENTE HAYES- Situación actual

Indicadores	Número	Observación
N° Distritos afectados	1 distrito	Puerto Pinasco
N° Población afectada (personas)	2.700 personas	La Patria
N° Familias afectadas	344 familias aproximadamente	
N° Comunidades afectadas (mencionar cuales)	5 comunidades	Las comunidades afectadas se encuentran sin aislamiento, pero los caminos para el acceso se encuentran intransitables.
N° Evacuados	0	
N° Traslados*	0	N° de traslados totales realizados según medios de traslado (helicóptero, barco, otros)
N° Albergues (si estan ocupadas, cuantas familias)	0	Nombre y tipo de albergues, remitir planilla de albergue, de manera semanal.
N° Establecimientos de salud afectados*	1	USF Meiba Angaite.
N° Asistencias (3 ultimas semanas)	379	Número de asistencias realizadas en planilla de enfermedades, total consultas
N° Brotes en los albergues o servicios de salud	0	Tipo de brote, con número de personas afectadas.
N° Personal de salud trabajando/asistiendo	Los equipos locales	número de RRHH asignado para asistencia en inundaciones.

Fuente: XV RS Presidente Hayes, 11--junio-2025,13:00 horas

Monitoreo al 11 de junio, 2025

- El distrito de Puerto Pinasco, La Patria se encuentra con camino intransitable, debido a la saturación de humedad en el suelo, formando lodo persistente.
- Las comunidades como Laguna Hu, Tataré, Carpincho, Laguna Teja y parte de Caroai siguen afectadas con tierra lodosa.
- Los demás distritos como Esteban Martínez, Irala Fernández y Gral. Bruguez han experimentado una recuperación significativa en la transitabilidad de sus vías, ya sin inundaciones ni lodo. Esta mejoría se atribuye a la ausencia de precipitaciones en las últimas semanas, permitiendo la consolidación del suelo y su restablecimiento para la población en la zona.

Fuente: Monitoreo telefónico UER Pdte. Hayes, 11/06/2025

Fuente: Informe UER Presidente Hayes
 Compilación y redacción de informe: Centro Nacional de Información
 Epidemiológica-DGVS -MSPBS

Resumen de situación por inundaciones en la Región Sanitaria Alto Paraguay		
	Número	Observaciones
N° Distritos afectados	4 distritos	Fuerte Olimpo, Bahía Negra, Carmelo Peralta y La Victoria-Puerto Guaraní.
N° Población afectada (total de personas)	21.818	Censo Poblacional (INE)
N° Familias afectadas	4.364	Censo Poblacional (INE)
N° Comunidades afectadas	42	Ver tabla 1
N° Evacuados	413	
N° Traslados (planilla de referencia y contra referencia-meses marzo/abril)	68	<ul style="list-style-type: none"> Bahía Negra: 9 traslado (1 por vía aérea y 8 bote/ambulancia) Fuerte Olimpo 21(9 vía aérea-/8 avión 1 por helicóptero)12 en bote/ambulancia Puerto Casado 22 por bote/ambulancia Carmelo Peralta 16 (15 bote/ambulancia 1ambulancia)
N° Albergues	0	No contamos con albergues
N° Asistencias	25.067	(Planilla ENO SE 12 hasta SE 20 fecha 16/03/25-17/05/25.)
N° Brotes en los albergues o servicios de salud	<p>Brote de Influenza tipo A en Puerto Casado y dengue en Fuerte Olimpo</p> <p>Aumento de consultas por cuadros respiratorios y EDAS</p>	<p>Datos de Arbovirosis fecha, desde el 22 /03/2025 a 22/05/2025).</p> <p>Puerto Casado: en descenso (31 casos sospechosos; 3 casos confirmados DEN 2.</p> <p>Brote de Dengue en Fuerte Olimpo: Controlado, 8 casos sospechosos y 2 casos confirmados de DEN 2.</p> <p>Aumento de las consultas por cuadro respiratorios y enfermedad diarreica aguda por Planilla ENO Semanal. (Gráficos 2 al 4).</p>
N° Establecimientos de salud afectados*	24	Ver tabla 3
N° Personal de salud trabajando/asistiendo	294	Número de RRHH asignado para asistencia en inundaciones. Total, por Región Sanitaria
N° Suero antiofídico/frascos	387 / 151	Disponibles en los servicios de salud / parque regional. Ver Situación epidemiológica tabla 2.
N° inmunizaciones realizadas	4819 (01 de marzo a 22 de mayo)	Desde el (01 de marzo a 22 de mayo del 2025).

Monitoreo al 11 de junio, 2025

- En Alto Paraguay los distritos siguen aislados.
- En el distrito de La Victoria en Puerto Casado los indígenas no pueden salir siguen aislados, así como en tierra adentro de Toro Pampa. Bahía Negra, Fuerte Olimpo y Puerto Casado siguen totalmente aislados sin rutas. Algunas estancias de Carmelo Peralta con aislamiento parcial.

En Puerto Casado:

- La SEN por vía aérea (helicópteros) provee alimentos y algunos traslados.
- A causa de las precipitaciones, las rutas ya arregladas se volvieron intransitables.

Fuente: Monitoreo telefónico UER Alto Paraguay, 11/06/2025

Gráfico 1. Enfermedades registradas, acumulado del 23/03/2025 al 11/06/2025 Alto Paraguay

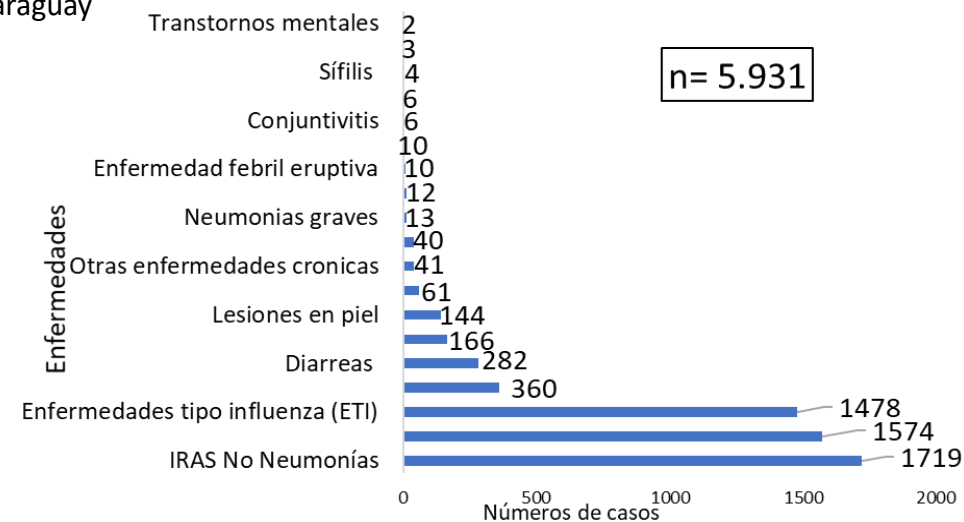

Fuente: Informe UER Alto Paraguay
 Compilación y redacción de informe: Centro Nacional de Información Epidemiológica-DGVS -MSPBS

Monitoreo de otros eventos: brotes y otras amenazas a la salud en los departamentos afectados por situaciones ambientales

Los equipos de epidemiología regional monitorean además las enfermedades de notificación obligatoria y los brotes que puedan presentarse en cada región sanitaria.

- Continúan los brotes activos de dengue en:
- Alto Paraguay: distrito de Puerto Casado (DEN-2) y Fuerte Olimpo.
 - Presidente Hayes: distrito de Benjamín Aceval (DEN-1, DEN-2), Villa Hayes y Nanawua
 - Concepción: distrito de San Lázaro (DEN-1, DEN-2)
 - Amambay: distrito de Bella Vista (DEN-2)

Fuente: DCNIE-DIVET/DVRESP/DGVS.

Fecha	Departamentos	Situación Resumida	Comunidades Afectadas	Alertas Clave
11/6/2025	Alto Paraguay	Investigación en Puerto Casado y Fuerte Olimpo, brote de enfermedad respiratoria y dengue. Desde la SE 19 al SE 23, con 158 notificaciones de casos respiratorios . Resultado positivo para Influenza tipo A.	Puerto Casado, Bahía Negra	Informe de brote en proceso
	Boquerón	Aumento de ETI, disminución en EDAS (no vinculado a inundaciones). En zonas difícil acceso, sin consultas.	San José Estero, Virgen de Fátima, Tte. Martínez, Santa Teresita	Santa Teresita algunas casas siguen aisladas
	Presidente Hayes	Aumento de casos de ETI, EDAS en planilla semanal. No presenta caso puntual de brote.	Laguna Hu, Tataré, Carpincho, Laguna Teja y parte de Caroai	Dificultad de acceso por lodo y barro

Fuente: Monitoreo a R.S. Alto Paraguay, Boquerón, Pdte. Hayes

Planilla Semanal ENO, SE 22/2025 . La tendencia de cuadros respiratorios, se mantiene en zona de alerta a nivel país. Las ETI con aumento en 17/18 RS, incluyendo Boquerón (+12%), Presidente Hayes (+20%).

La tendencia de EDAS, se mantiene en la franja de epidemia, con descenso de un 7% a nivel país. Los aumentos se registran en 6/18 regiones: Concepción, San Pedro Norte, San Pedro Sur, Cordillera, Central, Ñeembucú.

<https://dgvs.mspbs.gov.py/enfermedades-de-notificacion-obligatoria-eno/>

BOQUERÓN

USF SANTA TERESITA-MCAL. ESTIGARRIBIA

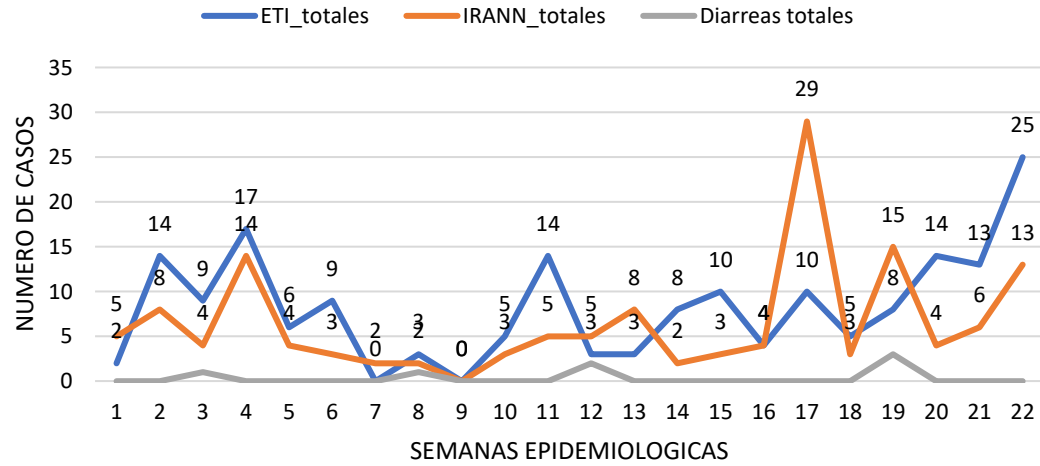

PRESIDENTE HAYES

USF MEIBA ANGAITE-LA PATRIA, DISTRITO PUERTO PINASCO

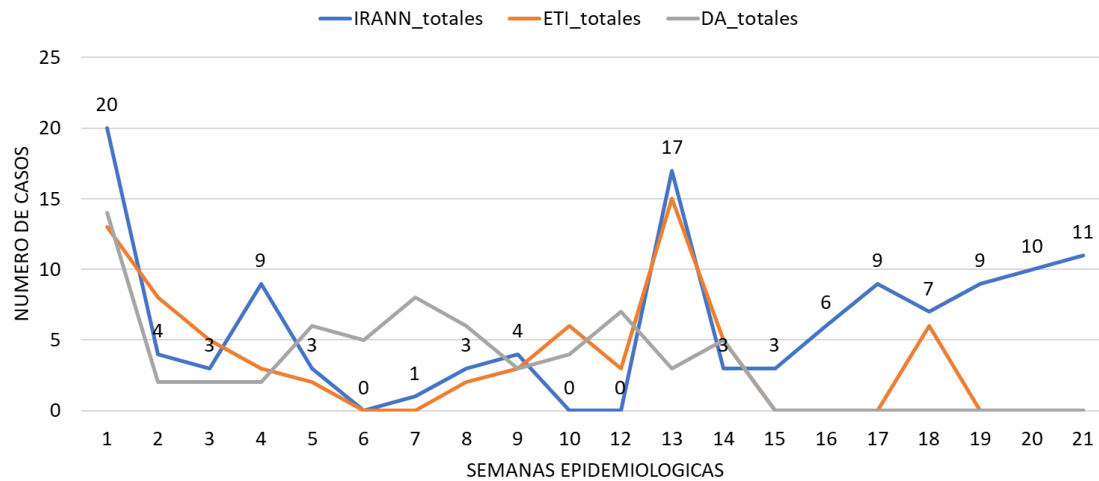

Fuente: Planilla Semanal ENO, VENOCD-DGVS

ALTO PARAGUAY

Canal endémico de ETI en población total según semana epidemiológica Dpto. Alto Paraguay, 2025 (Semana Epidemiológica N° 22)

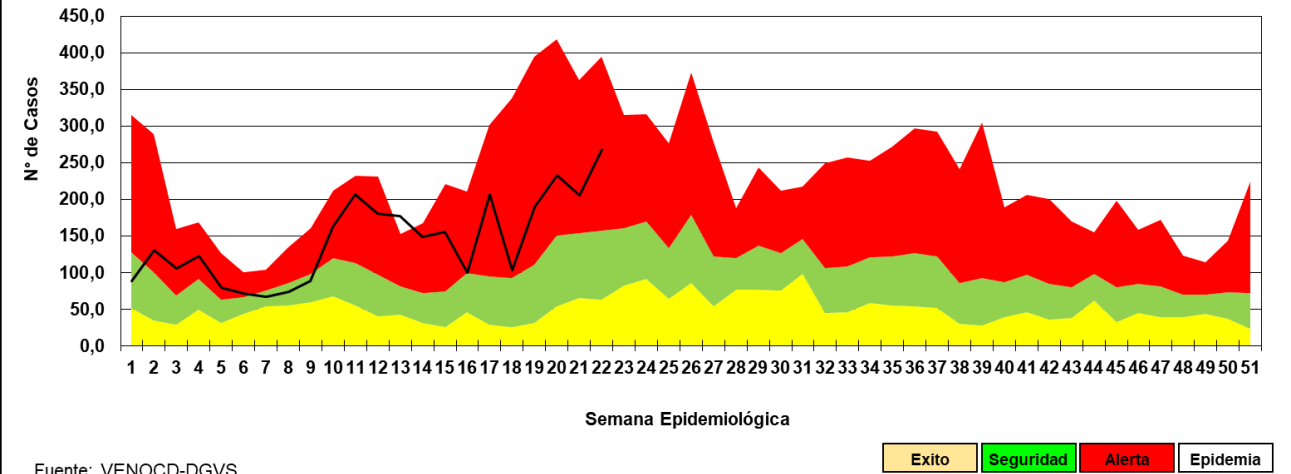

Fuente: VENOCD-DGVS

Canal endémico de EDAs en población total según semana epidemiológica Dpto. Alto Paraguay, 2025 (Semana Epidemiológica N° 21)

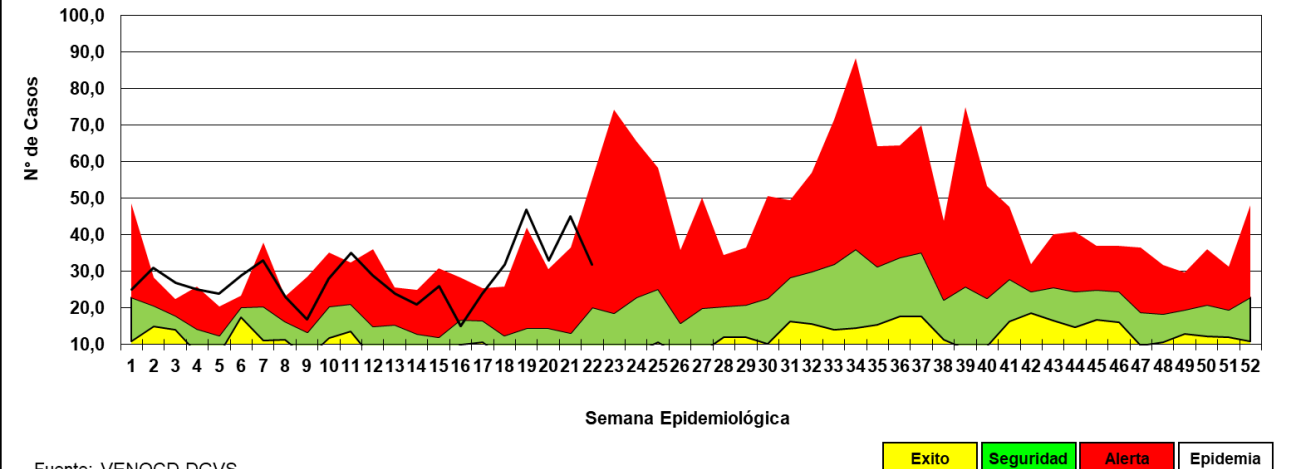

Fuente: VENOCD-DGVS



Riesgo para la Salud ante las inundaciones

Daños a la salud se manifiestan como:

- Infecciones respiratorias agudas (IRA).
- **Enfermedades** diarreicas agudas (EDA).
- Brotes de cólera.
- Infecciones a la piel y los ojos.
- Dengue, zika y chikungunya.
- Fiebre amarilla.
- **Hantavirus**
- **Leptospirosis** (enfermedad que se contagia principalmente a través de la orina de animales infectados).
- Accidentes por animales ponzoñosos; serpientes, alacranes
- Accidentes por descargas eléctricas
- Ahogamiento
- Traumatismos de causas externas por deslizamiento, golpes, caídas

Las aguas de inundación y las aguas estancadas pueden ser peligrosas y hacerlo vulnerable a enfermedades infecciosas y lesiones.

Fuente: DCNIE-DIVET-DGVS

Recomendaciones para agua segura y saneamiento en el marco de la emergencia por inundaciones

1. Control de cloro residual de las redes de abastecimiento de agua potable, principalmente las que se encuentran afectadas por las inundaciones. Se recomienda una concentración de cloro residual de entre 0,5 a 2,0 mg/L.
2. Evitar la provisión y consumo de agua provenientes de pozos perforados, excavados y otros que se encuentran inundados.
3. Asegurar la integridad física e implementación de medidas de contingencia para las plantas de tratamiento que se encuentran próximas a ríos y demás fuentes.
4. Asegurar que los depósitos de agua, especialmente los subterráneos, no presenten infiltraciones, y evitar su uso en caso de que estén inundados o se encuentren bajo agua.
5. Se recomienda evitar el contacto y uso de las aguas provenientes de las inundaciones y las que se encuentran en contacto con residuos (basuras).
6. Asegurar la provisión de agua segura a los asentamientos y centros asistenciales, a modo de evitar la propagación de enfermedades de transmisión hídrica.

PROCEDIMIENTO PARA DESINFECCIÓN EN CASO DE NO CONTAR CON AGUA POTABLE

Se recomienda que en caso de no disponer de agua potable en los asentamientos y zonas afectadas por las inundaciones se utilicen los siguientes métodos:

- Desinfección con 2 gotas de lavandina (solución de Hipoclorito de Sodio presentación comercial de entre 6 y 8%) por litro de agua a tratar, utilizar frasco gotero, dejar reposar al menos 30 minutos. Se recomienda que el agua este previamente clarificada (filtrada). No emplear lavandinas con fragancias o colorantes.
- En caso de no contar con lavandina (hipoclorito de sodio), realizar la desinfección hirviendo el agua previamente clarificada (filtrada), por no menos de 1 minuto (una vez iniciada la ebullición), y dejar reposar para su utilización.
- Almacenar el agua desinfectada en recipientes limpios con tapa asegurando que se encuentren en un lugar sanitariamente adecuado.

Fuente: DIGESA-MSPBS, mayo-2025.

Pronóstico de precipitación y proyección hidrológica

Tendencia de la Precipitación



A la derecha se muestra el ensamblado de modelos climáticos para el pronóstico de las anomalías de la precipitación. Las áreas coloreadas indican el porcentaje de probabilidad para las tres categorías previstas: **verde** indica excesos de lluvia, **marrón** indica déficits, y los tonos **grises** indican lluvias dentro del promedio normal. Las áreas en blanco representan áreas de alta incertidumbre y peor desempeño de los modelos.

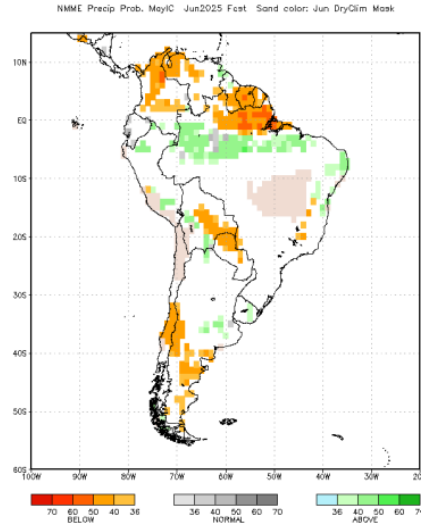

Fuente: modelo NMME-NOAA

Pronóstico Río Paraguay

Se observa en el pronóstico de precipitación, valores inferiores a la normal en la cuenca alta, e incertidumbre para las cuenca media y baja.

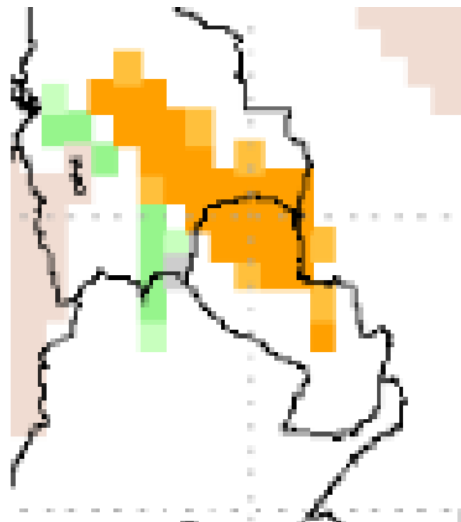

Fuente: modelo NMME-NOAA

Pronóstico del nivel del río Paraguay Junio 2025

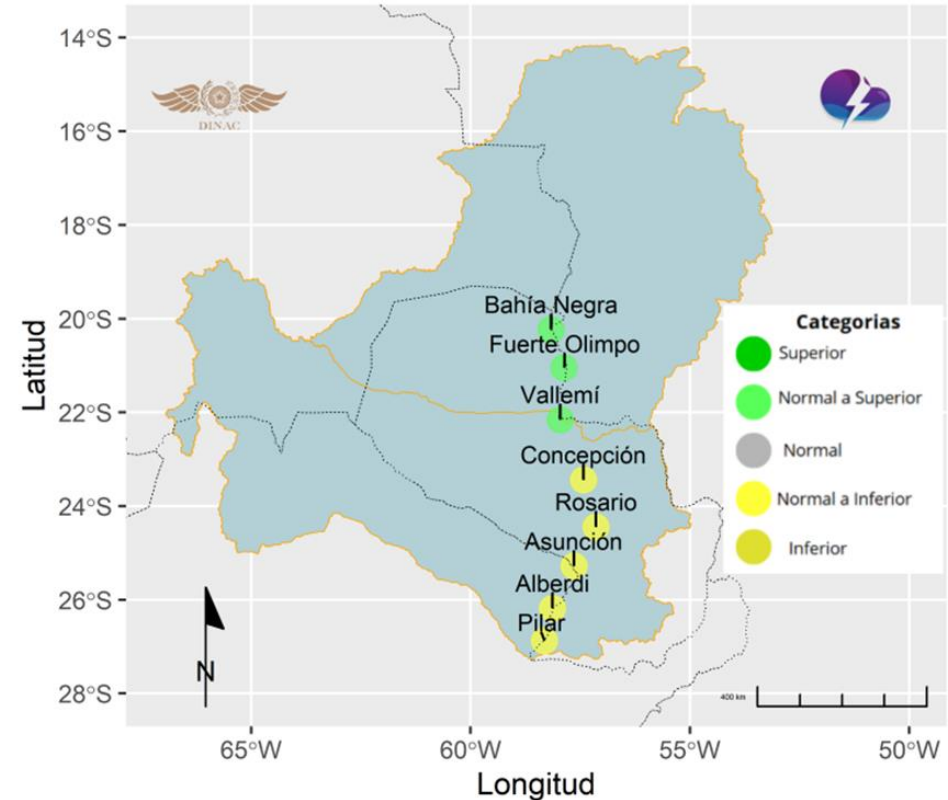

Elaborado por: Departamento de Pronósticos Hidrológicos.

Se observa en el pronóstico de precipitación, valores inferiores a la normal en la cuenca alta, e incertidumbre para las cuenca media y baja.

Fuente: Perspectivas Hidrológicas Río Paraguay. Subdirección de Hidrología-DMH. Departamento de Pronósticos Hidrológicos. Junio 2025

<https://www.meteorologia.gov.py/wp-content/uploads/2025/06/Pronostico-Hidrologico-Mensual.pdf>



Figura 4. Pronóstico de Precipitación trimestre JJA 2025.

Pronóstico de Precipitación se prevén precipitaciones inferiores a la normal sobre el centro, sureste, este y norte de la Región Oriental y valores superiores a la normal sobre el centro-oeste de la Región Occidental, en tanto que, para el resto del territorio nacional, se esperan condiciones normales durante el trimestre considerado.

Tabla 1. Valores calculados para los terciles de precipitación. Período 71-00.

Estación Meteorológica	Límite inf. del tercil normal	Límite sup. del tercil normal
Adrián Jara	55.3	87.1
Bahía Negra	51.8	101.5
Mariscal Estigarribia	36.6	60.1
Puerto Casado	89.0	167.0
Pedro Juan Caballero	160.7	245.3
Pozo Colorado	59.1	113.4
Concepción	117.5	148.7
General Bruguéz	68.5	147.5
San Pedro	173.0	224.8
San Estanislao	165.2	248.9
Salto del Guairá	189.5	291.7
Aerop. Silvio Pettrossi	158.8	214.0
Paraguarí	152.6	262.0
Villarrica	231.5	323.7
Coronel Oviedo	310.2	370.3
Aerop. Guaraní	279.9	449.7
Pilar	134.4	187.9
San Juan Bautista	217.6	294.3
Caazapá	225.1	328.6
Capitán Meza	217.6	294.3
Encarnación	298.5	395.2

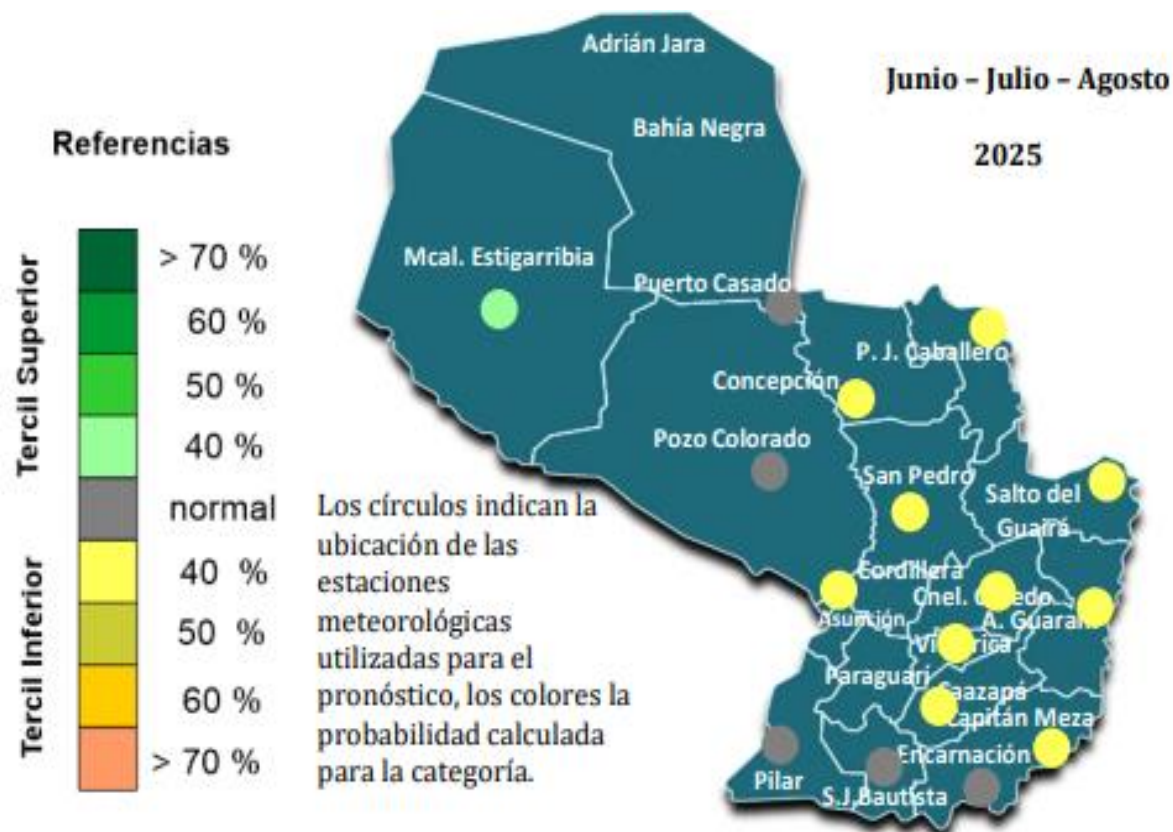
Obs 1: Los colores que resaltan en la tabla indican la probabilidad asociada al tercil del mapa.

Obs 2: Las filas que no tienen colores se refieren a localidades que no cuentan con una serie de datos continua de al menos 30 años y con el mínimo de faltantes necesarias para la generación del pronóstico.

Informe hidrometeorológico conjunto del Río Paraguay- DINAC

Proyección Hidrológica

Cuenca Alta:	Se espera que el nivel del río registre ligeros ascensos en la primera y segunda semana.
Cuenca Media:	Se espera que el nivel del río registre ascensos en la primera y segunda semana.
Cuenca Baja:	Se espera que el nivel del río registre ascensos en la primera y segunda semana.

1.1. Pronóstico semanal de alturas hidrométricas del río Paraguay

Para las próximas dos semanas, las alturas hidrométricas pueden llegar a los siguientes niveles:

Estación / Fecha	Actual		
	09 jun	16 jun	23 jun
Bahía Negra	5,14 +05	5,23	5,39
Concepción	4,30 00	4,62	4,82
Asunción	3,86 -04	3,97	4,02
Alberdi	5,26 -02	5,48	5,75
Pilar	4,56 +01	4,86	5,01

Rango de Incertidumbre: +/-20cm

Obs: Estos valores están basados en análisis previos teniendo en cuenta salidas de modelos numéricos, datos observados y registros históricos, por lo que la probabilidad de ocurrencia está sujeta a un cierto rango de error. Estas proyecciones se irán **actualizando cada semana** desde las instituciones involucradas en este documento que estarán en monitoreo constante de las condiciones hidrometeorológicas del territorio paraguayo.



Figura 1: a) Cantidad de lluvia prevista (en mm) desde el 08 al 14 de junio. b) Anomalía de lluvia acumulada (en mm) desde el 08 al 14 de junio. En él se pueden determinar las zonas con posibles excesos (verde) o déficits (marrón) de lluvias previstas para esas fechas. Fuente: NOAA.



Figura 2: a) Cantidad de lluvia prevista (en mm) desde el 15 al 21 de junio. b) Anomalía de lluvia acumulada desde el 15 al 21 de junio. En él se pueden determinar las zonas con posibles excesos (verde) o déficits (marrón) de lluvias previstas para esas fechas. Fuente: NOAA.

Evento meteorológico previsto: Sistema de Tormentas

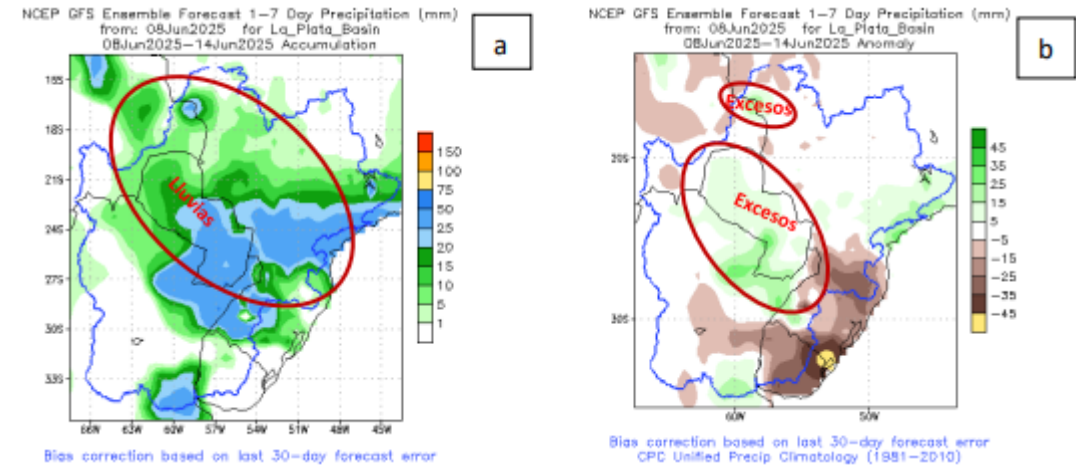
Fecha del evento: Viernes 13 y sábado 14 de junio de 2025.

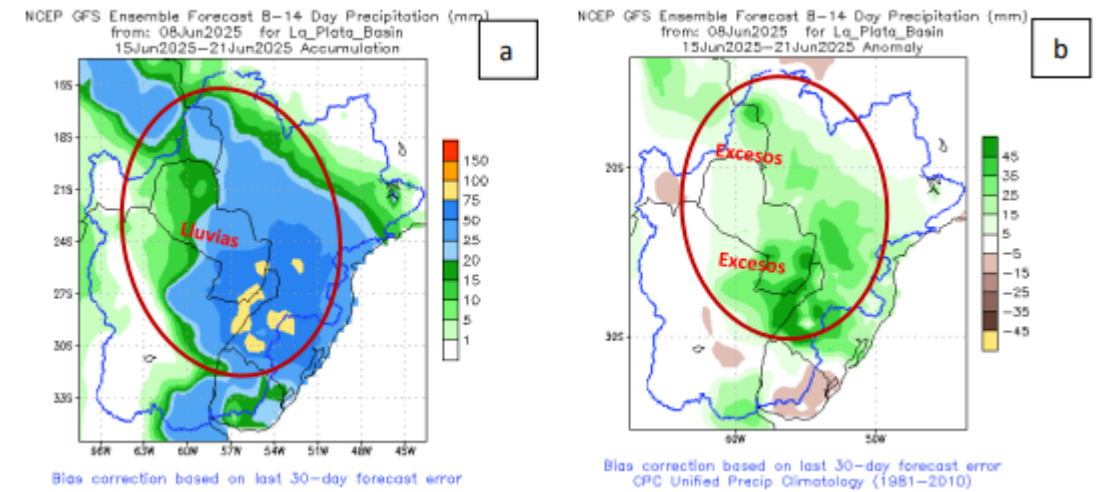

Zona de cobertura y periodos



Características puntuales de los fenómenos



Lluvias ➔ Acumulados de entre 60 y 90 mm.



Lluvias ➔ Acumulados de entre 30 y 50 mm.



Viento ➔ Ráfagas puntuales en torno a 100 km/h.

Tormentas con alta frecuencia y alta probabilidad de caída de granizos en forma puntual.

Sector	Viernes 13				Sábado 14			
	M	M	T	N	M	M	T	N
Ñeembucú								
Misiones								
Itapúa								
Paraguarí								
Caazapá								
Guairá								
Asunción								
Central								
Cordillera								
Caaguazú								
Alto Paraná								
San Pedro								
Concepción								
Canindeyú								
Pdte. Hayes								
Amambay								
Alto Paraguay								

Referencia:

- **M, M, T, N:** Madrugada, Mañana, Tarde, Noche respectivamente.
- **Casilla coloreada:** indica que en ese periodo se prevén los fenómenos.
- **Mapa con área coloreada:** sector donde se espera el desarrollo de los fenómenos.

Fuente: <https://www.meteorologia.gov.py/>

Pronóstico para Gran Asunción

Viernes 13/06/25	Sábado 14/06/25	Domingo 15/06/25	Lunes 16/06/25	Martes 17/06/25
Fresco a cálido, cielo mayormente nublado, vientos moderados del noreste.	Fresco, cielo mayormente nublado, vientos moderados del norte, luego sureste. Lluvias con ocasionales tormentas eléctricas	Fresco, cielo nublado a parcialmente nublado, vientos del sureste, luego variables.	Fresco a cálido, cielo parcialmente nublado a nublado, vientos del noreste, luego variables. Lluvias dispersas con ocasionales tormentas eléctricas.	Fresco a cálido, cielo mayormente nublado, vientos del noreste, luego variables. Lluvias dispersas.
Min: --°C - Max: 22°C	Min: 16°C - Max: 18°C	Min: 13°C - Max: 19°C	Min: 16°C - Max: 25°C	Min: 19°C - Max: 25°C

Pronóstico para el Interior

Ciudad	viernes 13/06/2025	sábado 14/06/2025	domingo 15/06/2025
Concepción	Fresco a cálido, cielo mayormente nublado, vientos moderados del noreste. Max: 24°C	Fresco a cálido, cielo mayormente nublado, vientos moderados del norte, luego del sureste, lluvias dispersas con ocasionales tormentas eléctricas. Min: 18°C - Max: 22°C	Fresco, cielo mayormente nublado, vientos del sureste, luego variables, lluvias dispersas con ocasionales tormentas eléctricas, luego mejorando. Min: 15°C - Max: 19°C
San Pedro	Fresco a cálido, cielo mayormente nublado, vientos moderados del noreste. Max: 22°C	Fresco a cálido, cielo mayormente nublado, vientos moderados del norte, luego del sureste, lluvias dispersas con ocasionales tormentas eléctricas. Min: 17°C - Max: 21°C	Fresco, cielo nublado a parcialmente nublado, vientos del sureste, luego variables, lluvias dispersas, luego mejorando. Min: 14°C - Max: 20°C
Caacupé	Fresco a cálido, cielo mayormente nublado, vientos moderados del noreste. Max: 22°C	Fresco, cielo mayormente nublado, vientos moderados del norte, luego del sureste, lluvias con ocasionales tormentas eléctricas. Min: 16°C - Max: 18°C	Fresco, cielo nublado a parcialmente nublado, vientos del sureste, luego variables. Min: 13°C - Max: 19°C
Villarría	Fresco a cálido, cielo mayormente nublado, vientos moderados del noreste, lluvias dispersas. Max: 21°C	Fresco, cielo mayormente nublado, vientos moderados del norte, luego del sureste, lluvias con ocasionales tormentas eléctricas. Min: 16°C - Max: 19°C	Fresco, cielo nublado a parcialmente nublado, vientos del sureste, luego variables, lluvias dispersas, luego mejorando. Min: 12°C - Max: 18°C

Coronel Oviedo	Fresco a cálido, cielo mayormente nublado, vientos moderados del noreste, lluvias dispersas. Max: 21°C	Fresco, cielo mayormente nublado, vientos moderados del norte, luego del sureste, lluvias con ocasionales tormentas eléctricas. Min: 17°C - Max: 19°C	Fresco, cielo nublado a parcialmente nublado, vientos del sureste, luego variables, lluvias dispersas, luego mejorando. Min: 13°C - Max: 18°C
Caazapá	Fresco, cielo mayormente nublado, vientos moderados del noreste, lluvias dispersas. Max: 20°C	Fresco, cielo mayormente nublado, vientos moderados del norte, luego del sureste, lluvias con ocasionales tormentas eléctricas. Min: 15°C - Max: 18°C	Fresco, cielo nublado a parcialmente nublado, vientos del sureste, luego variables, lluvias dispersas, luego mejorando. Min: 12°C - Max: 17°C
Encarnación	Fresco, cielo mayormente nublado, vientos moderados del noreste, lluvias dispersas con ocasionales tormentas eléctricas, al final de la jornada. Max: 19°C	Fresco, cielo mayormente nublado, vientos moderados del norte, luego del sureste, lluvias con ocasionales tormentas eléctricas. Min: 15°C - Max: 17°C	Fresco, cielo nublado a parcialmente nublado, vientos del sureste, luego variables, lluvias dispersas, luego mejorando. Min: 11°C - Max: 17°C

Fuente: <https://www.meteorologia.gov.py/>

Ciudad	viernes 13/06/2025	sábado 14/06/2025	domingo 15/06/2025
San Juan Bautista	Fresco, cielo mayormente nublado, vientos moderados del noreste, lluvias dispersas con ocasionales tormentas eléctricas, al final de la jornada. Max: 20°C	Fresco, cielo mayormente nublado, vientos moderados del norte, luego del sureste, lluvias con ocasionales tormentas eléctricas. Min: 14°C - Max: 17°C	Fresco, cielo nublado a parcialmente nublado, vientos del sureste, luego variables. Min: 11°C - Max: 17°C
Paraguari	Fresco a cálido, cielo mayormente nublado, vientos moderados del noreste. Max: 21°C	Fresco, cielo mayormente nublado, vientos moderados del norte, luego del sureste, lluvias con ocasionales tormentas eléctricas. Min: 17°C - Max: 19°C	Fresco, cielo nublado a parcialmente nublado, vientos del sureste, luego variables. Min: 13°C - Max: 18°C
Ciudad del Este	Fresco, cielo mayormente nublado, vientos moderados del noreste, lluvias dispersas. Max: 20°C	Fresco, cielo mayormente nublado, vientos moderados del norte, luego del sureste, lluvias con ocasionales tormentas eléctricas. Min: 15°C - Max: 20°C	Fresco, cielo mayormente nublado, vientos del sureste, luego variables, lluvias dispersas con ocasionales tormentas eléctricas, luego mejorando. Min: 14°C - Max: 19°C
Pilar	Fresco, cielo mayormente nublado, vientos moderados del noreste, lluvias dispersas con ocasionales tormentas eléctricas, al final de la jornada. Max: 20°C	Fresco, cielo mayormente nublado, vientos moderados del norte, luego del sureste, lluvias con ocasionales tormentas eléctricas. Min: 14°C - Max: 17°C	Fresco, cielo nublado a parcialmente nublado, vientos del sureste, luego variables. Min: 11°C - Max: 17°C
Pedro Juan Caballero	Fresco a cálido, cielo mayormente nublado, vientos moderados del noreste, lluvias dispersas. Max: 21°C	Fresco a cálido, cielo mayormente nublado, vientos moderados del norte, luego del sureste, lluvias dispersas con ocasionales tormentas eléctricas. Min: 16°C - Max: 25°C	Fresco, cielo mayormente nublado, vientos del sureste, luego variables, lluvias dispersas con ocasionales tormentas eléctricas, luego mejorando. Min: 15°C - Max: 20°C

Pozo Colorado	Fresco a cálido, cielo mayormente nublado, vientos moderados del norte. Max: 26°C	Fresco, cielo mayormente nublado, vientos moderados del norte, luego del sureste, lluvias con ocasionales tormentas eléctricas. Min: 17°C - Max: 20°C	Fresco, cielo nublado a parcialmente nublado, vientos del sureste, luego variables. Min: 13°C - Max: 20°C
Fuerte Olimpo	Fresco a cálido, cielo mayormente nublado, vientos moderados del norte. Max: 28°C	Fresco a cálido, cielo mayormente nublado, vientos moderados del norte, luego del sureste, lluvias dispersas con ocasionales tormentas eléctricas. Min: 19°C - Max: 26°C	Fresco a cálido, cielo mayormente nublado, vientos del sureste, luego variables, lluvias dispersas con ocasionales tormentas eléctricas, luego mejorando. Min: 17°C - Max: 22°C
Mariscal José Félix Estigarribia	Fresco a cálido, cielo mayormente nublado, vientos moderados del norte. Max: 27°C	Fresco a cálido, cielo mayormente nublado, vientos moderados del norte, luego del sureste, lluvias dispersas con ocasionales tormentas eléctricas. Min: 17°C - Max: 20°C	Fresco a cálido, cielo mayormente nublado, vientos del sureste, luego variables. Min: 14°C - Max: 21°C

Pronóstico para próximos días – Región Occidental (Chaco paraguayo):
 Se prevén lluvias dispersas con ocasionales tormentas eléctricas en algunos sectores. Las temperaturas serán moderadas a elevadas.
Mín: 13°C y Máx: 28°C

SEN recibe a vulnerables en albergue y hoy tendrían tele para ver a la Albirroja

En el albergue de la Ciudadela de Asunción amanecieron 16 personas en estado de vulnerabilidad que fueron asistidas ante el invierno frío registrado entre anoche y esta madrugada. Para hoy se está gestionando la instalación de un televisor para ver el partido de la Albirroja en el refugio, según informaron desde la Secretaría de Emergencia Nacional (SEN).

POR ABC COLOR
10 DE JUNIO DE 2025 - 09:09



Personas vulnerables de calle concurrieron al refugio de la Secretaría de Emergencia Nacional (SEN) ubicado en la Ciudadela.

<https://www.abc.com.py/nacionales/2025/06/10/sen-recibe-a-vulnerables-en-albergue-y-hoy-tendrian-tele-para-ver-a-la-albirroja/>

Activan refugio nocturno ante la ola de frío

PILAR. La Municipalidad de Pilar habilitó el Polideportivo Roberto Cabañas como albergue temporal para proteger a personas en situación de calle ante las bajas temperaturas. La medida forma parte de un plan de contingencia implementado para hacer frente a la ola de frío.

POR EDGAR VÁZQUEZ
10 DE JUNIO DE 2025 - 17:34



El Polideportivo Roberto Cabañas, fue habilitado como albergue temporal para proteger a personas en situación de calle ante las bajas temperaturas.

<https://www.abc.com.py/nacionales/2025/06/10/activan-refugio-nocturno-ante-la-ola-de-frio/>

Pobladores de comunidades rurales de Fuerte Olimpo exigen la reparación de caminos

Son más de 2.500 pobladores de las comunidades de Toro Pampa, San Carlos y María Auxiliadora de este distrito chaqueño, que si bien ya lograron reconectarse físicamente entre ellos, continúan atrapados sin poder salir hasta otras regiones del país. Piden a las autoridades de la Gobernación priorizar la reparación del camino que conduce a Fuerte Olimpo, y así poder romper el aislamiento que ya supera los 72 días.

POR CARLOS ALMIRÓN
12 DE JUNIO DE 2025 - 10:39



Las aguas retrocedieron en el camino Olimpo - Toro Pampa, solo falta cerrar los pequeños charcos de agua que aún queda.

<https://www.abc.com.py/nacionales/chaco/2025/06/12/pobladores-de-comunidades-rurales-de-fuerte-olimpo-exigen-la-reparacion-de-caminos/>