

Eventos de Notificación Obligatoria (ENO)

por planilla semanal

Año 2025

Contenido

Se analizan aquellas enfermedades de planilla ENO de vigilancia predominantemente clínica como las infecciones respiratorias agudas, enfermedad diarreica aguda, varicela y conjuntivitis. Además se incluye el monitoreo de atributos de la vigilancia universal.

Fuente de datos

Vigilancia de Eventos de Notificación Obligatoria y Calidad del Dato (VENOCD), DGVS-MSPBS
Unidades epidemiológicas Regionales y Red de Servicios de Salud.

Responsables de ideación y edición

Centro Nacional de Información Epidemiológica
Dirección General de Vigilancia de la Salud (DGVS)-MSPBS
Email: analisis.dgvs2016@gmail.com
Teléfonos +595 237 46 27; +595 961 167 764

Semana Epidemiológica (SE) 02 11 al 17 de Enero, año 2026

Los Eventos de Notificación Obligatoria son aquellas listadas en la Resolución S.G. N°0057/2023.

Son reportadas en forma numérica, agrupada, con periodicidad semanal y de carácter universal. Se informan a través de la planilla semanal de las ENO y sirve para evaluar tendencias, fluctuaciones estacionales y la presencia de posibles brotes.

Monitoreo cumplimiento de las notificaciones por planilla semanal

Gráfico 1. Cumplimiento de notificación según Región Sanitaria, Paraguay SE 53 a SE 02 del 2026

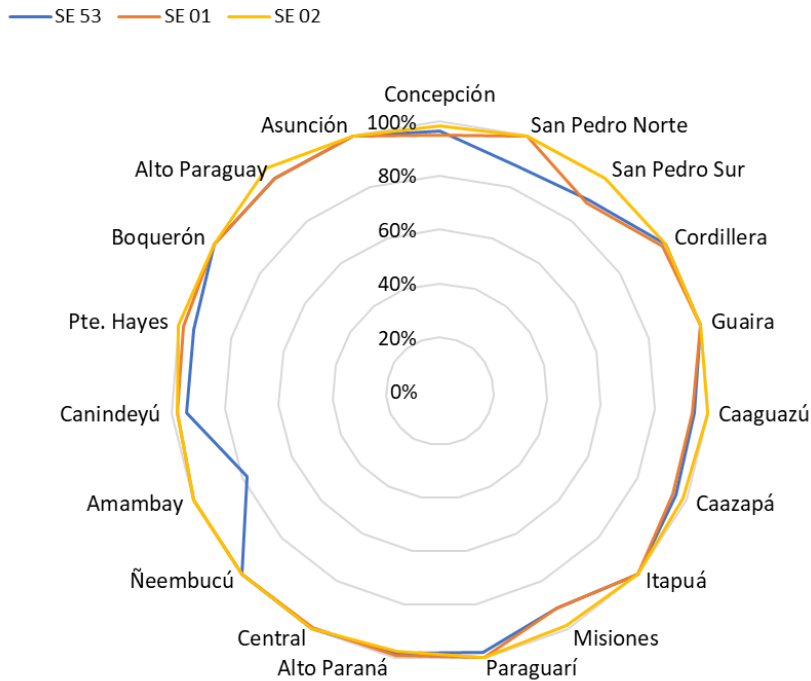

Mapa 1. Regiones Sanitarias según cumplimiento de Unidades Notificadoras, Paraguay, SE 02 del año 2026

PORCENTAJE DE NOTIFICACION SEMANAL DE LA PSENO SEGUN DEPARTAMENTOS

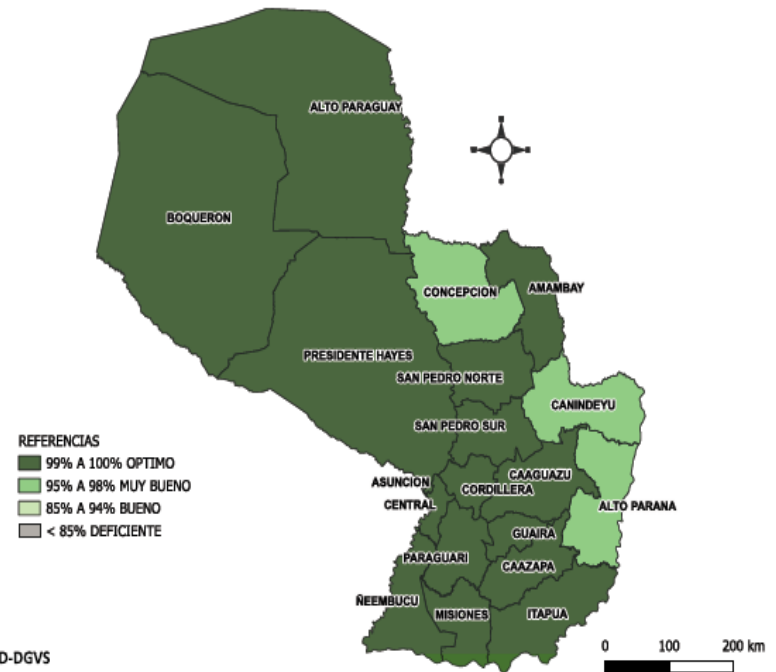

A nivel país la cobertura de notificación fue del 99.5% (n=1.492)

Total de unidades notificadoras =1.499

Cumplimiento: Porcentaje de unidades notificantes que cumplieron con el envío de informe de planilla ENO a la región sanitaria, en fecha correspondiente.

Enfermedad Tipo Influenza (ETI)

Vigilancia Universal

Gráfico 2. Canal endémico de ETI según semana epidemiológica, Paraguay, SE 02/2026



Gráfico 3. Casos de ETI según grupos de edad (%), por semana epidemiológica, Paraguay, comparativo SE 53 al SE 02/2026



Tabla 1. Comparativo casos de ETI por regiones sanitarias, Paraguay, SE 53 al SE 02 del 2026

| Regiones Sanitarias | SE 53 | SE 01 | SE 02 |
|---------------------|--------------|--------------|--------------|
| CONCEPCION | 666 | 1135 | 1052 |
| SAN PEDRO NORTE | 571 | 1256 | 1006 |
| SAN PEDRO SUR | 436 | 710 | 801 |
| CORDILLERA | 400 | 679 | 762 |
| GUAIRA | 474 | 814 | 698 |
| CAAGUAZU | 768 | 1239 | 1303 |
| CAAZAPA | 422 | 704 | 667 |
| ITAPUA | 1596 | 2292 | 2050 |
| MISIONES | 327 | 467 | 527 |
| PARAGUARI | 639 | 933 | 1025 |
| ALTO PARANA | 645 | 1072 | 1120 |
| CENTRAL | 4761 | 6665 | 6411 |
| ÑEEMBUCU | 182 | 336 | 339 |
| AMAMBAY | 199 | 394 | 312 |
| CANINDEYU | 306 | 646 | 576 |
| PDTE HAYES | 445 | 698 | 620 |
| BOQUERON | 246 | 452 | 452 |
| ALTO PARAGUAY | 94 | 208 | 353 |
| CAPITAL | 3146 | 4189 | 3749 |
| TOTAL: | 16323 | 24889 | 23823 |

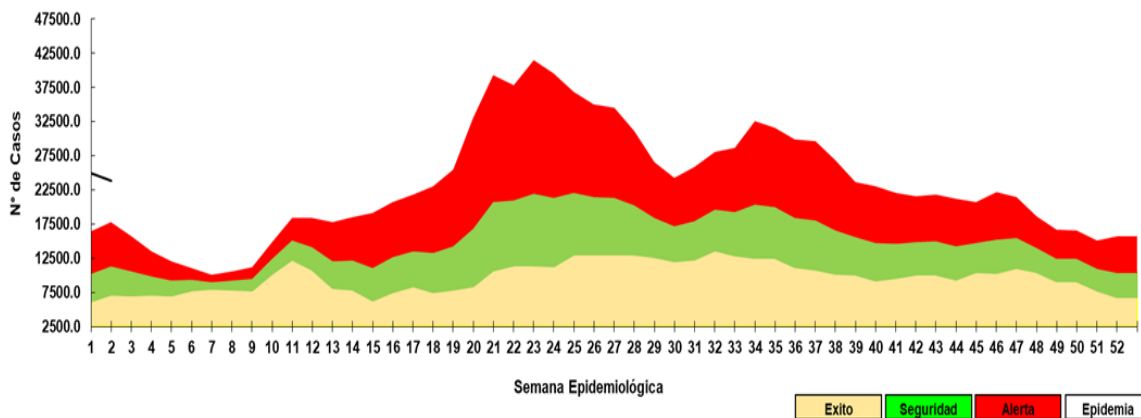
- En la SE 02 se registran 23.823 casos de ETI, con un descenso del 4% con respecto a la semana anterior (SE01= 24.889).
- La tendencia de casos a nivel nacional se encuentra en la franja de epidemia.
- En cuanto a la proporción de consultas por grupos de edad, se observa un aumento del 1% en el grupo de edad <1año, con respecto a la semana anterior.

Infecciones Respiratorias Agudas (IRA)

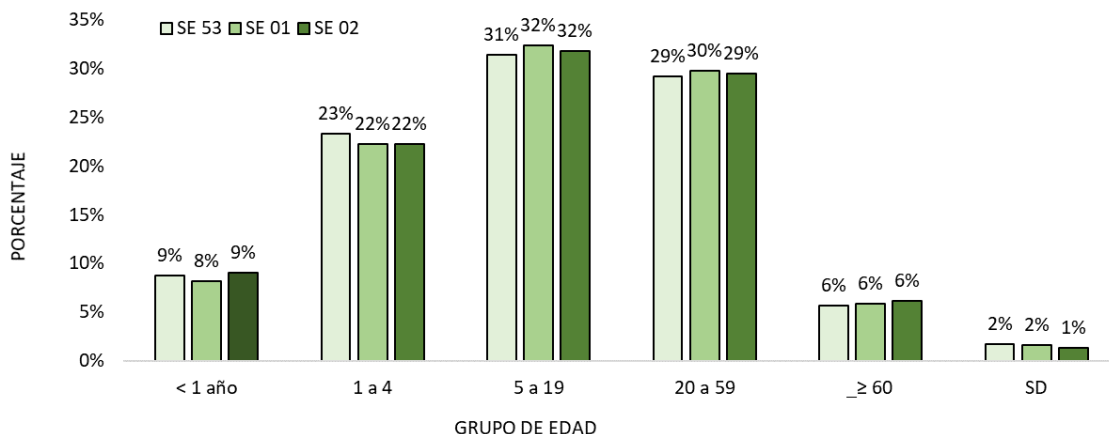
Vigilancia Universal

Gráfico 4. Canal endémico de IRAS TOTAL según semana epidemiológica, Paraguay, SE 02 del 2026



Gráfico 5. Casos de IRA no neumonía según grupos de edad (%), por semana epidemiológica, Paraguay, SE 53 a SE 2 del 2025



Fuente: VENOCD-DGVS

Tabla 2. Casos de IRA no neumonías por regiones sanitarias, Paraguay, SE 53 al SE 02 del 2026

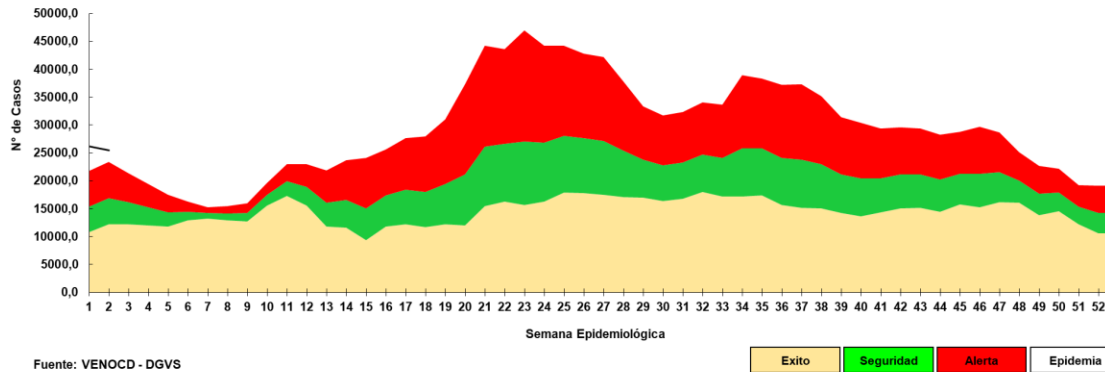
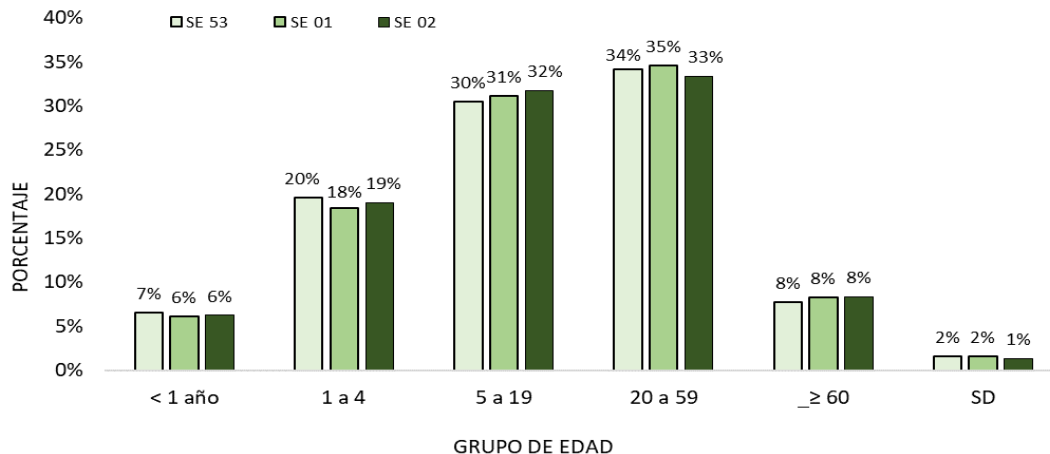
| Regiones sanitarias | SE 53 | SE 01 | SE 02 |
|---------------------|--------------|--------------|--------------|
| CONCEPCION | 589 | 950 | 692 |
| SAN PEDRO NORTE | 436 | 738 | 580 |
| SAN PEDRO SUR | 494 | 643 | 665 |
| CORDILLERA | 752 | 1117 | 959 |
| GUAIRA | 544 | 800 | 643 |
| CAAGUAZU | 561 | 779 | 780 |
| CAAZAPA | 750 | 1239 | 1126 |
| ITAPUA | 1562 | 2116 | 2164 |
| MISIONES | 484 | 601 | 673 |
| PARAGUARI | 698 | 1135 | 1019 |
| ALTO PARANA | 924 | 1518 | 1545 |
| CENTRAL | 4678 | 6167 | 6390 |
| ÑEEMBUCU | 238 | 362 | 358 |
| AMAMBAY | 239 | 494 | 399 |
| CANINDEYU | 346 | 580 | 590 |
| PDTE HAYES | 437 | 557 | 585 |
| BOQUERON | 293 | 500 | 459 |
| ALTO PARAGUAY | 114 | 202 | 216 |
| CAPITAL | 2268 | 3248 | 3467 |
| TOTAL | 16407 | 23746 | 23310 |

- En la SE 02 se registran 23.310 casos de IRA no neumonía, con un descenso del 2% con respecto a la semana anterior (SE 1= 23.746).
- La tendencia de casos IRAs total a nivel nacional se encuentra en la franja de epidemia.
- En cuanto a la proporción de consultas, se observa un aumento del 1% en el grupo de 1 a 4 años y 5 a 19 años de edad, con respecto a la semana anterior.

Infecciones Respiratorias Agudas Neumonías

Vigilancia Universal

Gráfico 6. Tendencia de Infecciones Respiratorias Agudas (IRA) neumonías en menores y mayores de 5 años, Paraguay. Comparativo 2025- 2026* (SE 02)



Gráfico 7. Proporción de casos de IRA neumonías según grupos de edad, por semana epidemiológica, Paraguay, SE 53 al SE 02 del 2026



Tabla 3. Casos de IRA neumonías por regiones sanitarias, Paraguay, SE 53 al SE 02 del 2026

| Regiones Sanitarias | SE53 | SE01 | SE02 |
|---------------------|-------------|-------------|-------------|
| CONCEPCION | 68 | 84 | 126 |
| SAN PEDRO NORTE | 11 | 23 | 16 |
| SAN PEDRO SUR | 24 | 27 | 32 |
| CORDILLERA | 19 | 17 | 28 |
| GUAIRA | 30 | 28 | 32 |
| CAAGUAZU | 70 | 99 | 94 |
| CAAZAPA | 18 | 30 | 34 |
| ITAPUA | 268 | 326 | 322 |
| MISIONES | 14 | 10 | 11 |
| PARAGUARI | 13 | 24 | 30 |
| ALTO PARANA | 31 | 28 | 46 |
| CENTRAL | 292 | 418 | 346 |
| ÑEEMBUCU | 15 | 26 | 28 |
| AMAMBAY | 25 | 52 | 26 |
| CANINDEYU | 54 | 44 | 30 |
| PDTE HAYES | 19 | 31 | 32 |
| BOQUERON | 34 | 31 | 32 |
| ALTO PARAGUAY | 3 | 6 | 9 |
| CAPITAL | 87 | 181 | 137 |
| Total | 1095 | 1485 | 1411 |

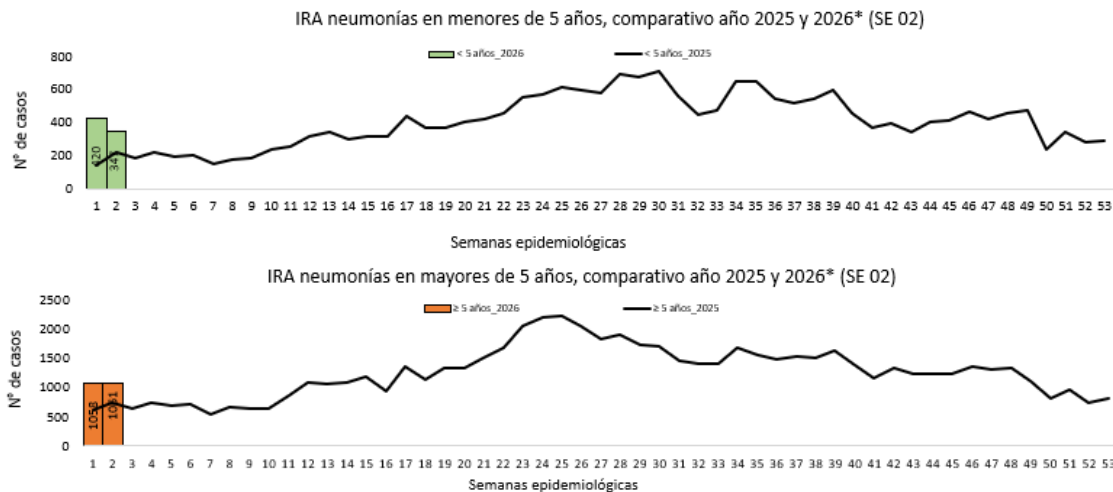
- En la SE 02 se registran 1.411 casos de IRA neumonías, con una disminución del 5% con respecto a la semana anterior (SE 1= 1.485).
- En el comparativo de la tendencia de casos en niños <5 años, se observa un aumento con respecto al año 2024.
- La proporción de casos de IRA neumonías según grupos de edad, se observa un aumento del 3% en el grupo de 20 a 59 años de edad y 1% en el grupo de 5 a 19 años de edad, con respecto a la semana anterior.

Enfermedad Diarreica Aguda (EDA)

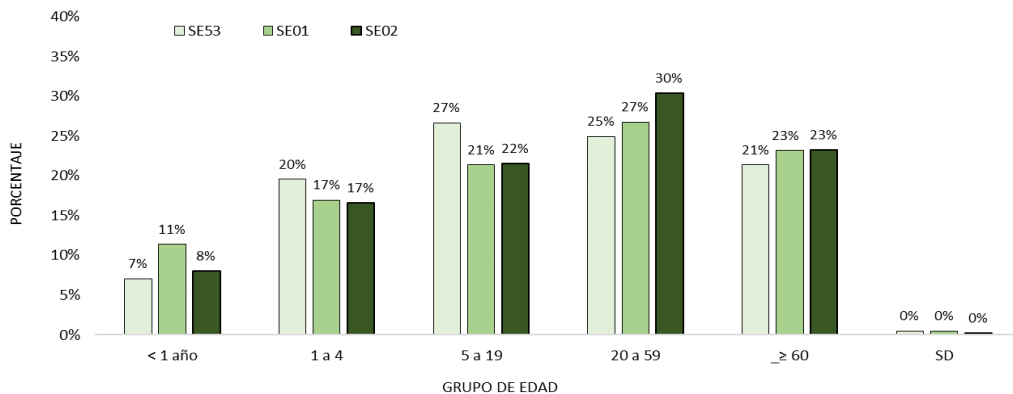
Gráfico 8. Canal endémico de EDA en población total según semana epidemiológica, Paraguay, SE 02 del 2026

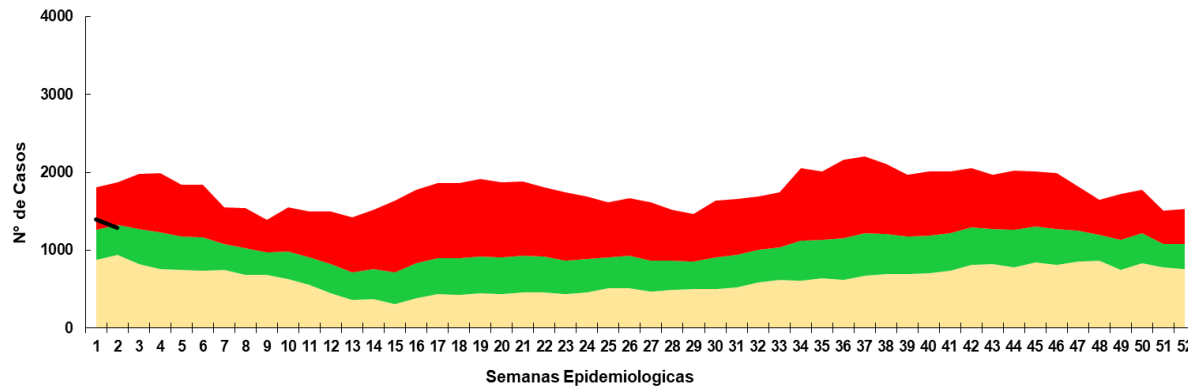

Fuente: VENOCD - DGVS

Hasta la SE 02/2026 se registran casos 6.346 de Enfermedad Diarreica Agudas (EDAS), con un **aumento** del 5% a nivel país con respecto a la semana anterior (n= 6.058). La tendencia a nivel nacional se encuentra en la franja de seguridad.

Se registró aumento en 9 regiones sanitarias: Guairá, Itapúa, Paraguari, Alto Paraná, Central, Ñeembucú, Amambay, Pdte Hayes y Alto Paraguay.

Tabla 4. Casos de EDA por regiones sanitarias, Paraguay, SE 53 a SE 02 del 2026

| Regiones Sanitarias | SE 53 | SE 01 | SE 02 |
|---------------------|-------------|-------------|-------------|
| CONCEPCION | 161 | 264 | 226 |
| SAN PEDRO NORTE | 102 | 124 | 89 |
| SAN PEDRO SUR | 76 | 83 | 81 |
| CORDILLERA | 124 | 147 | 133 |
| GUAIRA | 226 | 180 | 207 |
| CAAGUAZU | 174 | 227 | 170 |
| CAAZAPA | 109 | 111 | 99 |
| ITAPUA | 486 | 508 | 522 |
| MISIONES | 136 | 108 | 105 |
| PARAGUARI | 143 | 130 | 157 |
| ALTO PARANA | 341 | 449 | 454 |
| CENTRAL | 1755 | 1654 | 1975 |
| ÑEEMBUCU | 73 | 89 | 93 |
| AMAMBAY | 55 | 57 | 76 |
| CANINDEYU | 75 | 116 | 113 |
| PDTE HAYES | 171 | 153 | 199 |
| BOQUERON | 95 | 135 | 120 |
| ALTO PARAGUAY | 34 | 30 | 39 |
| CAPITAL | 1415 | 1493 | 1488 |
| TOTAL | 5751 | 6058 | 6346 |

Varicela y Conjuntivitis

Gráfico 9. Casos de varicela según semana epidemiológica, Paraguay, años 2023 a 2026 (SE 02)

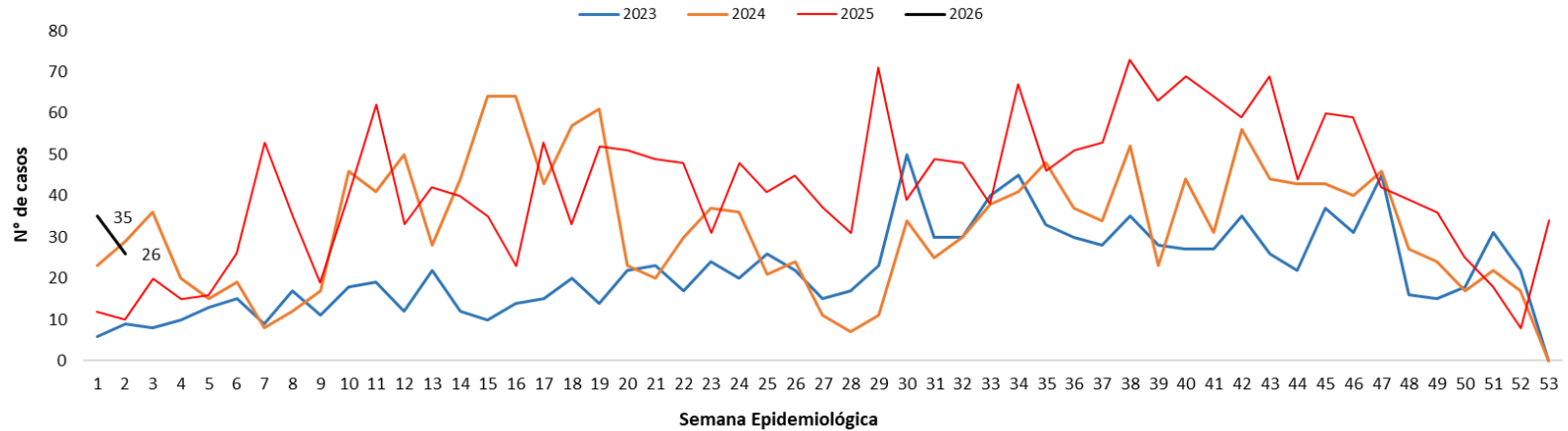

Gráfico 10. Casos de conjuntivitis según semana epidemiológica, Paraguay, años 2023 a 2026 (SE 02)

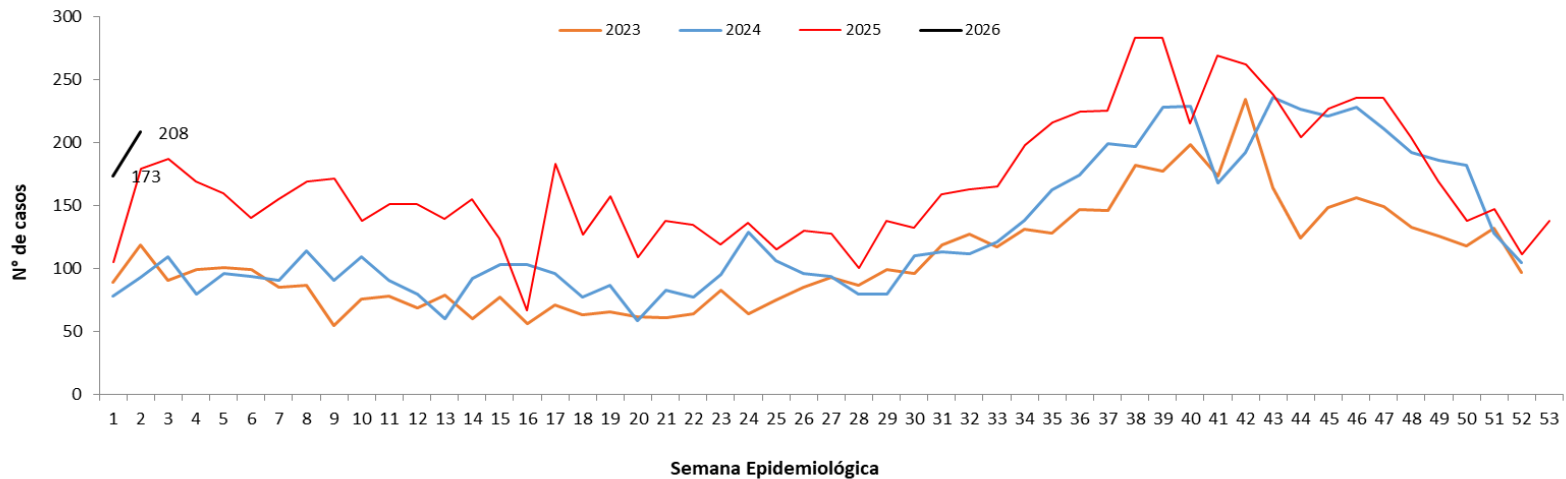

Puntos claves

- En la SE 02/2026, el cumplimiento en la notificación de planilla semanal de ENO a nivel país fue óptimo con 99,5% (n=1.492/1.499).
- Las ETI se registran con 23.823 casos, en cuanto a la proporción de consultas por grupos de edad, se observa un aumento del 1% en el grupo <1 año de 5 a 19 años de edad , con respecto a la semana anterior.
- En IRA no neumonía se registran 23.746 casos. En cuanto a la proporción de consultas por grupos de edad, se observa un aumento del 1% en el grupo de 1 a 4 años de edad y también en el grupo de 5 a 19 años de edad, con respecto a la semana anterior.
- En IRA neumonías se registran 1.411 casos. En cuanto a la proporción de consultas se observa un aumento del 3% en el grupo de 20 a 59 años de edad y también el grupo de edad de >60 años, a su vez 1% en el grupo de 5 a 19 años, con respecto a la semana anterior.
- En la SE 02/2025 se registran 6.346 casos de Enfermedad Diarreica Agudas (EDAS), la tendencia a nivel nacional se encuentra en la franja de seguridad.
- Los casos de varicela con una disminución respecto a la semana anterior (35 vs 26)
- Los casos de conjuntivitis con un aumento respecto a la semana anterior (173 vs 208)
- Se recomienda mejorar los datos de enfermedades por grupos de edad, y mantener el cumplimiento de las notificaciones semanales en niveles óptimos superiores al 96%.