



Eventos de Notificación Obligatoria (ENO)

por planilla semanal

Año 2025

Contenido

Se analizan aquellas enfermedades de planilla ENO de vigilancia predominantemente clínica como las infecciones respiratorias agudas, enfermedad diarreica aguda, varicela y conjuntivitis. Además se incluye el monitoreo de atributos de la vigilancia universal.

Fuente de datos

Vigilancia de Eventos de Notificación Obligatoria y Calidad del Dato (VENOCD), DGVS-MSPBS
Unidades epidemiológicas Regionales y Red de Servicios de Salud.

Responsables de ideación y edición

Centro Nacional de Información Epidemiológica
Dirección General de Vigilancia de la Salud (DGVS)-MSPBS
Email: analisis.dgvs2016@gmail.com
Teléfonos +595 237 46 27; +595 961 167 764

Semana Epidemiológica (SE) 04 25 al 31 de Enero, año 2026

Los Eventos de Notificación Obligatoria son aquellas listadas en la Resolución S.G. N°0057/2023.

Son reportadas en forma numérica, agrupada, con periodicidad semanal y de carácter universal. Se informan a través de la planilla semanal de las ENO y sirve para evaluar tendencias, fluctuaciones estacionales y la presencia de posibles brotes.



Monitoreo cumplimiento de las notificaciones por planilla semanal

Gráfico 1. Cumplimiento de notificación según Región Sanitaria, Paraguay SE 02 a SE 04 del 2026

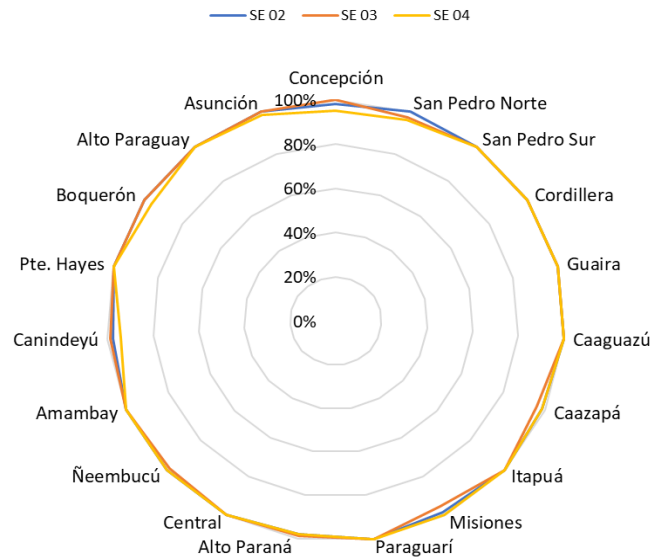

Mapa 1. Regiones Sanitarias según cumplimiento de Unidades Notificadoras, Paraguay, SE 04 del año 2026

PORCENTAJE DE NOTIFICACION SEMANAL DE LA PSENO SEGUN DEPARTAMENTOS

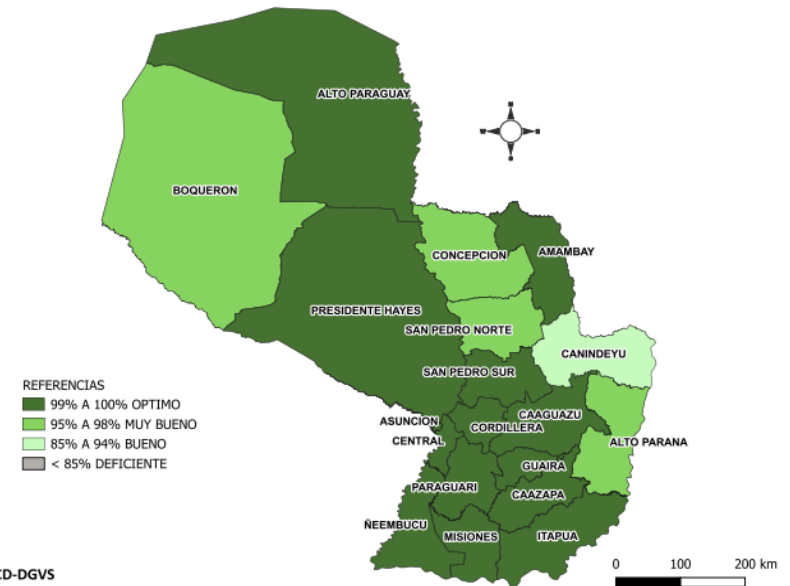

A nivel país la cobertura de notificación fue del 98.9% (n= 1483)
Total de unidades notificadoras =1.500

Cumplimiento: Porcentaje de unidades notificantes que cumplieron con el envío de informe de planilla ENO a la región sanitaria, en fecha correspondiente.

Enfermedad Tipo Influenza (ETI)

Vigilancia Universal

Gráfico 2. Canal endémico de ETI según semana epidemiológica, Paraguay, SE 04/2026



Gráfico 3. Casos de ETI según grupos de edad (%), por semana epidemiológica, Paraguay, comparativo SE 02 al SE 04/2026



Tabla 1. Comparativo casos de ETI por regiones sanitarias, Paraguay, SE 02 al SE 04 del 2026

Regiones Sanitarias	SE 02	SE 03	SE 04
CONCEPCION	1052	889	615
SAN PEDRO NORTE	1006	915	810
SAN PEDRO SUR	801	644	583
CORDILLERA	762	728	657
GUAIRA	698	713	576
CAAGUAZU	1303	1200	1160
CAAZAPA	667	736	647
ITAPUA	2050	1760	1536
MISIONES	527	524	433
PARAGUARI	1025	921	943
ALTO PARANA	1120	1185	1173
CENTRAL	6411	6900	6080
ÑEEMBUCU	339	404	312
AMAMBAY	312	326	410
CANINDEYU	576	732	588
PDTE HAYES	620	668	594
BOQUERON	452	463	463
ALTO PARAGUAY	353	267	192
CAPITAL	3749	3867	3935
TOTAL:	23823	23842	21707

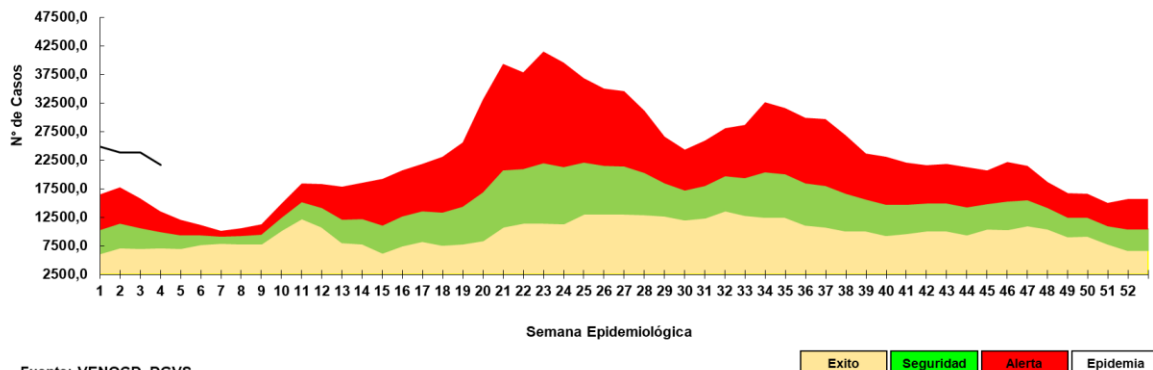
- En la SE 04 se registran 21.707 casos de ETI, con leve un descenso de 9% con respecto a la semana anterior (SE03= 23.842).
- La tendencia de casos a nivel nacional se encuentra en la franja de epidemia.
- En cuanto a la proporción de consultas por grupos de edad, se observa un aumento del 1% en el grupo de edad de 5 a 19 años, con respecto a la semana anterior.

Infecciones Respiratorias Agudas (IRA)

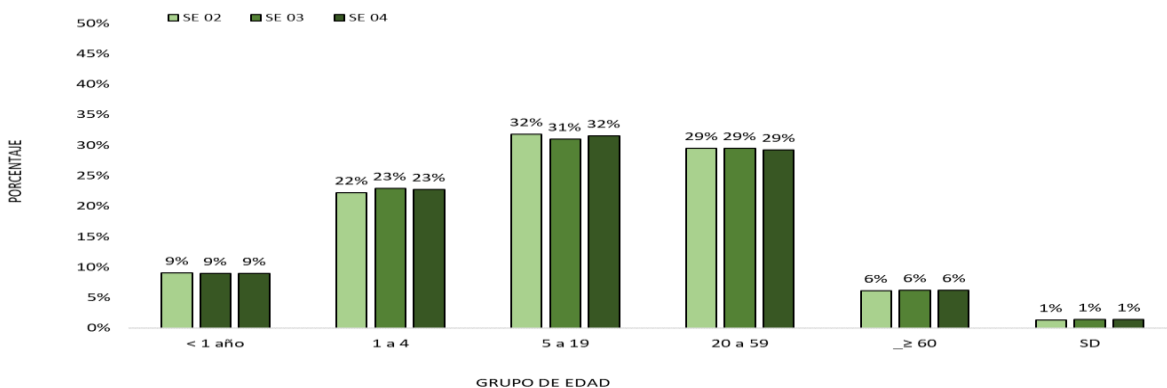
Vigilancia Universal

Gráfico 4. Canal endémico de IRAS TOTAL según semana epidemiológica, Paraguay, SE 04 del 2026



Gráfico 5. Casos de IRA no neumonía según grupos de edad (%), por semana epidemiológica, Paraguay, SE 02 a SE 04 del 2025



Tabla 2. Casos de IRA no neumonías por regiones sanitarias, Paraguay, SE 02 al SE 04 del 2026

Regiones sanitarias	SE 02	SE 03	SE 04
CONCEPCION	692	806	578
SAN PEDRO NORTE	580	606	537
SAN PEDRO SUR	665	722	621
CORDILLERA	959	1208	981
GUAIRA	643	627	632
CAAGUAZU	780	808	817
CAAZAPA	1126	1019	890
ITAPUA	2164	1825	1872
MISIONES	673	684	511
PARAGUARI	1019	949	865
ALTO PARANA	1545	1663	1401
CENTRAL	6390	6229	5750
ÑEEMBUCU	358	321	318
AMAMBAY	399	427	501
CANINDEYU	590	771	736
PDTE HAYES	585	648	672
BOQUERON	459	430	430
ALTO PARAGUAY	216	166	218
CAPITAL	3467	3128	2825
TOTAL	23310	23037	21155

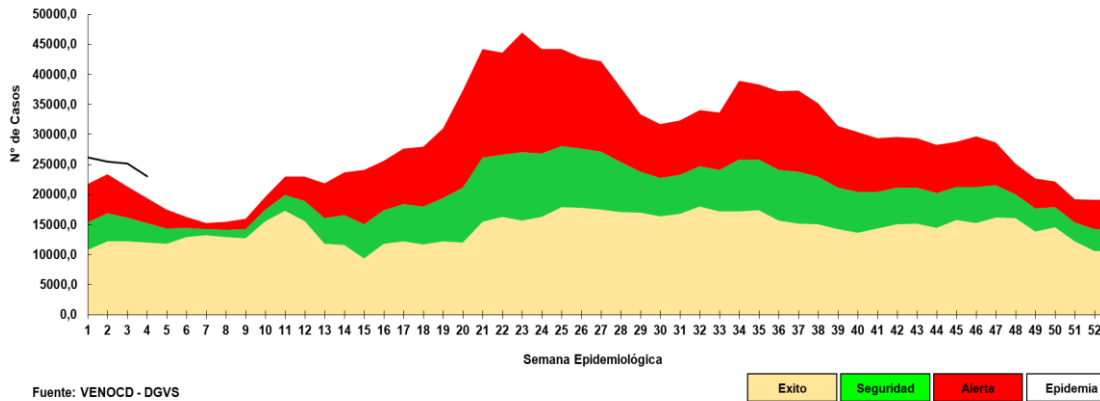
- En la SE 04 se registran 21.155 casos de IRA no neumonía, con un descenso del 8% con respecto a la semana anterior (SE 02= 23.037).
- La tendencia de casos IRAs total a nivel nacional se encuentra en la franja de epidemia.
- En cuanto a la proporción de consultas, no se observa aumento, con respecto a la semana anterior.

Infecciones Respiratorias Agudas Neumonías

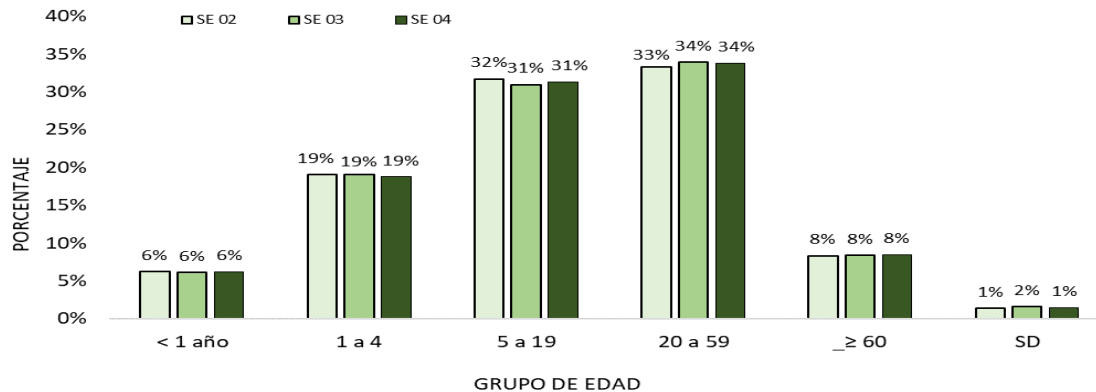
Vigilancia Universal

Gráfico 6. Tendencia de Infecciones Respiratorias Agudas (IRA) neumonías en menores y mayores de 5 años, Paraguay. Comparativo 2025- 2026* (SE 04)

Área del gráfico



Gráfico 7. Proporción de casos de IRA neumonías según grupos de edad, por semana epidemiológica, Paraguay, SE 02 al SE 04 del 2026



Tabla 3. Casos de IRA neumonías por regiones sanitarias, Paraguay, SE 02 al SE 04 del 2026

Regiones Sanitarias	SE02	SE03	SE04
CONCEPCION	126	80	98
SAN PEDRO NORTE	16	17	17
SAN PEDRO SUR	32	34	12
CORDILLERA	28	19	33
GUAIRA	32	36	33
CAAGUAZU	94	82	96
CAAZAPA	34	39	38
ITAPUA	322	341	213
MISIONES	11	9	11
PARAGUARI	30	38	41
ALTO PARANA	46	71	72
CENTRAL	346	346	335
ÑEEMBUCU	28	16	18
AMAMBAY	26	31	30
CANINDEYU	30	65	52
PDTE HAYES	32	26	20
BOQUERON	32	31	31
ALTO PARAGUAY	9	10	5
CAPITAL	137	136	102
Total	1411	1427	1257

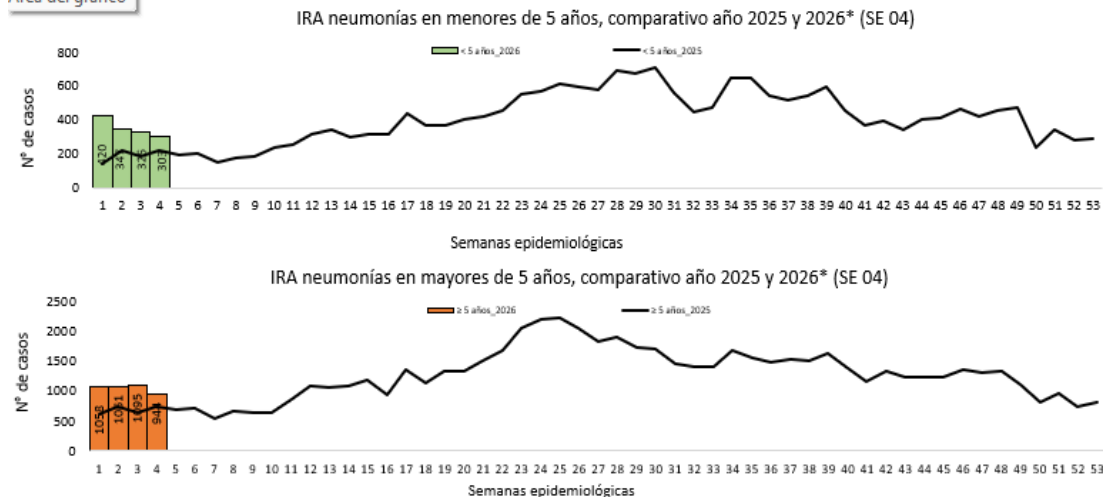
- En la SE 04 se registran 1.257 casos de IRA neumonías, con una disminución del 12% con respecto a la semana anterior (SE 03= 1.427).
- En el comparativo de la tendencia de casos en niños <5 años, se observa un aumento con respecto al año 2025.
- La proporción de casos de IRA neumonías según grupos de edad, no se observa aumento, con respecto a la semana anterior.

Enfermedad Diarreica Aguda (EDA)

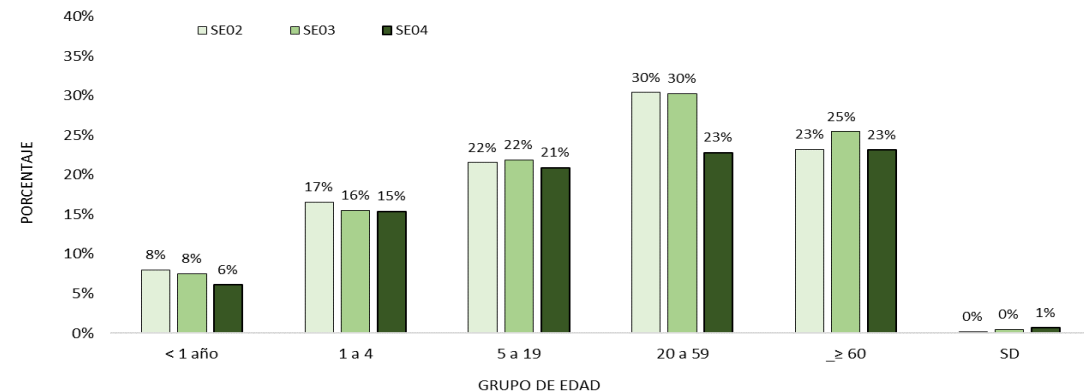
Gráfico 8. Canal endémico de EDA en población total según semana epidemiológica, Paraguay, SE 04 del 2026

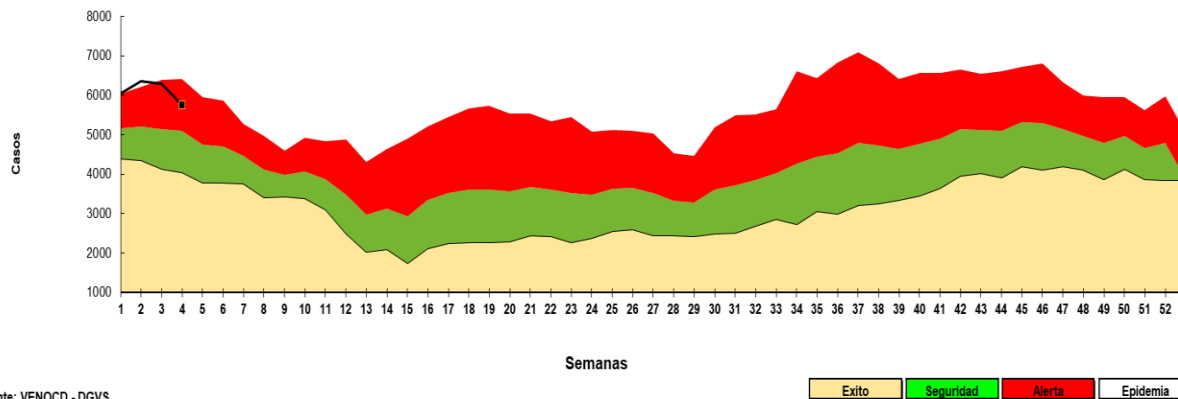

Hasta la SE 04/2026 se registran casos 5.746 de Enfermedad Diarreica Agudas (EDAS), con un **descenso** del 9% a nivel país con respecto a la semana anterior (n= 6.288).

La tendencia a nivel nacional se encuentra en la franja de alerta.

Se registró aumento en 6 regiones sanitarias: Guairá, Caazapá, Itapúa, Amambay, Canindeyú, Pte Hayes.

Tabla 4. Casos de EDA por regiones sanitarias, Paraguay, SE 02 a SE 04 del 2026

Regiones Sanitarias	SE 02	SE 03	SE 04
CONCEPCION	226	150	137
SAN PEDRO NORTE	89	99	86
SAN PEDRO SUR	81	83	87
CORDILLERA	133	124	121
GUAIRA	207	130	147
CAAGUAZU	170	135	129
CAAZAPA	99	78	85
ITAPUA	522	468	484
MISIONES	105	121	111
PARAGUARI	157	141	122
ALTO PARANA	454	489	387
CENTRAL	1975	2119	1826
ÑEEMBUCU	93	129	63
AMAMBAY	76	69	81
CANINDEYU	113	145	150
PDTE HAYES	199	155	175
BOQUERON	120	86	86
ALTO PARAGUAY	39	34	30
CAPITAL	1488	1533	1439
TOTAL	6346	6288	5746

Varicela y Conjuntivitis

Gráfico 9. Casos de varicela según semana epidemiológica, Paraguay, años 2023 a 2026 (SE 04)

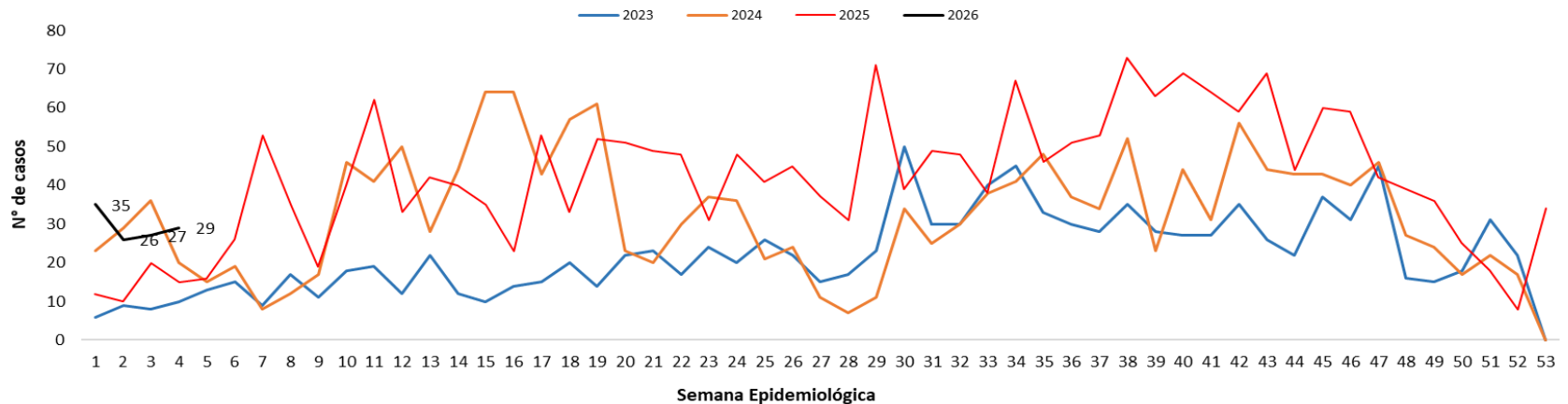

Gráfico 10. Casos de conjuntivitis según semana epidemiológica, Paraguay, años 2023 a 2026 (SE 04)

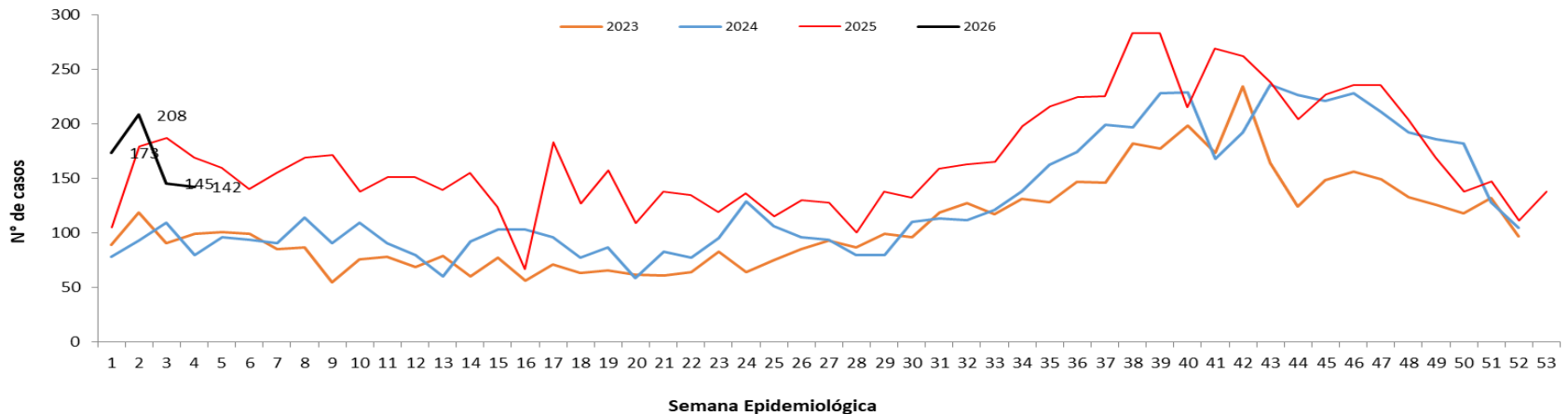

Puntos claves

- En la SE 04/2026, el cumplimiento en la notificación de planilla semanal de ENO a nivel país fue óptimo con 98,9% (n=1.483/1.500).
- Las ETI se registran con 21.707 casos, en cuanto a la proporción de consultas por grupos de edad, se observa un aumento del 1% en el grupo 5 a 19 años de edad , con respecto a la semana anterior.
- En IRA no neumonía se registran 21.155 casos. En cuanto a la proporción de consultas por grupos de edad, no se observa aumento, con respecto a la semana anterior.
- En IRA neumonías se registran 1.257 casos. En cuanto a la proporción de consultas, no se observa aumento con respecto a la semana anterior.
- En la SE 04/2025 se registran 5.746 casos de Enfermedad Diarreica Agudas (EDAS), la tendencia a nivel nacional se encuentra en la franja de alerta.
- Los casos de varicela con un aumento respecto a la semana anterior (27 vs 29)
- Los casos de conjuntivitis con un descenso respecto a la semana anterior (145 vs 142)
- Se recomienda mejorar los datos de enfermedades por grupos de edad, y mantener el cumplimiento de las notificaciones semanales en niveles óptimos superiores al 96%.