

Sala de Situación

Arbovirosis

Dengue, Chikungunya y Zika

Año 2026

Datos actualizados a SE 04 (25 al 31 de Enero)
Fecha de publicación: 06 de Febrero del 2026





MINISTERIO DE
SALUD PÚBLICA Y
BIENESTAR SOCIAL
PARAGUAY

PARAGUÁI
TESÁI HA TEKÓ
PORÁVE
MOTENONDEHA



DENGUE – PERIODO EPIDEMIOLÓGICO 2025-2026 SE 29/2025 a SE 04/2026



DENGUE - DATOS ACUMULADOS A NIVEL PAÍS

PERIODO EPIDEMIOLÓGICO 2024/2025 - (SE 29/2025 a SE 04/2026)

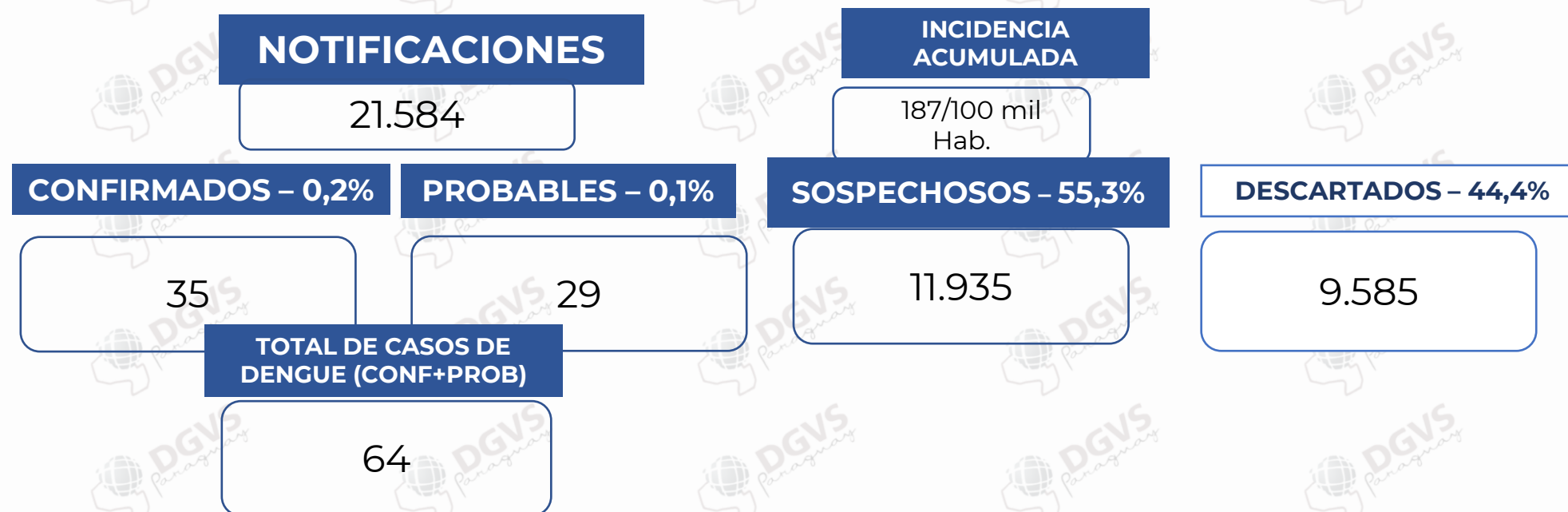

*Clasificación clínica del dengue según gravedad - N= 11.999

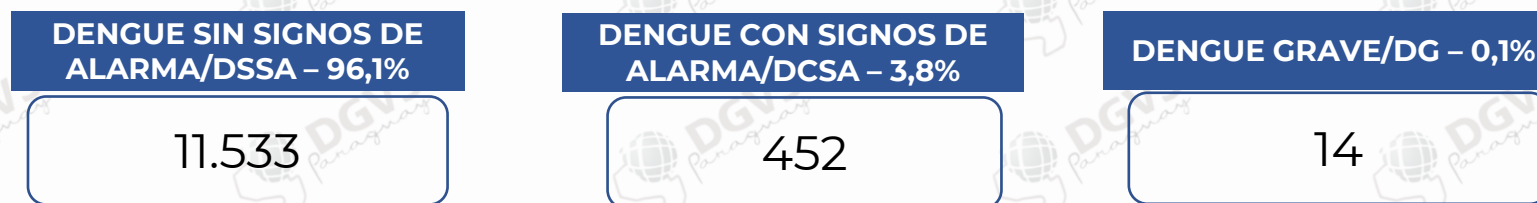

DENGUE – DATOS ACUMULADOS NIVEL PAÍS (SE 29/2025 a SE 04/2026)

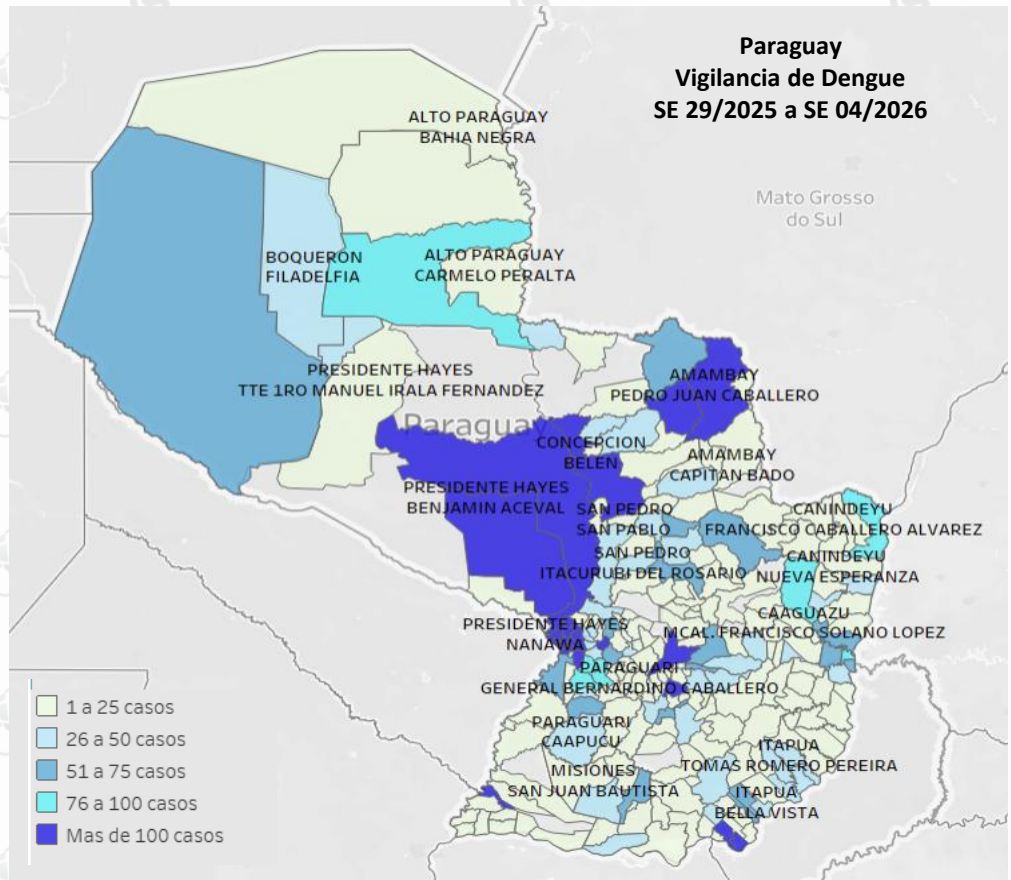

DEPARTAMENTO	NOTIF	CASOS DEN	INCIDENCIA
ASUNCIÓN	2.523	9	520
ALTO PARAGUAY	68	0	377
GUAIRÁ	475	10	252
PARAGUARI	479	0	227
PTE. HAYES	279	4	215
CENTRAL	4.218	33	213
ITAPÚA	859	2	182
CORDILLERA	489	2	174
BOQUERÓN	123	0	165
ÑEEMBUCÚ	119	0	148
MISIONES	168	1	144
SAN PEDRO	529	0	142
CONCEPCIÓN	295	1	136
CANINDEYÚ	242	0	121
AMAMBAY	216	1	115
CAAZAPÁ	122	0	83
CAAGUAZÚ	320	0	71
ALTO PARANÁ	474	1	59
TOTAL	11.998	64	187

Tasa de incidencia: incluye casos confirmados, probables y sospechosos/100,000 habitantes
No se incluye 1 notificación correspondiente a extranjero.

DATOS PAÍS



MINISTERIO DE
SALUD PÚBLICA Y
BIENESTAR SOCIAL
PARAGUAY

PARAGUÁI
TESÁI HA TEKÓ
PORÁVE
MOTENONDEHA



Dengue. Comparativo de notificaciones de los últimos 12 años (2014-2025) y el año 2026.
Paraguay

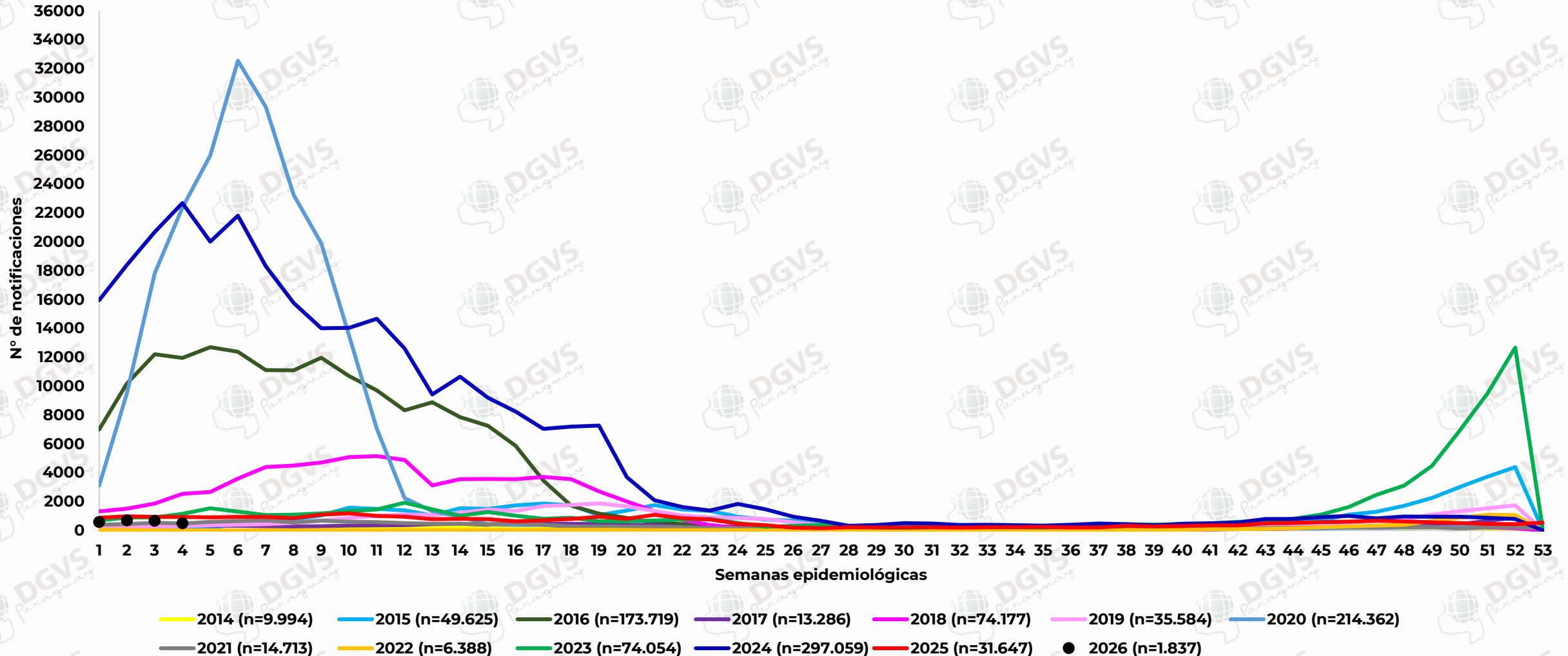



DENGUE – ÚLTIMAS TRES SEMANAS (SE 02, 03 y 04/2026)

CIERRE DE CASOS	SE 02	SE 03	SE 04	ÚLTIMAS 3 SE	%
CONFIRMADO	5	6	3	14	0,5%
PROBABLE	4	1	0	5	0,2%
SOSPECHOSO	682	649	487	1.818	62,1%
DESCARTADO	468	448	176	1.092	37,3%
NOTIFICACIONES	1.159	1.104	666	2.929	100%

1.837 notificaciones en las últimas 3 semanas
(excluyendo a descartados)

Promedio de 612 notificaciones por semana
(excluyendo a descartados)

Se registran 19 casos (14 confirmados y 5 probables)

Incidencia de 29 casos/100.000 habitantes.

Positividad PCR: 1,1%

Clasificación clínica del dengue según gravedad – N=1.837

**DENGUE SIN SIGNOS
DE ALARMA/DSSA**

1.758 (95,7%)

**DENGUE CON SIGNOS
DE ALARMA/DSCA**

78 (4,2%)

**DENGUE
GRAVE/DG**

1 (0,1%)

*Incluyen casos sospechosos, probables y confirmados

DENGUE – ULTIMAS 3 SEMANAS (SE 02, 03 y 04/2026)

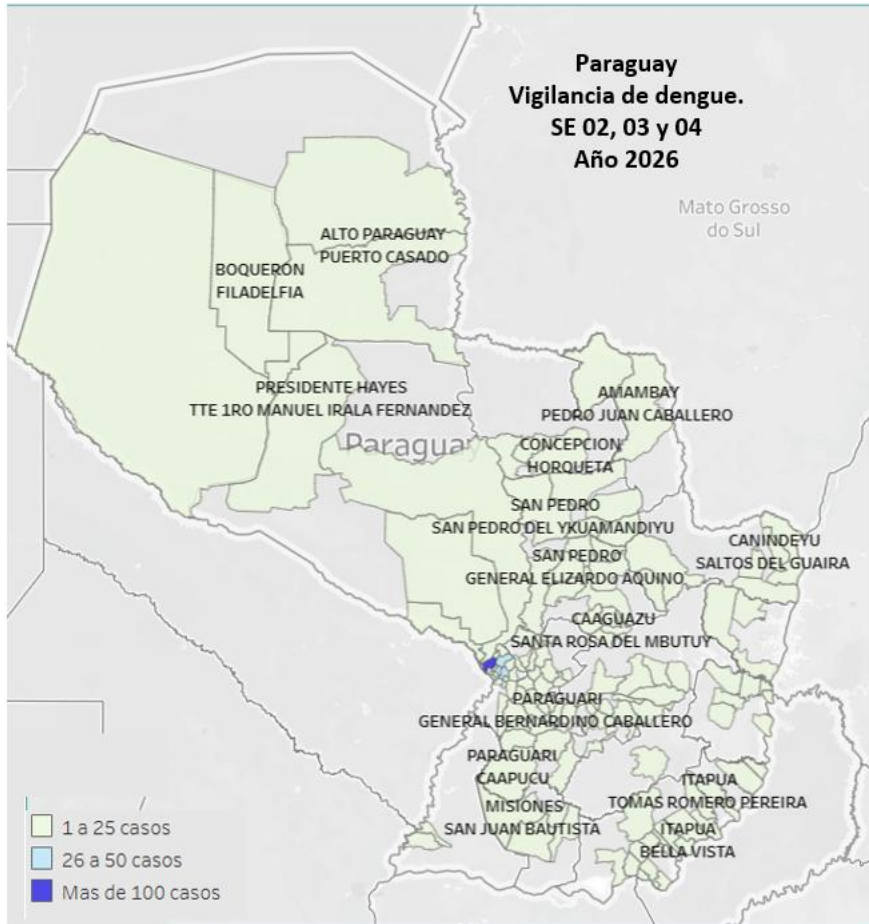

DEPARTAMENTO	CASOS DEN (CONF+PROB)	TOTAL NOTIF	INCIDENCIA*	NOTIFICACIONES HIS
ASUNCIÓN	2	330	68	159(48%)
PARAGUARÍ	0	114	54	88(77%)
ALTO PARAGUAY	0	9	50	2 (0%)
PTE. HAYES	1	53	41	43 (81%)
BOQUERÓN	0	30	40	3(10%)
GUAIRÁ	0	65	34	39(60%)
CENTRAL	12	669	34	387(58%)
ITAPÚA	1	131	28	97(74%)
CORDILLERA	2	72	26	58(81%)
SAN PEDRO	0	80	21	78 (98%)
CANINDEYÚ	0	42	21	29(69%)
ÑEEMBUCÚ	0	16	20	10(63%)
CAAZAPÁ	0	22	15	13(59%)
MISIONES	1	16	14	13(81%)
CAAGUAZÚ	0	59	13	56(95%)
AMAMBAY	0	22	12	9(41%)
CONCEPCIÓN	0	24	11	13(54%)
ALTO PARANÁ	0	83	10	75 (90%)
TOTAL	19	1.837	29	1.172 (64%)



CENTRAL. NOTIFICACIONES DE DENGUE - (SE 02, 03 y 04/2026)

DISTRITOS	CASOS DEN (CONF+PROB)	TOTAL NOTIF.	INCIDENCIA*
ÑEMBY	0	69	56
ITAUGUÁ	0	47	48
LIMPIO	10	60	41
FDO. DE LA MORA	0	47	41
LAMBARÉ	0	52	39
LUQUE	0	102	37
VILLA ELISA	0	26	35
MARIANO R. ALONSO	2	28	31
SAN LORENZO	0	74	31
NUEVA ITALIA	0	3	29
SAN ANTONIO	0	17	28
CAPIATÁ	0	69	28
AREGUÁ	0	20	27
YPANÉ	0	18	26
ITÁ	0	16	22
J. AUGUSTO SALDÍVAR	0	13	21
GUARAMBARÉ	0	4	14
YPACARAÍ	0	2	9
VILLETA	0	2	5
TOTAL	12	669	34

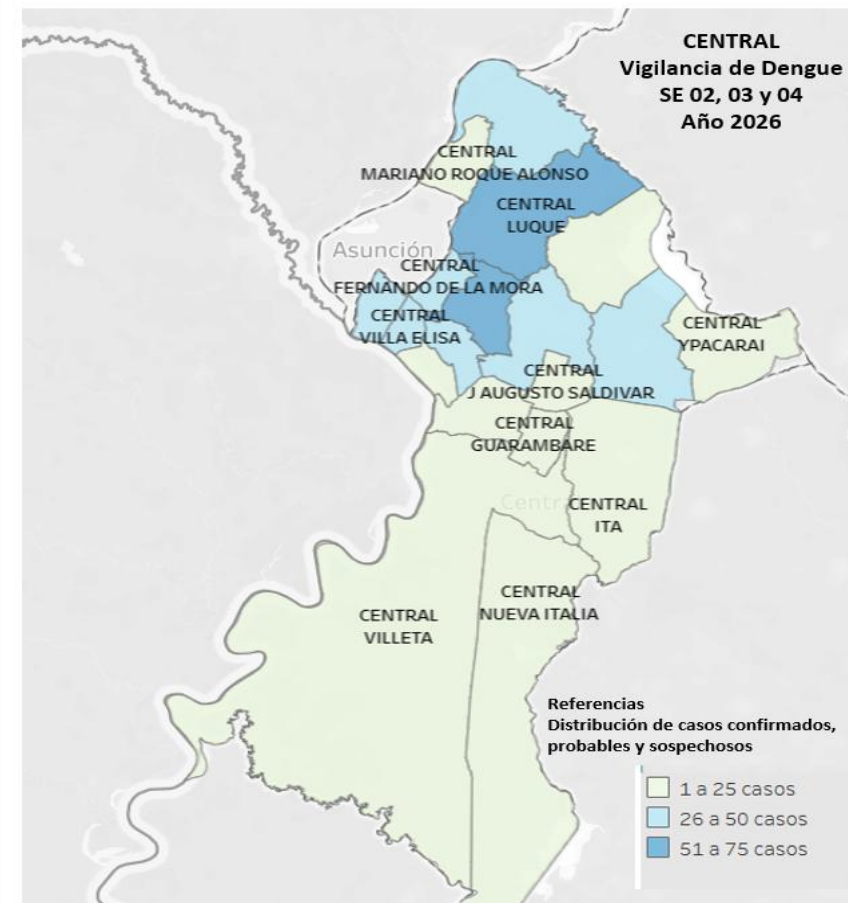

- Distritos con mayor incidencia en las últimas 3 semanas: Luque, San Lorenzo, Ñemby, Capiatá, Limpio y Lambaré.
- Distritos que registran aumento de notificaciones: no se registran distrito con aumento de notificaciones según histórico.

ASUNCIÓN. NOTIFICACIONES DE DENGUE – (SE 02, 03 y 04/2026)

BARRIOS DE ASUNCIÓN	CASOS (CONF.+PROB)	SOSPECHO SOS	TOTAL
SANTISIMA TRINIDAD	0	32	32
OBRERO INTENDENTE B. GUGGIARI	0	20	20
SAJONIA	0	18	18
RICARDO BRUGADA	0	15	15
LOMA PYTÁ	0	13	13
TABLADA NUEVA	0	12	12
ZEBALLOS CUÉ	0	9	9
SAN PABLO	0	9	9
REPUBLICANO	0	9	9
JARA	0	9	9
SANTA ANA	0	8	8
SAN VICENTE	0	7	7
BANCO SAN MIGUEL	0	7	7
VISTA ALEGRE	0	7	7
BELLA VISTA	0	7	7
JUKYTY	0	5	5
TTE. SILVIO PETTIROSSI	0	5	5
NAZARETH	1	1	2
MARISCAL FRANCISCO SOLANO LÓPEZ	1	0	1
OTROS BARRIOS Y SD	0	135	135
TOTAL	2	328	330

Barrios con aumento de notificaciones:

Los barrios de Asunción que muestran leve aumento de notificaciones son: **Ricardo Brugada, Santa Ana, Banco San Miguel, San Cayetano, Mburucuyá y**

Recoleta

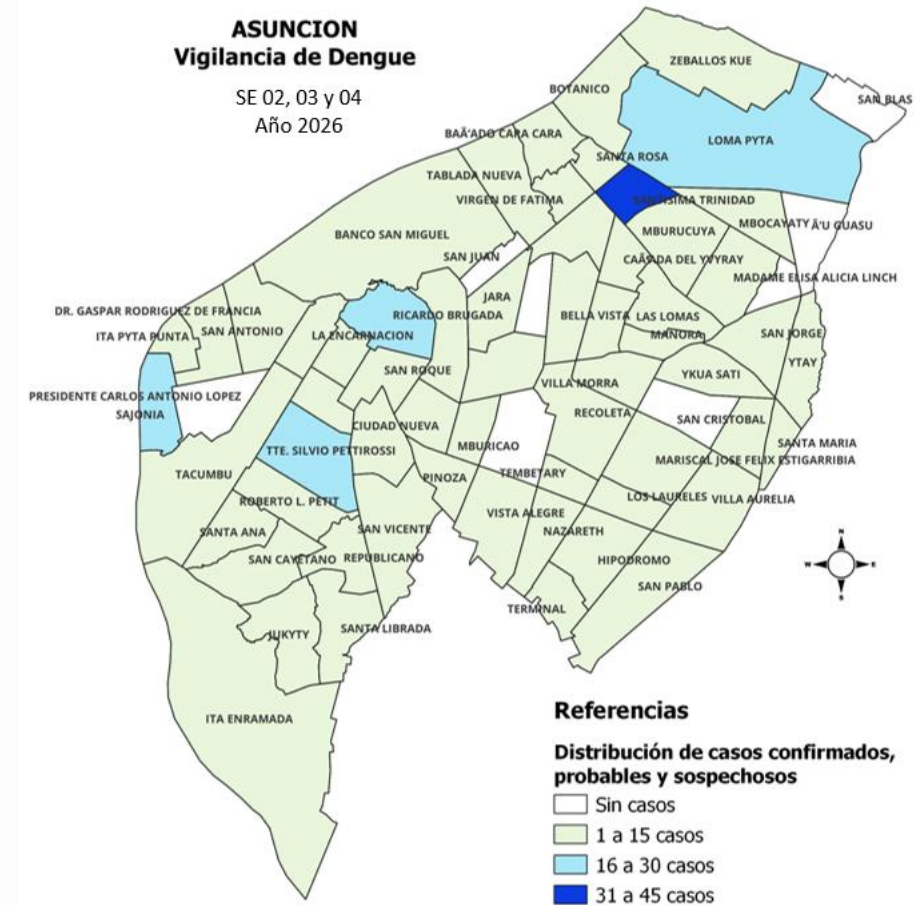

VIGILANCIA DE VIRUS OROPOUCHE Y MAYARO SE 01/2025 A 04/2026.

CANTIDAD DE MUESTRAS PROCESADAS PARA DETECCIÓN DE OROPOUCHE Y MAYARO SEGÚN SEMANAS EPIDEMIOLÓGICAS DE INICIO DE SÍNTOMAS. SE 01/2025 A SE 04/2026.

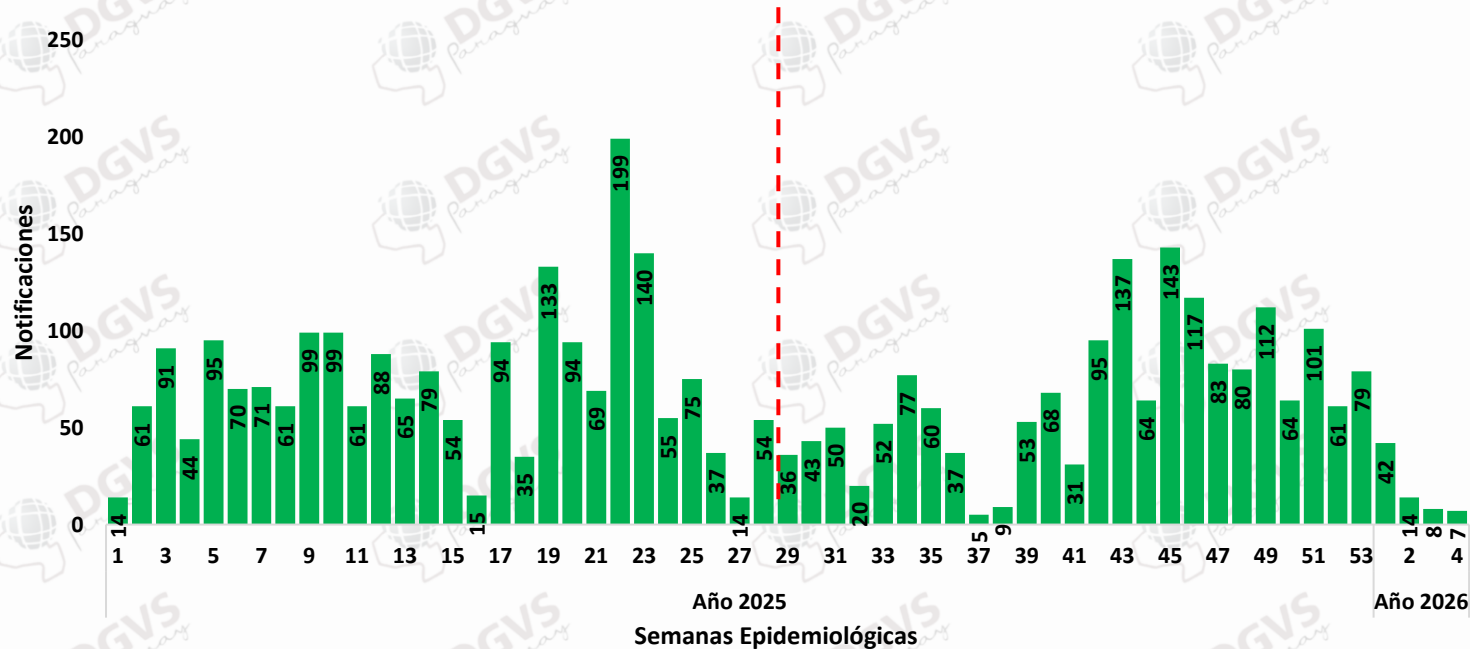

- Se han procesado 3.814 muestras para Oropouche y Mayaro, todas con resultado de RT-PCR negativo.
- La mayor cantidad de muestras se procesó en la SE 22/2025.
- El 51,39% (1.960/3.814) corresponde a Central.
- El 1,3% (51/3.814) de las muestras tomadas corresponden a mujeres embarazadas.

CANTIDAD DE MUESTRAS PROCESADAS PARA DETECCIÓN DE OROPOUCHE Y MAYARO, SEGÚN DEPARTAMENTO. SE 01/2025 A SE 04/2026.

DEPARTAMENTO	Nº MUESTRAS PROCESADAS	%
CENTRAL	1960	51,39%
ASUNCION	855	22,42%
PTE. HAYES	278	7,29%
ALTO PARANA	181	4,75%
BOQUERON	97	2,54%
CORDILLERA	77	2,02%
ÑEEMBUCU	71	1,86%
ITAPUA	61	1,60%
CANINDEYU	50	1,31%
PARAGUARI	47	1,23%
SAN PEDRO	34	0,89%
AMAMBAY	32	0,84%
ALTO PARAGUAY	17	0,45%
CAAZAPA	15	0,39%
CONCEPCION	14	0,37%
CAAGUAZU	12	0,31%
GUAIRA	10	0,26%
MISIONES	2	0,05%
EXTRANJERO	1	0,03%
TOTAL	3.814	100%

Vigilancia de hospitalizados.

Programa de Enfermedades Vectoriales
Dirección de Vigilancia de Enfermedades Transmisibles

Situación Epidemiológica SE 04/2026

Dengue. Vigilancia de Hospitalizados Últimas 3 SE – SE 02 a la SE 04* 2026.

Hospitalizados según clasificación.
SE 02 a la SE 04* 2026. Paraguay.

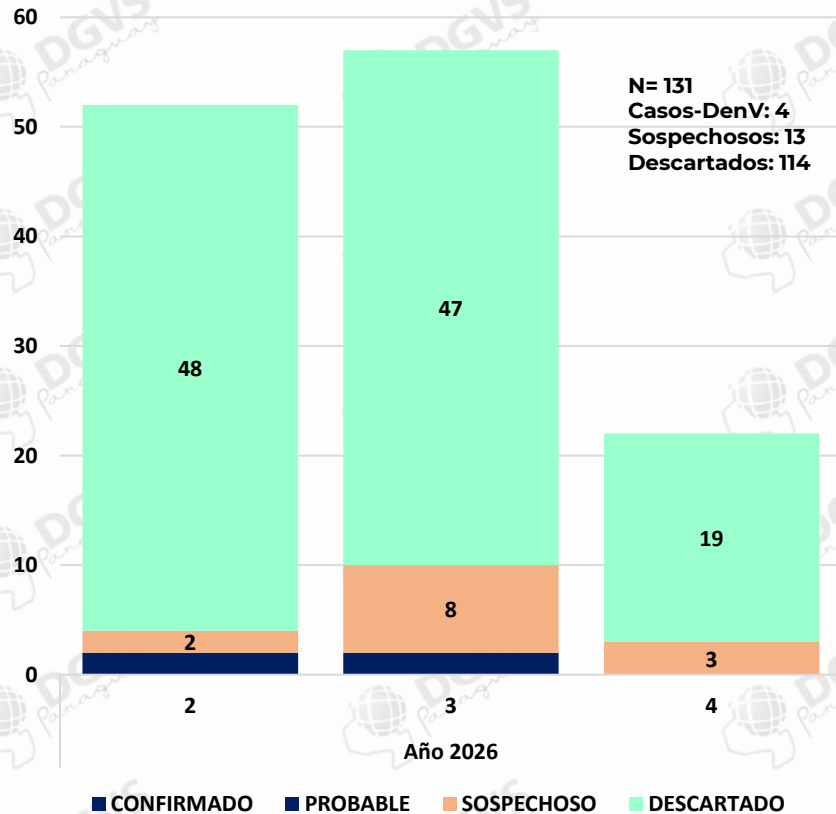

NOTIFICACIONES

131

CASOS : 3%

4

SOSPECHOSOS : 10%

13

DESCARTADOS : 87%

114

Análisis de los casos confirmados

***Paciente de sexo femenino, 11 años**, con FIS en la SE 02, confirmado DEN-1. Limpio/Rincón del Peñón – Las Mercedes. Hospitalizada en CM La Costa.

***Paciente de sexo masculino, 54 años**, con FIS en la SE 03, confirmado DEN-1. Limpio/ Rincón del Peñón-Villa Jardín. Hospitalizado en HMI Limpio, trasladado al INERAM

***Paciente de sexo femenino, 14 años**, con FIS en la SE 02, confirmado por ELISA NS1 (+). Cuenta con PCR (-). Pendiente resultado de cultivo viral. Limpio/Rincón del Peñón – 24 de mayo. Hospitalizada en HMI Limpio.

***Paciente de sexo femenino, 21 años**, con FIS en la SE 03, confirmado DEN-1. Asunción/Mariscal López. Hospitalizada en IMT

Embarazadas : 0.

Ingresos a UCI: 1 (exacerbación de cuadro asmático, INERAM)

Todos los pacientes ya fueron dados de alta.

Vigilancia de la Mortalidad

Dirección de Vigilancia y Respuesta a Emergencias en Salud



Fallecidos Dengue – Resumen desde SE 01 – 2026 a la SE 4 – 2026

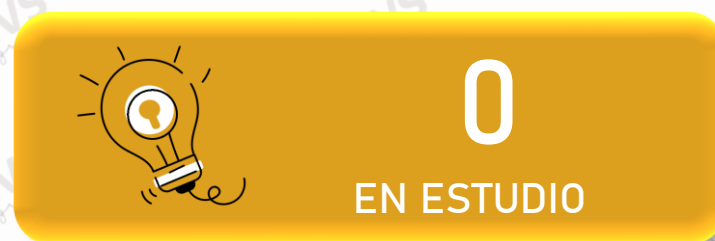
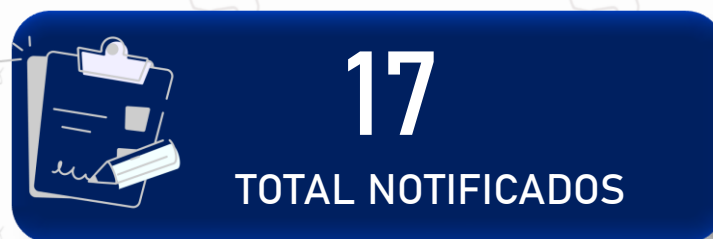

CHIKUNGUNYA – DATOS ACUMULADOS

En el año 2025 se registraron 55 casos de Chikungunya, distribuidos principalmente de los departamentos de Amambay (23) e Itapúa (12). La Tasa de incidencia acumulada es de 1 caso por 100,000 habitantes.

Número de casos de CHIK (Confirmados y Probables), desde la SE 29/2025 a la SE 04/2026

DEPARTAMENTO DE RESIDENCIA	N° DE CASOS	N° DE SOSPECHOSOS	TOTAL NOTIF.
CENTRAL	1	29	30
ASUNCION	3	17	20
ALTO PARANA	0	12	12
SAN PEDRO	0	4	4
CAAGUAZU	0	4	4
CORDILLERA	0	4	4
PTE. HAYES	0	3	3
ITAPUA	0	3	3
PARAGUARI	0	2	2
ÑEMBUCU	0	1	1
GUAIRA	0	1	1
CONCEPCION	0	1	1
CANINDEYU	1	0	1
MISIONES	0	1	1
TOTAL	5	82	87

Notificaciones de Chikungunya por semana epidemiológica, desde la SE 29/2025 a la SE 04/2026

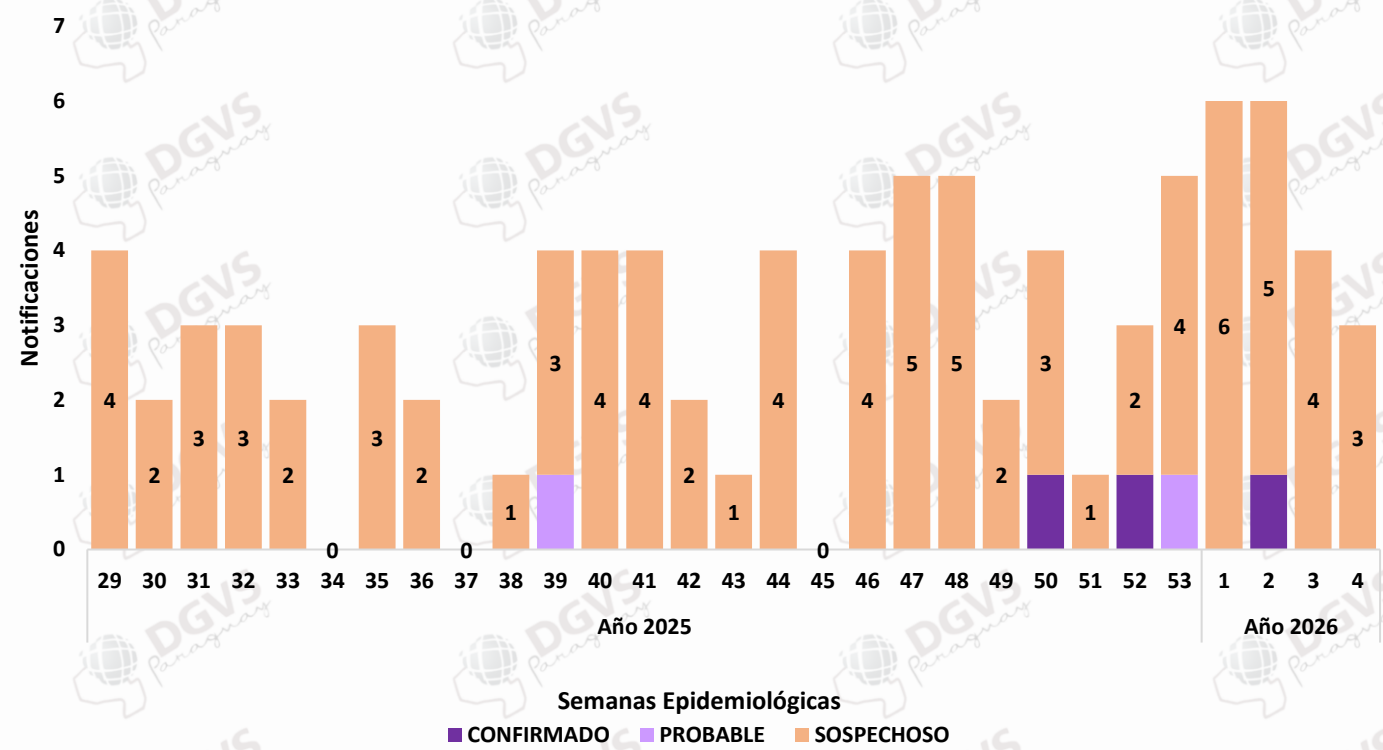

En lo que va del año 2026 se registra **1 caso confirmado de Chikungunya** en Asunción – B° Luis Alberto de Herrera (SE 02), correspondiente a un caso importado de Bolivia.

CHIKUNGUNYA – ÚLTIMAS 3 SEMANAS NIVEL PAÍS

Tabla: Notificaciones de Chikungunya en las últimas tres semanas (SE 02, 03 y 04/2026)

DEPARTAMENTO	DISTRITO	BARRIO	SERVICIO NOTIFICANTE	SEXO	EDAD	SE	CLASIFICACION
ASUNCION	ASUNCION	LUIS ALBERTO DE HERRERA	HMI SAN PABLO	M	40	02 2026	CONFIRMADO LCSP
		TACUMBU	HG BARRIO OBRERO	M	46	04 2026	SOSPECHOSO
		SAJONIA	HG BARRIO OBRERO	M	21	03 2026	SOSPECHOSO
		BOTANICO	HMI SANTISIMA TRINIDAD	F	6	02 2026	SOSPECHOSO
		LOMA PYTA	HMI FERNANDO DE LA MORA	F	29	04 2026	SOSPECHOSO
		VISTA ALEGRE	HG BARRIO OBRERO	M	40	02 2026	SOSPECHOSO
CENTRAL	FERNANDO DE LA MORA	ITA KA'AGUY	HMI SAN PABLO	F	50	02 2026	SOSPECHOSO
	LIMPIO		USFA ANAHI	M	46	04 2026	SOSPECHOSO
	SAN LORENZO	BARCEQUILLO	HD FDO DE LA MORA	M	4	03 2026	SOSPECHOSO
CONCEPCION	BELEN	KM 16	BELEN	M	32	03 2026	SOSPECHOSO
PARAGUARI	SAPUCAI	JARIGUA'AMI	CS SAPUCAI	F	51	02 2026	SOSPECHOSO
SAN PEDRO	GRAL. RESQUIN	SAN FRANCISCO-SAN JOSE DEL NORTE	USF NARANJITO	F	42	03 2026	SOSPECHOSO
ALTO PARANA	PRESIDENTE FRANCO	SANTA ROSA	USF SANTA ROSA	F	50	02 2026	SOSPECHOSO

Hospitalizados: no se registran pacientes hospitalizados actualmente.



ZIKA

PERIODO EPIDEMIOLÓGICO

SE 29/2025 a SE 04/2026

No se registran casos probables ni confirmados de Zika hasta la fecha.

Material elaborado por equipos técnicos de:



DIVET

Dirección de Vigilancia de Enfermedades Transmisibles
DGVS - MSPBS



DIRECCIÓN DE VIGILANCIA Y RESPUESTA A
EMERGENCIAS EN SALUD PÚBLICA



Programa Nacional de
Enfermedades Vectoriales



VIGILANCIA DE LA MORTALIDAD



DIRECCIÓN DEL
CENTRO NACIONAL
DE INFORMACIÓN
EPIDEMIOLÓGICA Y
VIGILANCIA DE
LA SALUD
DGVS - MSPBS