

BOLETIN SEMANAL

ARBOVIROSIS

2025/2026

XI REGIÓN
SANITARIA

DEPARTAMENTO CENTRAL

Periodo analizado: SE 29/2025 a SE 10/2026

Descripción

Este boletín contiene información actualizada de la Situación Epidemiológica de Arbovirosis: Dengue, Zika y Chikungunya.

Los datos presentados, tienen como fuente principal la base nacional de la Vigilancia de Arbovirosis.

Consideraciones

El contenido de este boletín puede modificarse según la dinámica de la vigilancia de las Arbovirosis: **Dengue, Chikungunya y Zika.**

Las notificaciones de Arbovirosis se definen operacionalmente, en este boletín, a partir de la Resolución N° 0184/2025 "Criterios de definición de casos de arbovirosis: dengue, chikungunya, zika, oropuche y mayaro".

Remitirse a este documento oficial para conocer las definiciones epidemiológicas de casos, utilizados en este material.

ELABORADO POR LA UNIDAD EPIDEMIOLÓGICA REGIONAL

Epidemiólogo Regional:

Dr. Alcide Florenciano

Correo electrónico:

vigiepi1region@gmail.com

Unidad Epidemiológica Regional: Undécima Región Sanitaria, Dpto. Central .

Oficina: Julián Augusto Saldívar

DENGUE. DATOS ACUMULADOS DEL PERIODO 2025/2026

XI REGION SANITARIA – CENTRAL

**TABLA: RESUMEN PERIODO 2025/2026
SE 29/2025 A SE 10/2026**

Distritos	Serotipos aislados	Confirmados	Probables	Sospechosos	Descartados	Total registros	Casos*	Notificaciones**	Tasa de incidencia por cada 10.000 habitantes
							N°	N°	
Areguá	DEN-1	2		143	282	427	2	145	19,2
Capiatá	-		1	462	518	981	1	463	17,9
Fernando de la Mora	DEN-1	3		364	441	808	3	367	32,5
Guarambaré	-			32	23	55	0	32	10,6
Itá	-			121	84	205	0	121	16,1
Itauguá	-		1	242	232	475	1	243	23,9
Lambaré	-		3	536	506	1045	3	539	41,4
Limpio	DEN-1	48	6	428	260	742	54	482	31,4
Luque	DEN-1	1		829	402	1232	1	830	30,0
Mariano Roque Alonso	DEN-1 y 2	5		274	340	619	5	279	30,9
Nueva Italia	-			19	14	33	0	19	18,0
Ñemby	-		1	396	248	645	1	397	31,3
San Antonio	-			129	43	172	0	129	20,1
San Lorenzo	DEN-1	6	5	612	1220	1843	11	623	26,5
Villa Elisa	-	1	1	249	218	469	2	251	32,9
Villeta	-			61	41	102	0	61	15,3
Ypacará	-			22	17	39	0	22	9,9
Ypané	-		1	140	65	206	1	141	19,1
J.A. Saldívar	-			115	67	182	0	115	17,3
Totales	DEN-1 y 2	66	19	5174	5021	10280	85	5259	26,0

MAPAS: Números acumulados de *casos y serotipos identificados, según procedencia.

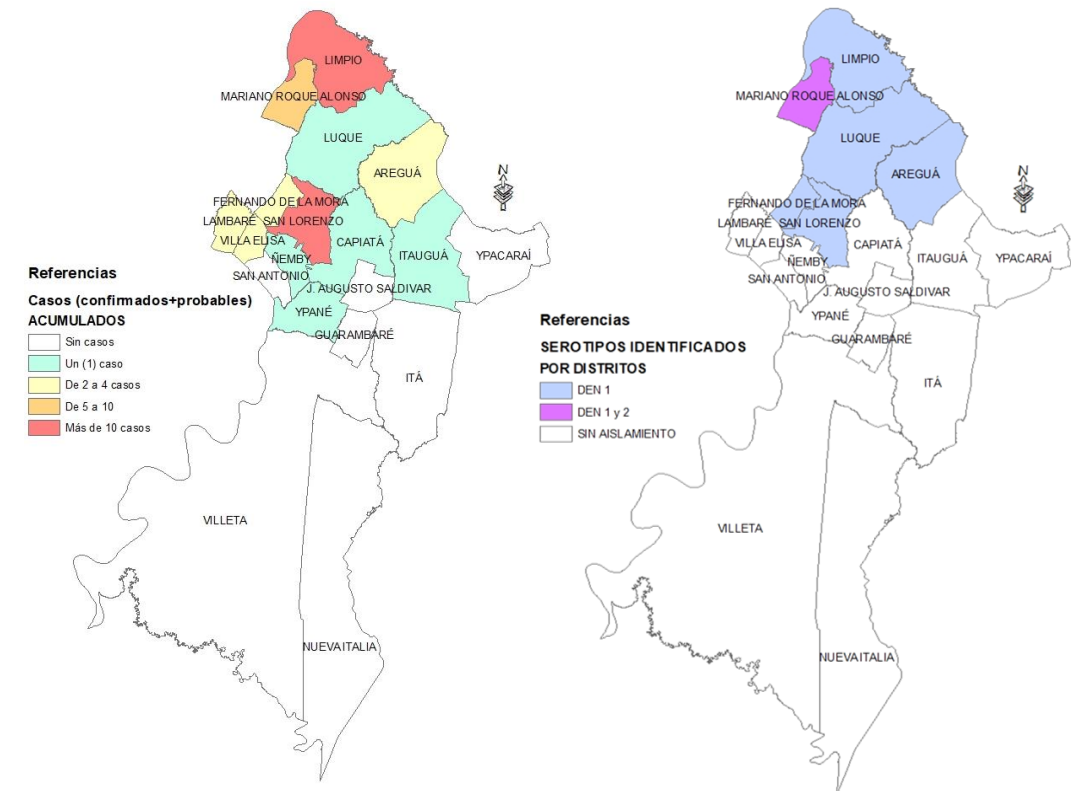

Los registros suman **10.280**; fueron descartados **5.021**, quedando **5.259** notificaciones activas, lo que representa una tasa de incidencia de **26,0** por cada 10.000 habitantes. Todos los distritos notificaron sospechas de dengue, durante este periodo de vigilancia.

Se clasificaron como casos un total de 85; y, de acuerdo a los mapas, se distribuyeron en 12 distritos, identificándose la circulación de **DEN-1 y DEN 2** en 5 distritos, con predominio de DEN 1.

*Denominamos "casos" a la suma de confirmados más probables
 **Denominamos "notificaciones" a la suma de confirmados, probables y sospechosos

DENGUE. DATOS ACUMULADOS DEL PERIODO 2025/2026

XI REGION SANITARIA – CENTRAL

GRÁFICOS: Curva de notificaciones del periodo actual (2025/2026) y comparativa con el periodo anterior (2024/2025), según semana de inicio de síntomas. Excluyendo los descartados.

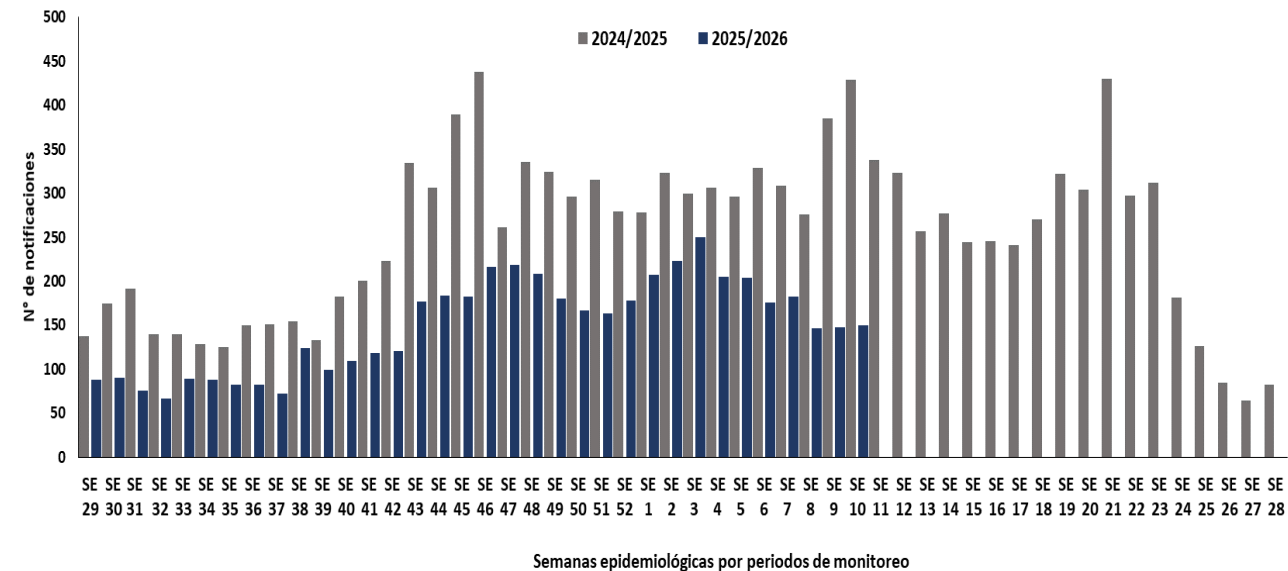
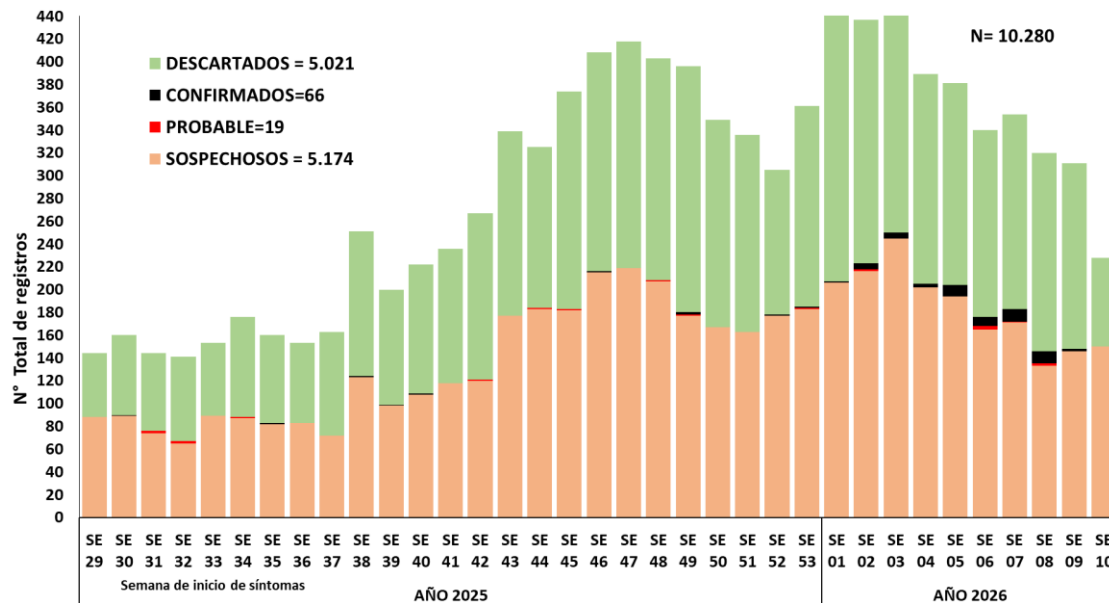

En el periodo actual (2025/2026), los números más altos de casos confirmados y probables, se registraron a partir del inicio del año 2026.

Comparando el número de notificaciones por periodos, se observa que el comportamiento epidemiológico actual (2025/2026), en las últimas semanas, es significativamente inferior al anterior (2024/2025).

****Denominamos “notificaciones” a la suma de confirmados, probables y sospechosos**

DENGUE. DATOS DE ÚLTIMAS 3 SEMANAS. SE 08-09-10/2026

GRÁFICO: *Notificaciones de dengue, según SE de FIS y distritos de residencia

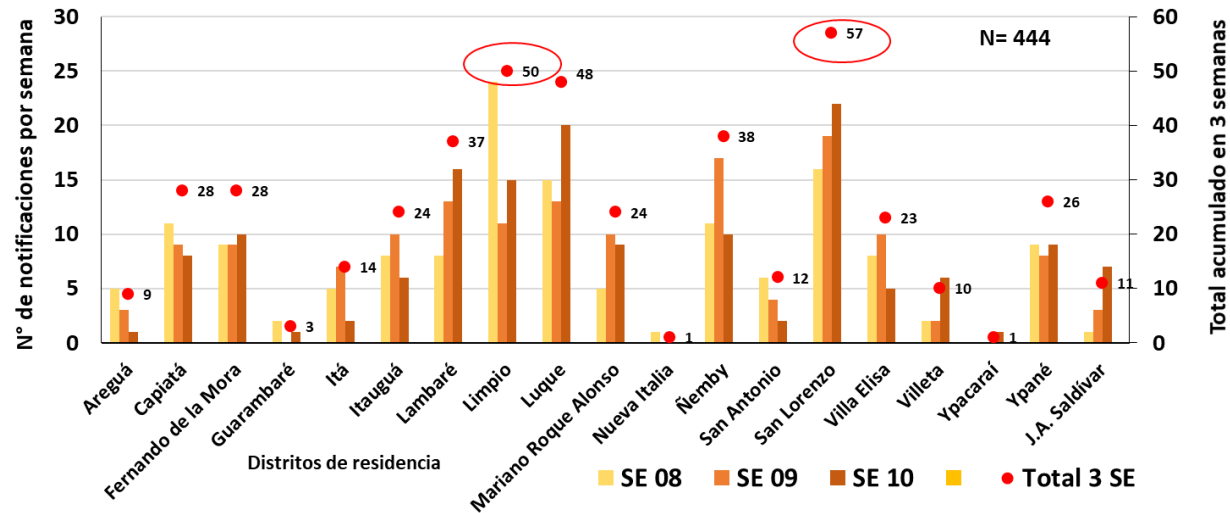

*Denominamos "notificaciones" a la suma de confirmados, probables y sospechosos

El gráfico muestra que **notificaciones suman un total de 444; distribuidos por distritos de residencia, visualizamos que Limpio y San Lorenzo acumularon más de 50 notificaciones. En San Lorenzo se observó un importante aumento en la SE 10.

En los mapas, visualizamos que en éstas últimas tres semanas, 5 distritos presentaron casos (confirmados+probables) y en 3 distritos se identificó la circulación del serotipo DEN-1.

MAPAS: Número de *casos y serotipos identificados en las últimas 3 semanas, según procedencia.

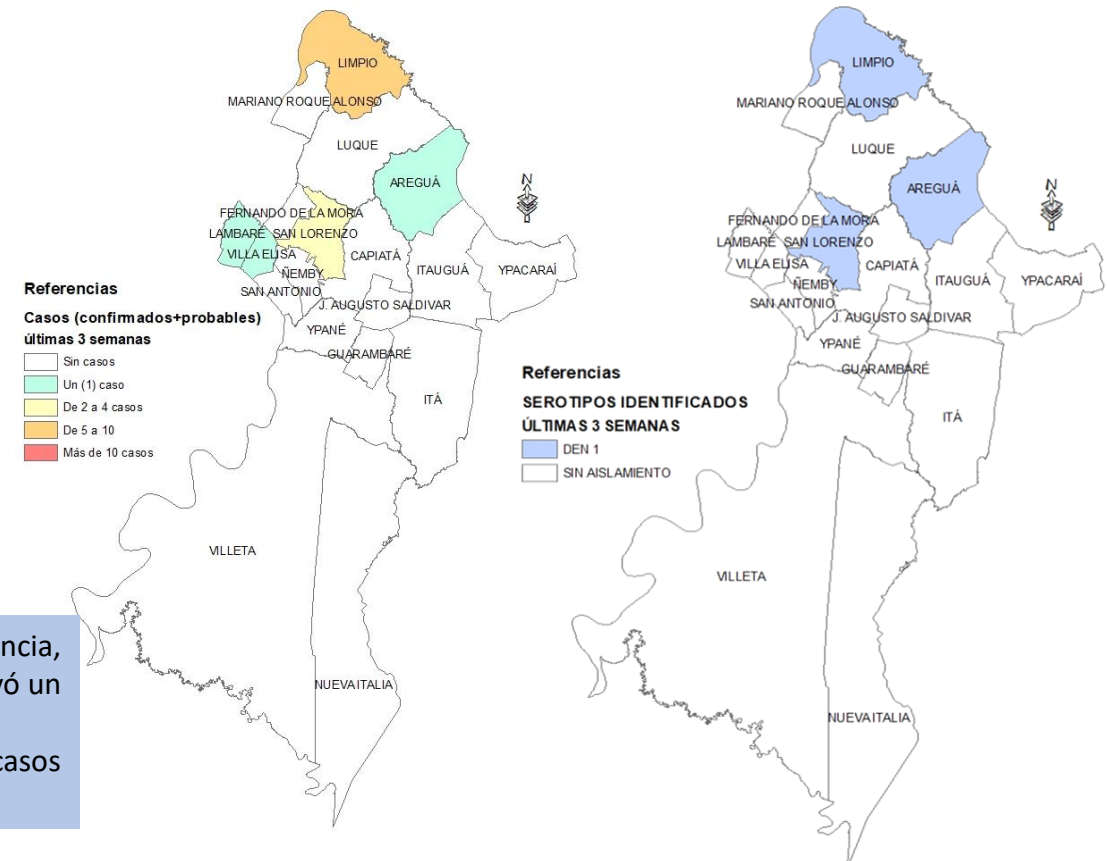

*Denominamos "casos" a la suma de confirmados más probables

CHIKUNGUNYA. DATOS ACUMULADOS DEL PERIODO 2025/2026 XI REGION SANITARIA – CENTRAL

RESUMEN PERIODO 2025/2026 (SE 29/2025 A SE 10/2026)

Tabla: Distribución de notificaciones por distritos y clasificación.

Distritos	Confirmados	Probables	Sospechosos	Descartados	Total
Areguá			1		1
Capiatá			4	1	5
Fernando de la Mora		1	3	4	8
Guarambaré			2		2
Itá					0
Itauguá				1	1
Lambaré			3	4	7
Limpio			5	1	6
Luque			3	1	4
Mariano Roque Alonso			3	2	5
Nueva Italia					0
Ñemby			1		1
San Antonio	2		1		3
San Lorenzo			2	2	4
Villa Elisa			2		2
Villeta			1		1
Ypacaraí					0
Ypané					0
J.A. Saldívar			1		1
Totales	2	1	32	16	51
%	4%	2%	63%	31%	100%

Tabla muestra un total de **51** registros, correspondientes al periodo 2025/2026, de los cuales **16** fueron descartadas, **32** continúan como sospechosos, **1** fue clasificado como probable en el distrito de Fernando de la Mora (SE 53/2025) y **2** caso fue confirmados en el distrito de San Antonio, en las semanas **08** y **9** /2026.

En los mapas se observan, la distribución geográfica de las *notificaciones acumuladas, la identificación de casos y los registros de las últimas 3 semanas, donde aparecieron casos de Chikungunya.

Mapa: Distribución de notificaciones y casos por distritos

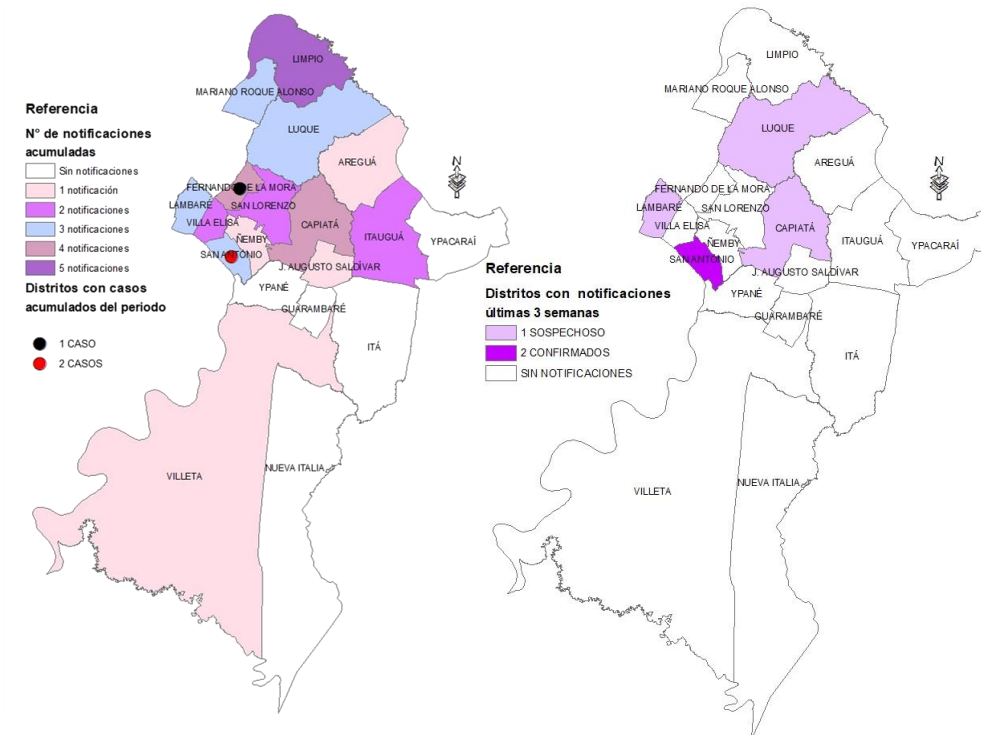

CHIKUNGUNYA. DATOS ACUMULADOS DEL PERIODO 2025/2026 XI REGION SANITARIA – CENTRAL

GRÁFICO: Notificaciones de chikungunya, según SE de FIS

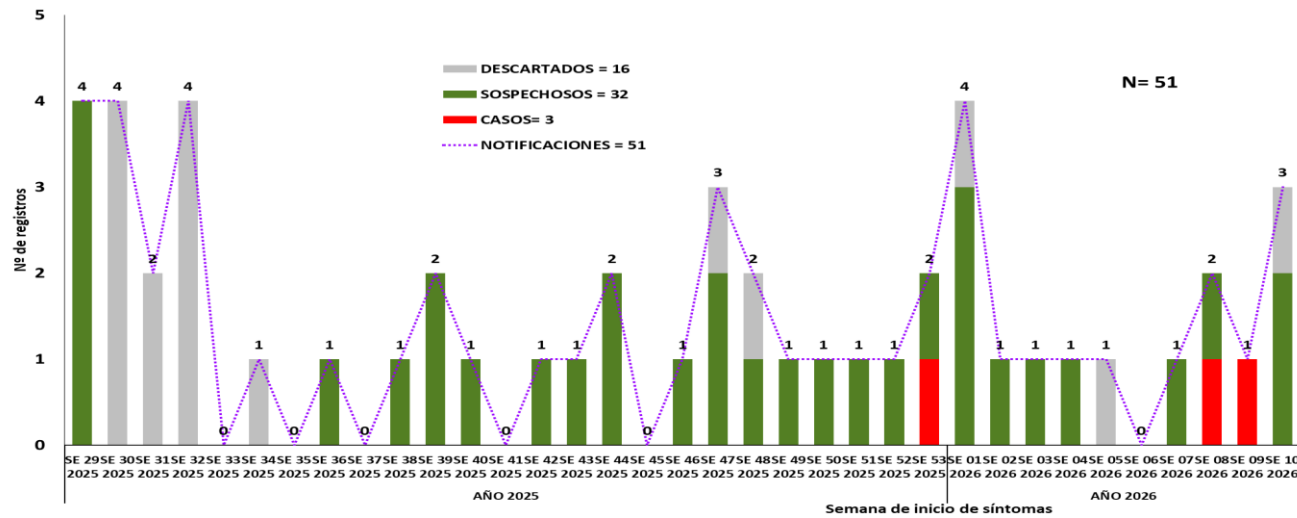

Mapas: Ubicación del casos de la SE 8 y 9

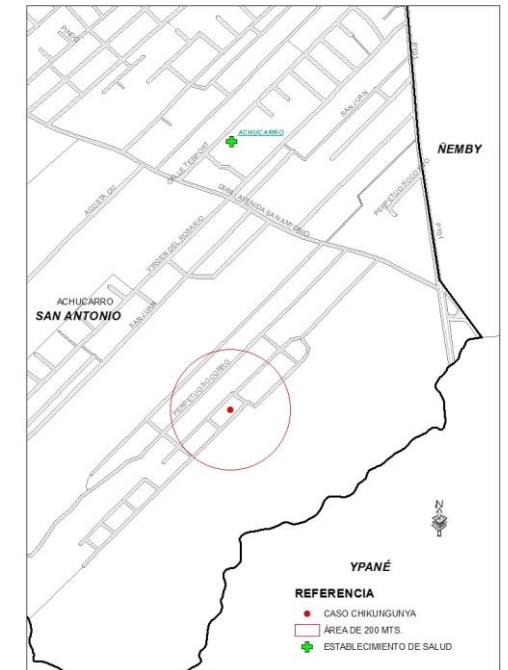

En el gráfico se visualiza la distribución de las notificaciones por semanas epidemiológicas y clasificación, notándose que los últimos casos confirmados de Chikungunya se registró en la SE 8 y 9/2026; corresponden al distrito de San Antonio, barrio Antigua Imagen y Barrio Achucarro. Los mapas muestran la ubicación y georreferenciación de los casos, logrando una intervención oportuna, a cargo del personal de UER XI R.S. y el apoyo de la DGVS.

ZIKA. DATOS ACUMULADOS DEL PERIODO 2025/2026

XI REGION SANITARIA-CENTRAL

RESUMEN PERIODO 2025/2026 SE 29/2025 A SE 10/2026

En el período **2025/2026**, iniciado en la SE 29 del 2025, se registró un total de **14** notificaciones, de las cuales **6** fueron descartados y **8** continúan como sospechosos. Los sospechosos fueron procedentes de los distritos de Areguá, Capiatá, Limpio, Luque y San Lorenzo.

TABLA: Distribución por distritos y clasificación

Distritos	Confirmados	Probables	Sospechosos	Descartados	Total registros
Areguá	0	0	1	0	1
Capiatá	0	0	1	0	1
Fernando de la Mora	0	0	0	0	0
Guarambaré	0	0	0	0	0
Itá	0	0	0	0	0
Itauguá	0	0	0	0	0
Lambaré	0	0	0	0	0
Limpio	0	0	2	2	4
Luque	0	0	3	1	4
Mariano Roque Alonso	0	0	0	1	1
Nueva Italia	0	0	0	0	0
Ñemby	0	0	0	0	0
San Antonio	0	0	0	0	0
San Lorenzo	0	0	1	1	2
Villa Elisa	0	0	0	1	1
Villeta	0	0	0	0	0
Ypacaraí	0	0	0	0	0
Ypané	0	0	0	0	0
J.A. Saldívar	0	0	0	0	0
Totales	0	0	8	6	14
%	0%	0%	57%	43%	100%