

BOLETIN SEMANAL

ARBOVIROSIS

2025/2026

XI REGIÓN
SANITARIA

DEPARTAMENTO CENTRAL

Periodo analizado: SE 29/2025 a SE 11/2026

Descripción

Este boletín contiene información actualizada de la Situación Epidemiológica de Arbovirosis: Dengue, Zika y Chikungunya.

Los datos presentados, tienen como fuente principal la base nacional de la Vigilancia de Arbovirosis.

Consideraciones

El contenido de este boletín puede modificarse según la dinámica de la vigilancia de las Arbovirosis: **Dengue, Chikungunya y Zika.**

Las notificaciones de Arbovirosis se definen operacionalmente, en este boletín, a partir de la Resolución N° 0184/2025 "Criterios de definición de casos de arbovirosis: dengue, chikungunya, zika, oropuche y mayaro".

Remitirse a este documento oficial para conocer las definiciones epidemiológicas de casos, utilizados en este material.

ELABORADO POR LA UNIDAD EPIDEMIOLÓGICA REGIONAL

Epidemiólogo Regional:

Dr. Alcide Florenciano

Correo electrónico:

vigiepi1region@gmail.com

Unidad Epidemiológica Regional: Undécima Región Sanitaria, Dpto. Central .

Oficina: Julián Augusto Saldívar

DENGUE. DATOS ACUMULADOS DEL PERIODO 2025/2026

XI REGION SANITARIA – CENTRAL

TABLA: RESUMEN PERIODO 2025/2026
SE 29/2025 A SE 11/2026

Distritos	Serotipos aislados	Confirmados	Probables	Sospechosos	Descartados	Total registros	Casos* / Notificaciones**		Tasa de incidencia por cada 10.000 habitantes
							N°	N°	
Areguá	DEN-1	2		150	288	440	2	152	20,1
Capiatá	-		1	480	527	1008	1	481	18,6
Fernando de la Mora	DEN-1	3		373	446	822	3	376	33,3
Guarambaré	-			34	24	58	0	34	11,2
Itá	-			122	87	209	0	122	16,3
Itauguá	-		1	247	238	486	1	248	24,4
Lambaré	-	1	2	553	513	1069	3	556	42,7
Limpio	DEN-1	48	6	445	263	762	54	499	32,5
Luque	DEN-1	2		864	408	1274	2	866	31,3
Mariano Roque Alonso	DEN-1 y 2	5		283	342	630	5	288	31,9
Nueva Italia	-			19	14	33	0	19	18,0
Ñemby	-		1	403	253	657	1	404	31,8
San Antonio	-			130	43	173	0	130	20,3
San Lorenzo	DEN-1	10	5	631	1249	1895	15	646	27,5
Villa Elisa	-	1	1	252	219	473	2	254	33,3
Villeta	-			65	43	108	0	65	16,3
Ypacaraí	-			25	17	42	0	25	11,2
Ypané	-		1	146	66	213	1	147	19,9
J.A. Saldívar	-			118	67	185	0	118	17,7
Totales	DEN-1 y 2	72	18	5340	5107	10537	90	5430	26,9

MAPAS: Números acumulados de *casos y serotipos identificados, según procedencia.

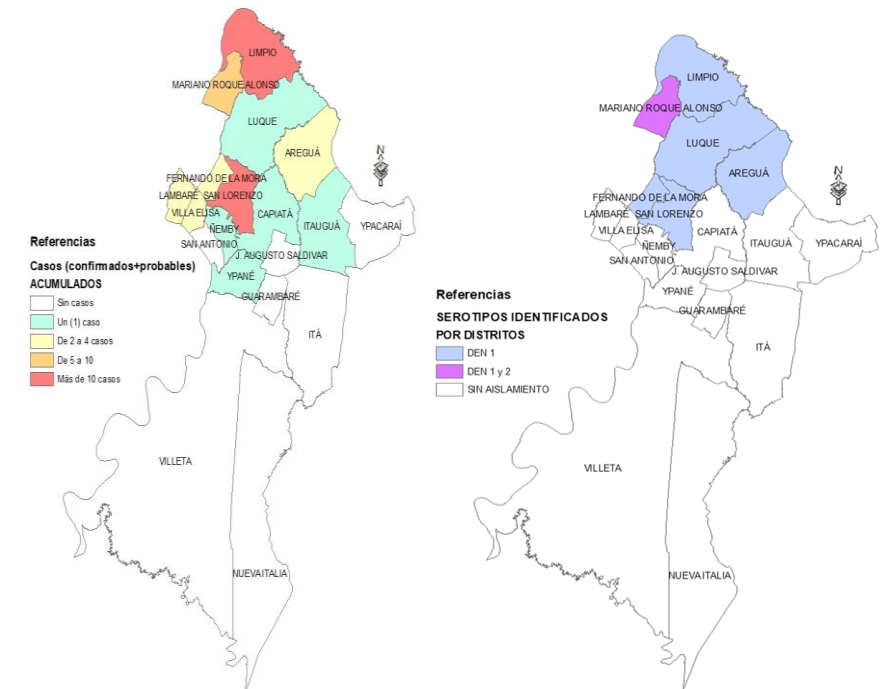

Los registros suman **10.537**; fueron descartados **5.107**, quedando **5.430** notificaciones activas, lo que representa una tasa de incidencia de **26,9** por cada 10.000 habitantes. Todos los distritos notificaron sospechas de dengue, durante este periodo de vigilancia.

Se clasificaron como casos un total de **90**; y, de acuerdo a los mapas, se distribuyeron en **12** distritos, identificándose la circulación de **DEN-1 y DEN 2** en **6** distritos, con predominio de DEN 1.

*Denominamos "casos" a la suma de confirmados más probables

**Denominamos "notificaciones" a la suma de confirmados, probables y sospechosos

DENGUE. DATOS ACUMULADOS DEL PERIODO 2025/2026

XI REGION SANITARIA – CENTRAL

GRÁFICOS: Curva de notificaciones del periodo actual (2025/2026) y comparativa con el periodo anterior (2024/2025), según semana de inicio de síntomas. Excluyendo los descartados.

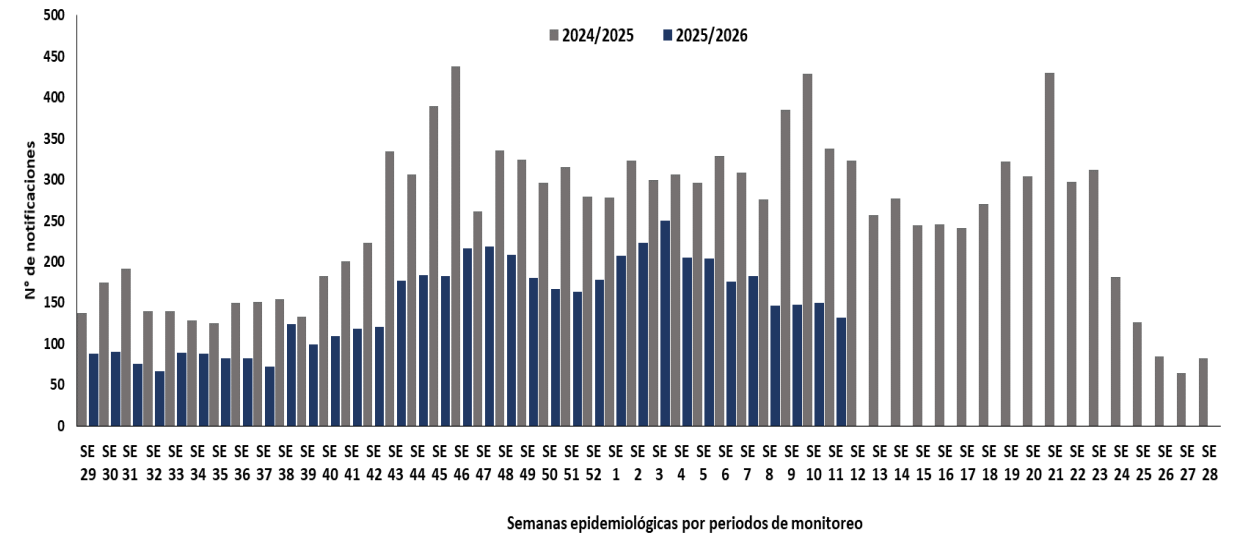
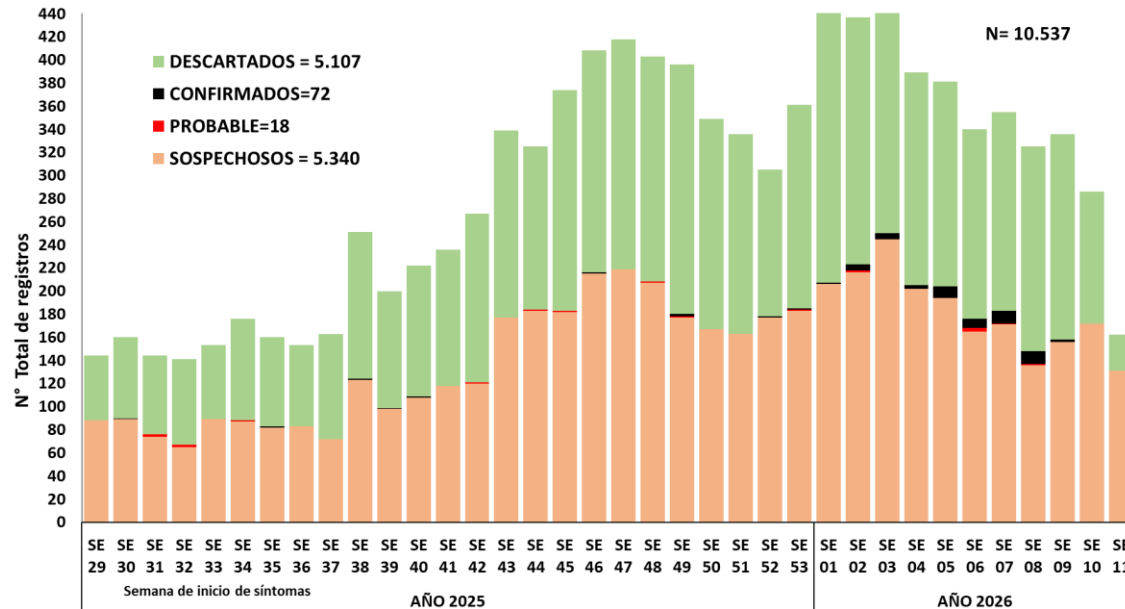

En el periodo actual (2025/2026), los números más altos de casos confirmados y probables, se registraron a partir del inicio del año 2026.

Comparando el número de notificaciones por periodos, se observa que el comportamiento epidemiológico actual (2025/2026), en las últimas semanas, es significativamente inferior al anterior (2024/2025).

***Denominamos "notificaciones" a la suma de confirmados, probables y sospechosos*

DENGUE. DATOS DE ÚLTIMAS 3 SEMANAS. SE 09-10-11/2026

GRÁFICO: *Notificaciones de dengue, según SE de FIS y distritos de residencia

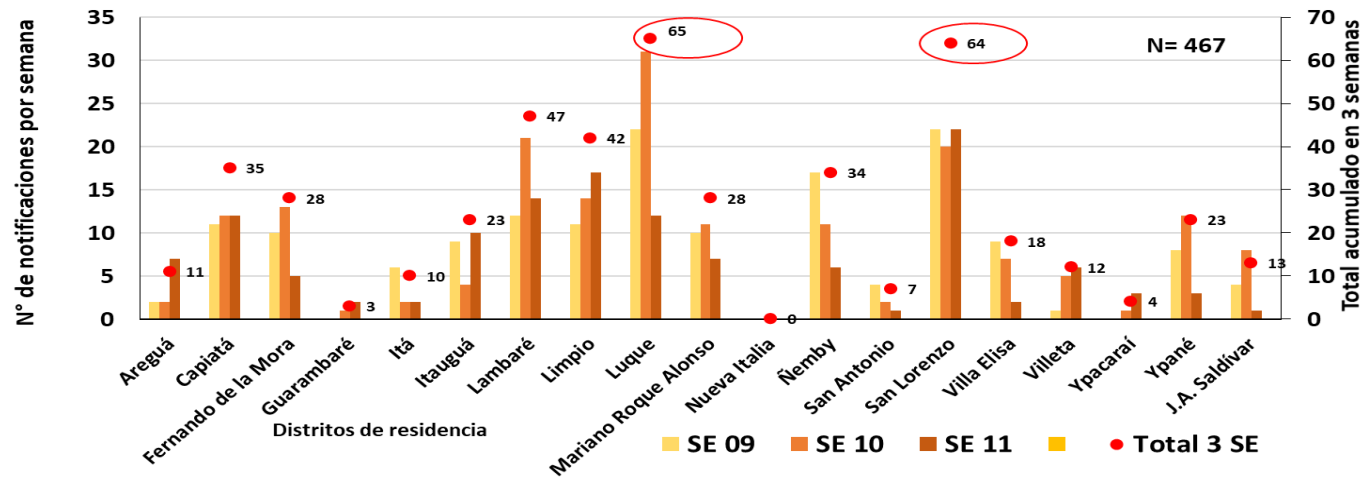

*Denominamos "notificaciones" a la suma de confirmados, probables y sospechosos

El gráfico muestra que **notificaciones suman un total de **467**; distribuidos por distritos de residencia, visualizamos que Luque y San Lorenzo acumularon más de 60 notificaciones.

En los mapas, visualizamos que en éstas últimas tres semanas, 4 distritos presentaron casos (confirmados+probables) y en 2 distritos se identificó la circulación del serotipo **DEN-1**.

MAPAS: Número de *casos y serotipos identificados en las últimas 3 semanas, según procedencia.

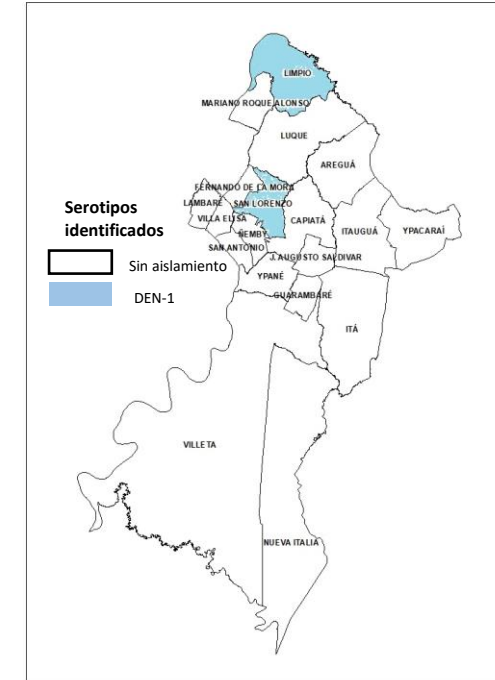
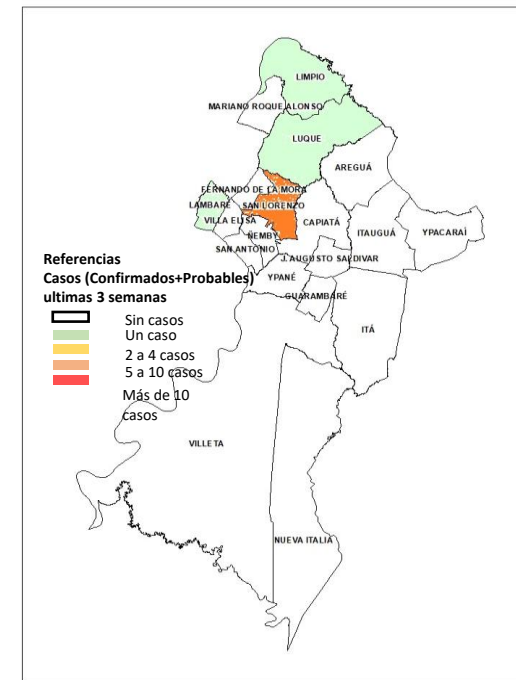

*Denominamos "casos" a la suma de confirmados más probables

CHIKUNGUNYA. DATOS ACUMULADOS DEL PERIODO 2025/2026 XI REGION SANITARIA – CENTRAL

RESUMEN PERIODO 2025/2026 (SE 29/2025 A SE 11/2026)

Tabla: Distribución de notificaciones por distritos y clasificación.

Distritos	Confirmados	Probables	Sospechosos	Descartados	Total
Areguá			1	0	1
Capiatá		1	4	1	6
Fernando de la Mora			3	4	7
Guarambaré					0
Itá					0
Itauguá			2	1	3
Lambaré			3	4	7
Limpio			5	1	6
Luque			4	2	6
Mariano Roque Alonso			3	2	5
Nueva Italia					0
Ñemby			1		1
San Antonio	2		1		3
San Lorenzo			2	2	4
Villa Elisa			2		2
Villeta			1		1
Ypacaraí					0
Ypané					0
J.A. Saldívar			1		1
Totales	2	1	33	17	53
%	4%	2%	62%	32%	100%

Tabla muestra un total de **53** registros, correspondientes al periodo 2025/2026, de los cuales **17** fueron descartadas, **33** continúan como sospechosas, **1** fue clasificado como probable en el distrito de Fernando de la Mora (SE 53/2025) y **2 casos fueron confirmados en el distrito de San Antonio, en las semanas 08 y 9 /2026.**

En los mapas se observan, la distribución geográfica de las *notificaciones acumuladas, la identificación de casos y los registros de las últimas 3 semanas, donde aparecieron casos de Chikungunya.

Mapa: Distribución de notificaciones y casos por distritos

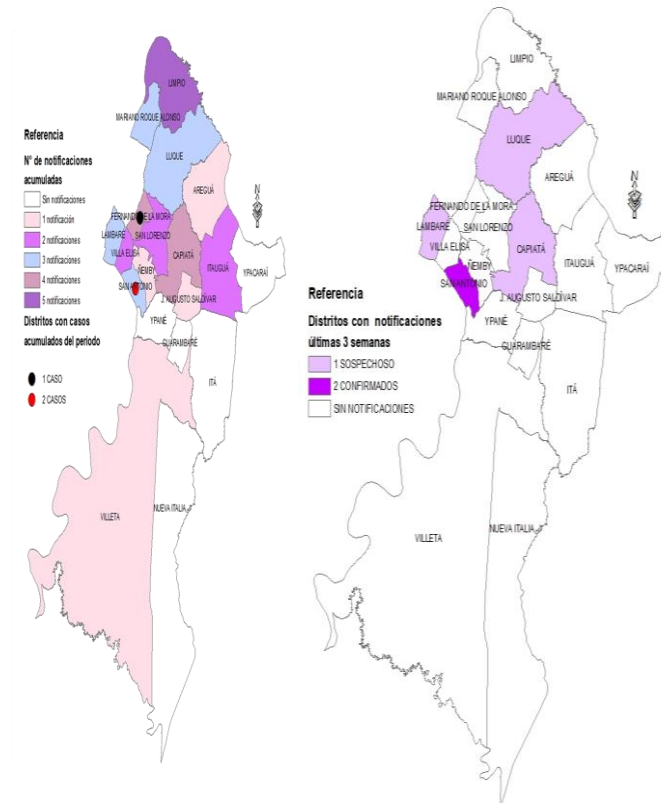

CHIKUNGUNYA. DATOS ACUMULADOS DEL PERIODO 2025/2026 XI REGION SANITARIA - CENTRAL

GRÁFICO: Notificaciones de chikungunya, según SE de FIS

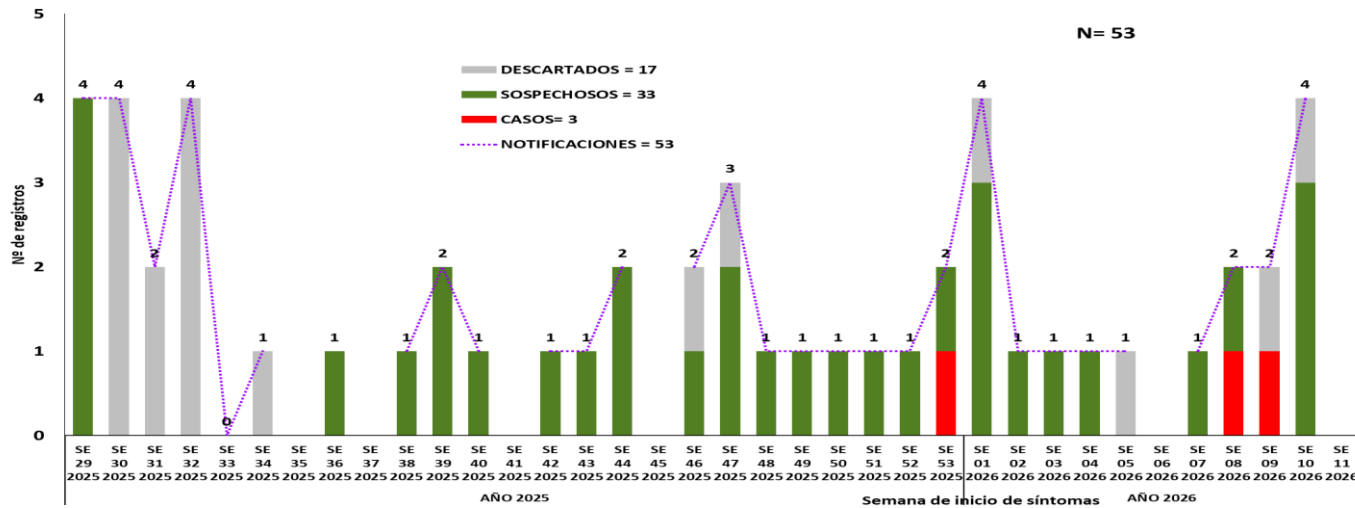

Mapas: Ubicación del casos de la SE 8 y 9

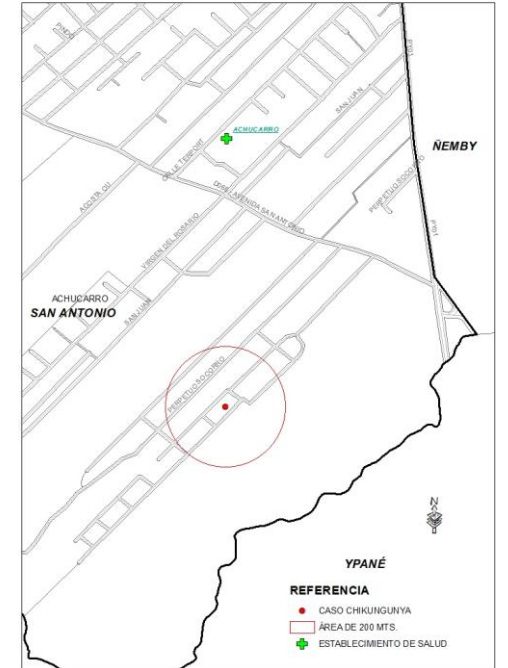
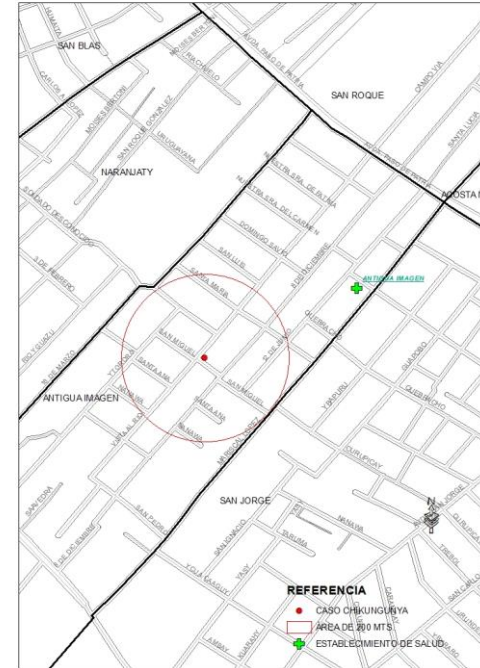

En el gráfico se visualiza la distribución de las notificaciones por semanas epidemiológicas y clasificación, notándose que los últimos casos confirmados de Chikungunya se registró en la SE 8 y 9/2026; corresponden al distrito de San Antonio, barrio Antigua Imagen y Barrio Achucarro. Los mapas muestran la ubicación y georreferenciación de los casos, logrando una intervención oportuna, a cargo del personal de UER XI R.S. y el apoyo de la DGVS.

ZIKA. DATOS ACUMULADOS DEL PERIODO 2025/2026

XI REGION SANITARIA-CENTRAL

RESUMEN PERIODO 2025/2026 SE 29/2025 A SE 10/2026

En el período **2025/2026**, iniciado en la SE 29 del 2025, se registró un total de **14** notificaciones, de las cuales **6** fueron descartados y **8** continúan como sospechosos. Los sospechosos fueron procedentes de los distritos de Areguá, Capiatá, Limpio, Luque y San Lorenzo.

TABLA: Distribución por distritos y clasificación

Distritos	Confirmados	Probables	Sospechosos	Descartados	Total registros
Areguá	0	0	1	0	1
Capiatá	0	0	1	0	1
Fernando de la Mora	0	0	0	0	0
Guarambaré	0	0	0	0	0
Itá	0	0	0	0	0
Itauguá	0	0	0	0	0
Lambaré	0	0	0	0	0
Limpio	0	0	2	2	4
Luque	0	0	3	1	4
Mariano Roque Alonso	0	0	0	1	1
Nueva Italia	0	0	0	0	0
Ñemby	0	0	0	0	0
San Antonio	0	0	0	0	0
San Lorenzo	0	0	1	1	2
Villa Elisa	0	0	0	1	1
Villeta	0	0	0	0	0
Ypacaraí	0	0	0	0	0
Ypané	0	0	0	0	0
J.A. Saldívar	0	0	0	0	0
Totales	0	0	8	6	14
%	0%	0%	57%	43%	100%