

BOLETIN SEMANAL

ARBOVIROSIS

2025/2026

XI REGIÓN
SANITARIA

DEPARTAMENTO CENTRAL

Periodo analizado: SE 29/2025 a SE 12/2026

Descripción

Este boletín contiene información actualizada de la Situación Epidemiológica de Arbovirosis: Dengue, Zika y Chikungunya.

Los datos presentados, tienen como fuente principal la base nacional de la Vigilancia de Arbovirosis.

Consideraciones

El contenido de este boletín puede modificarse según la dinámica de la vigilancia de las Arbovirosis: **Dengue, Chikungunya y Zika.**

Las notificaciones de Arbovirosis se definen operacionalmente, en este boletín, a partir de la Resolución N° 0184/2025 "Criterios de definición de casos de arbovirosis: dengue, chikungunya, zika, oropuche y mayaro".

Remitirse a este documento oficial para conocer las definiciones epidemiológicas de casos, utilizados en este material.

ELABORADO POR LA UNIDAD EPIDEMIOLÓGICA REGIONAL

Epidemiólogo Regional:

Dr. Alcide Florenciano

Correo electrónico:

vigiepi1region@gmail.com

Unidad Epidemiológica Regional: Undécima Región Sanitaria, Dpto. Central .

Oficina: Julián Augusto Saldívar

DENGUE. DATOS ACUMULADOS DEL PERIODO 2025/2026

XI REGION SANITARIA – CENTRAL

TABLA: RESUMEN PERIODO 2025/2026
SE 29/2025 A SE 12/2026

Distritos	Serotipos aislados	Confirmados	Probables	Sospechosos	Descartados	Total registros	Casos*	Notificaciones**	
							N°	Tasa de incidencia por cada 10.000 habitantes	
Areguá	DEN-1	2		151	308	461	2	153	20,2
Capiatá	-		1	488	545	1034	1	489	18,9
Fernando de la Mora	DEN-1	3		380	462	845	3	383	34,0
Guarambaré	-			36	24	60	0	36	11,9
Itá	-			124	96	220	0	124	16,5
Itauguá	-		1	252	245	498	1	253	24,9
Lambaré	-	1	2	573	534	1110	3	576	44,2
Limpio	DEN-1	49	6	461	276	792	55	516	33,6
Luque	DEN-1	2		885	422	1309	2	887	32,1
Mariano Roque Alonso	DEN-1 y 2	6		281	355	642	6	287	31,8
Nueva Italia	-			19	14	33	0	19	18,0
Ñemby	-		1	413	259	673	1	414	32,6
San Antonio	-			131	45	176	0	131	20,4
San Lorenzo	DEN-1	12	5	639	1283	1939	17	656	27,9
Villa Elisa	-	1	1	259	237	498	2	261	34,2
Villeta	-			67	46	113	0	67	16,8
Ypacaraí	-			25	18	43	0	25	11,2
Ypané	-		1	147	70	218	1	148	20,0
J.A. Saldívar	-			126	70	196	0	126	18,9
Totales	DEN-1 y 2	76	18	5457	5309	10860	94	5551	27,5

MAPAS: Números acumulados de *casos y serotipos identificados, según procedencia.

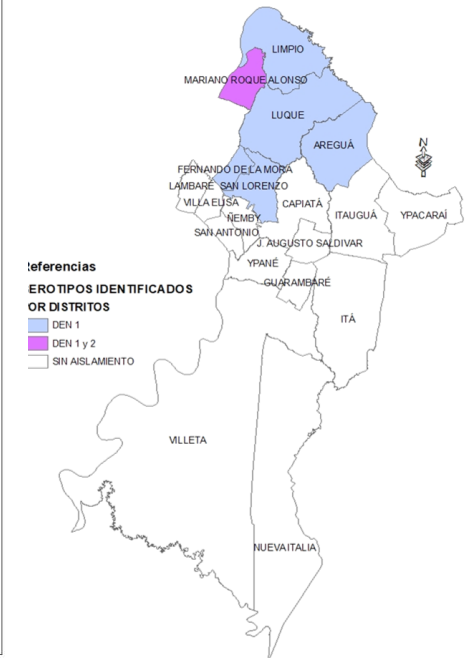
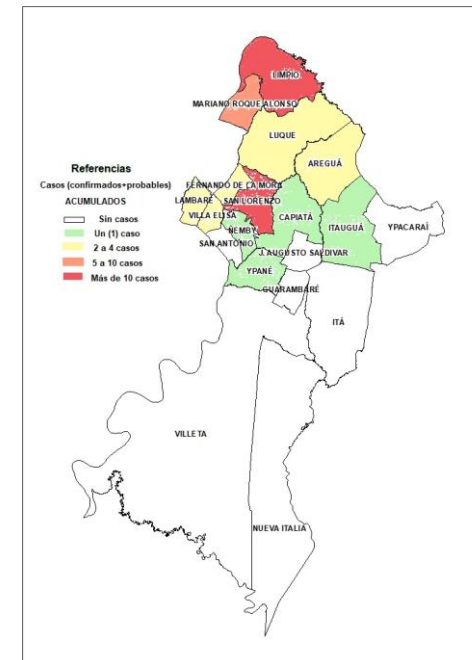

Los registros suman **10.860**; fueron descartados **5.309**, quedando **5.551** notificaciones activas, lo que representa una tasa de incidencia de **27,5** por cada 10.000 habitantes. Todos los distritos notificaron sospechas de dengue, durante este periodo de vigilancia.

Se clasificaron como casos un total de **94**; y, de acuerdo a los mapas, se distribuyeron en **12** distritos, identificándose la circulación de **DEN-1 y DEN 2** en **6** distritos, con predominio de DEN 1.

*Denominamos "casos" a la suma de confirmados más probables

**Denominamos "notificaciones" a la suma de confirmados, probables y sospechosos

DENGUE. DATOS ACUMULADOS DEL PERIODO 2025/2026

XI REGION SANITARIA – CENTRAL

GRÁFICOS: Curva de notificaciones del periodo actual (2025/2026) y comparativa con el periodo anterior (2024/2025), según semana de inicio de síntomas. Excluyendo los descartados.

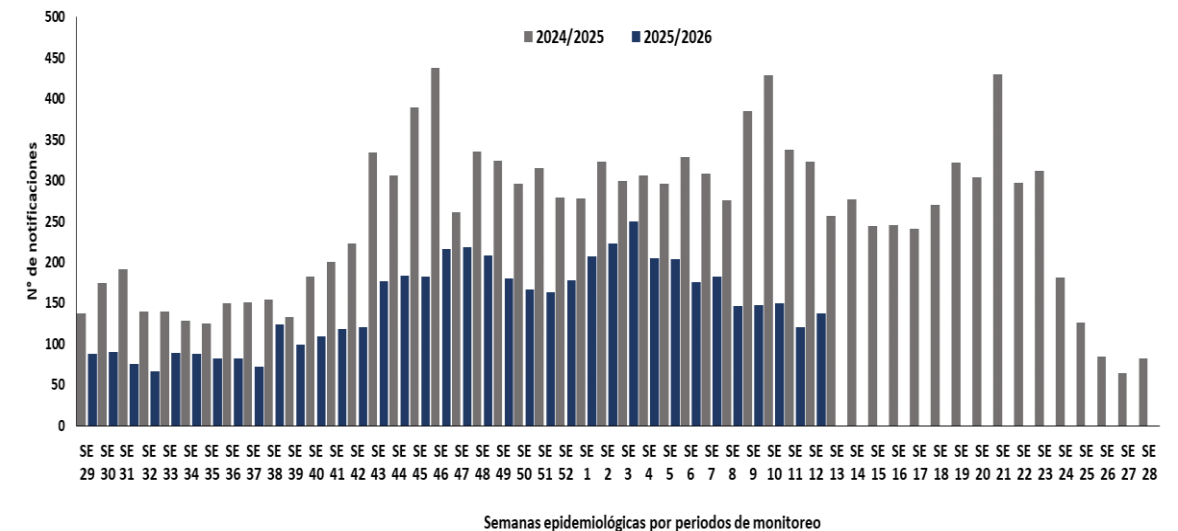
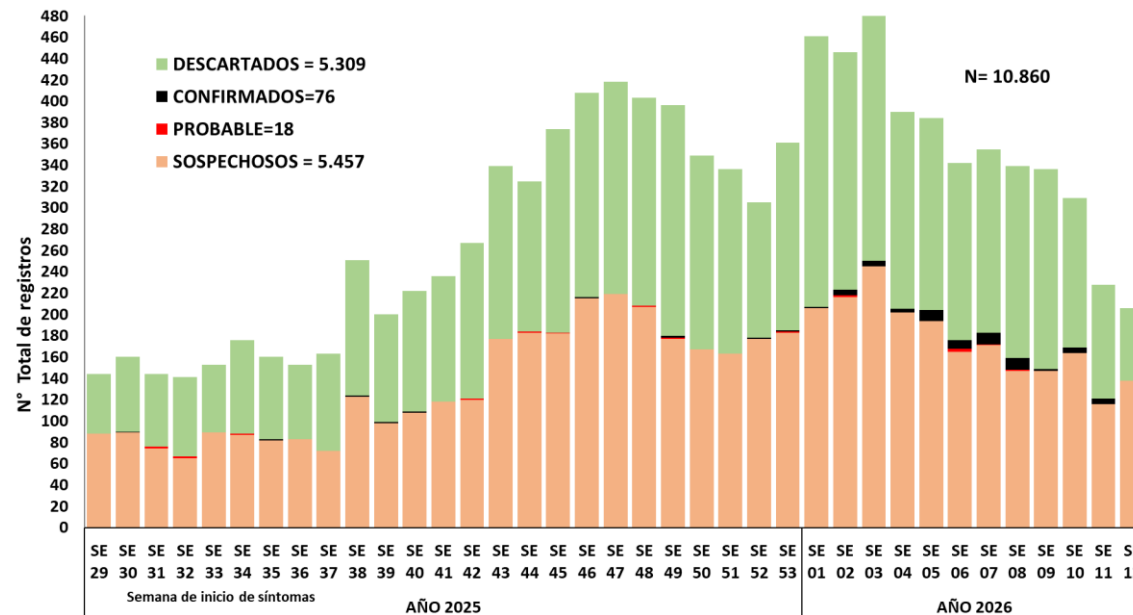

En el periodo actual (2025/2026), los números más altos de casos confirmados y probables, se registraron a partir del inicio del año 2026.

Comparando el número de notificaciones por periodos, se observa que el comportamiento epidemiológico actual (2025/2026), en las últimas semanas, es significativamente inferior al anterior (2024/2025).

****Denominamos "notificaciones" a la suma de confirmados, probables y sospechosos**

DENGUE. DATOS DE ÚLTIMAS 3 SEMANAS. SE 10-11-12/2026

GRÁFICO: *Notificaciones de dengue, según SE de FIS y distritos de residencia

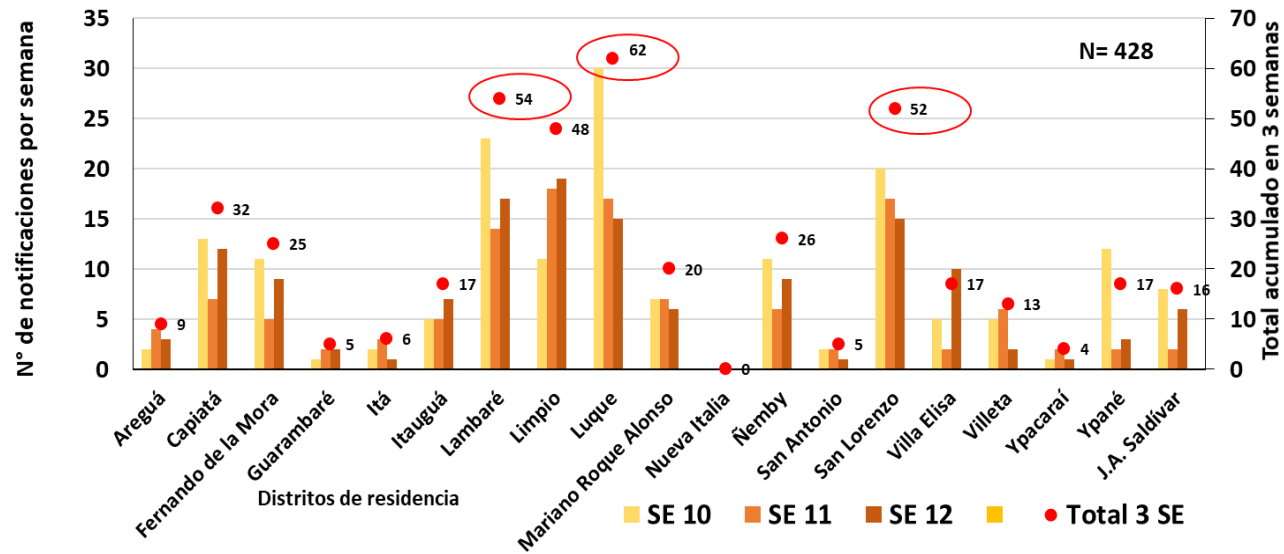

*Denominamos "notificaciones" a la suma de confirmados, probables y sospechosos

El gráfico muestra que **notificaciones suman un total de 428; distribuidos por distritos de residencia, visualizamos que Luque, Lambaré, y San Lorenzo acumularon más de 50 notificaciones. En los mapas, visualizamos que en éstas últimas tres semanas, 5 distritos presentaron casos (confirmados+probables) y en 3 distritos se identificó la circulación del serotipo DEN-1.

MAPAS: Número de *casos y serotipos identificados en las últimas 3 semanas, según procedencia.

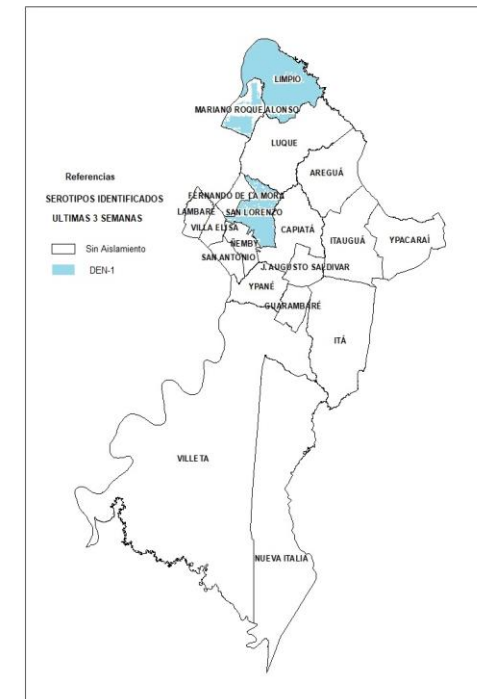
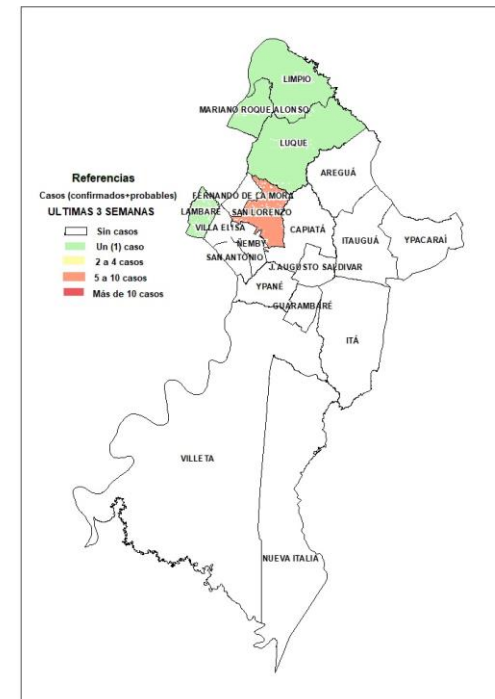

*Denominamos "casos" a la suma de confirmados más probables

CHIKUNGUNYA. DATOS ACUMULADOS DEL PERIODO 2025/2026 XI REGION SANITARIA – CENTRAL

RESUMEN PERIODO 2025/2026 (SE 29/2025 A SE 12/2026)

Tabla: Distribución de notificaciones por distritos y clasificación.

Distritos	Confirmados	Probables	Sospechosos	Descartados	Total
Areguá			1	0	1
Capiatá		1	4	1	6
Fernando de la Mora			3	4	7
Guarambaré					0
Itá					0
Itauguá			2	1	3
Lambaré			3	4	7
Limpio				5	6
Luque				4	6
Mariano Roque Alonso				3	5
Nueva Italia					0
Ñemby			1		1
San Antonio	2		1		3
San Lorenzo			2	2	4
Villa Elisa				2	2
Villeta			1		1
Ypacaraí					0
Ypané					0
J.A. Saldívar			1		1
Totales	2	1	33	17	53
%	4%	2%	62%	32%	100%

Tabla muestra un total de **53** registros, correspondientes al periodo 2025/2026, de los cuales **17** fueron descartadas, **33** continúan como sospechosas, **1** fue clasificado como probable en el distrito de Fernando de la Mora (SE 53/2025) y **2 caso fue confirmados en el distrito de San Antonio, en las semanas 08 y 9 /2026.**

En los mapas se observan, la distribución geográfica de las *notificaciones acumuladas, la identificación de casos y los registros de las últimas 3 semanas, donde aparecieron casos de Chikungunya.

Mapa: Distribución de notificaciones y casos por distritos

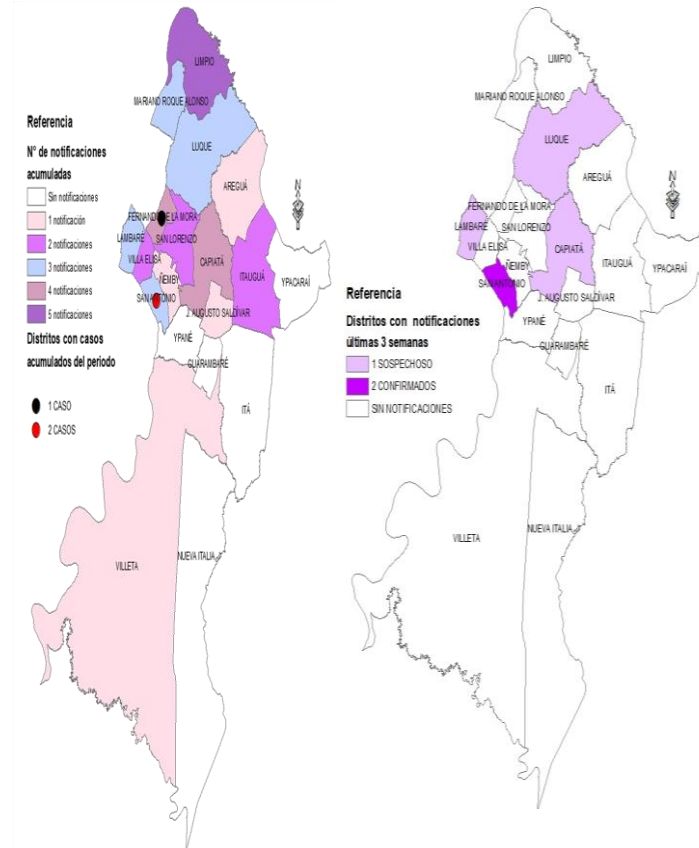

CHIKUNGUNYA. DATOS ACUMULADOS DEL PERIODO 2025/2026 XI REGION SANITARIA - CENTRAL

GRÁFICO: Notificaciones de chikungunya, según SE de FIS

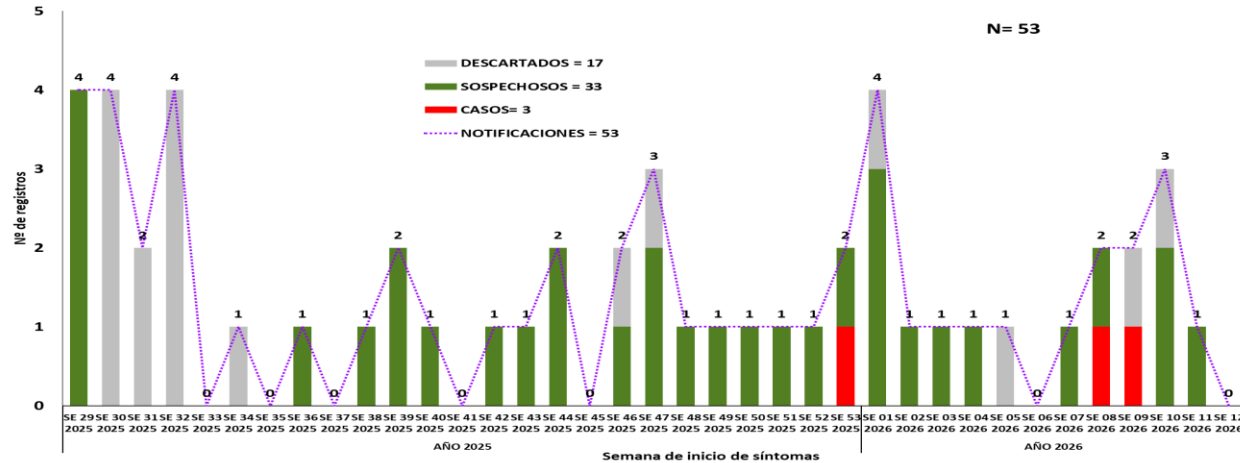

Mapas: Ubicación del casos de la SE 8 y 9

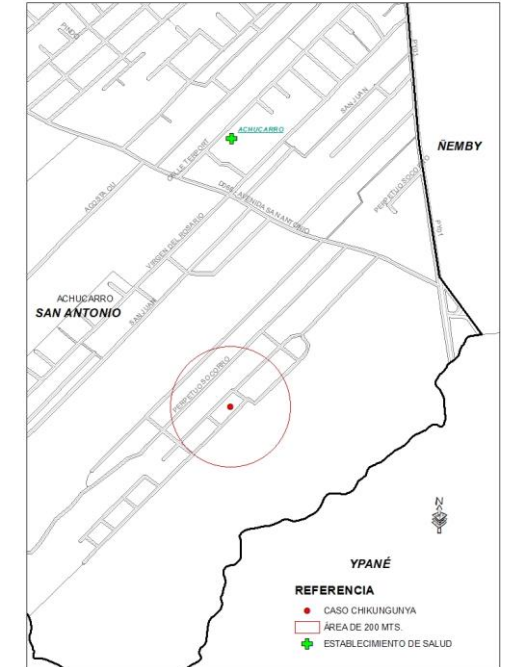

En el gráfico se visualiza la distribución de las notificaciones por semanas epidemiológicas y clasificación, notándose que los últimos casos confirmados de Chikungunya se registró en la SE 8 y 9/2026; corresponden al distrito de San Antonio, barrio Antigua Imagen y Barrio Achucarro. Los mapas muestran la ubicación y georreferenciación de los casos, logrando una intervención oportuna, a cargo del personal de UER XI R.S. y el apoyo de la DGVS.

ZIKA. DATOS ACUMULADOS DEL PERIODO 2025/2026 XI REGION SANITARIA-CENTRAL

RESUMEN PERIODO 2025/2026 SE 29/2025 A SE 12/2026

En el período **2025/2026**, iniciado en la SE 29 del 2025, se registró un total de **14** notificaciones, de las cuales **6** fueron descartados y **8** continúan como sospechosos. Los sospechosos fueron procedentes de los distritos de Areguá, Capiatá, Limpio, Luque y San Lorenzo.

TABLA: Distribución por distritos y clasificación

Distritos	Confirmados	Probables	Sospechosos	Descartados	Total registros
Areguá	0	0	1	0	1
Capiatá	0	0	1	0	1
Fernando de la Mora	0	0	0	0	0
Guarambaré	0	0	0	0	0
Itá	0	0	0	0	0
Itauguá	0	0	0	0	0
Lambaré	0	0	0	0	0
Limpio	0	0	2	2	4
Luque	0	0	3	1	4
Mariano Roque Alonso	0	0	0	1	1
Nueva Italia	0	0	0	0	0
Ñemby	0	0	0	0	0
San Antonio	0	0	0	0	0
San Lorenzo	0	0	1	1	2
Villa Elisa	0	0	0	1	1
Villeta	0	0	0	0	0
Ypacaraí	0	0	0	0	0
Ypané	0	0	0	0	0
J.A. Saldívar	0	0	0	0	0
Totales	0	0	8	6	14
%	0%	0%	57%	43%	100%